

Απολογισμός

& Ετήσιο

Δελτίο

Χρήσεως

2005

**spider**

ΜΕΤΑΛΛΟΒΙΟΜΗΧΑΝΙΑ

N. ΠΕΤΣΙΟΣ & ΥΙΟΙ Α.Ε.

Ιωάννινα  
Απρίλιος 2006

# spider

**ΜΕΤΑΛΛΟΒΙΟΜΗΧΑΝΙΑ Ν. ΠΕΤΣΙΟΣ ΚΑΙ ΥΙΟΙ Α.Ε.**

**ΕΤΗΣΙΟ ΔΕΛΤΙΟ**

**ΧΡΗΣΗΣ**

**2005**

**(σύμφωνα με την απόφαση 7/372/15.2.2006**

**του Δ.Σ. της Επιτροπής Κεφαλαιαγοράς)**

**Απρίλιος 2006**



## ΠΕΡΙΕΧΟΜΕΝΑ

1. Πληροφορίες για τη σύνταξη του Ετήσιου Δελτίου .....	1
2. Πληροφορίες για την Εταιρεία.....	2
2.1 Γενικά.....	2
2.2 Σύντομο Ιστορικό .....	4
2.3 Περιγραφή Δραστηριότητας - Παραγόμενα Προϊόντα .....	7
2.4 Εμπορικά Σήματα .....	10
2.5 Περιγραφή Παραγωγικής Διαδικασίας.....	11
2.6 Δίκτυο Πωλήσεων και Διανομής.....	13
3. Χρηματιστηριακά στοιχεία μετοχής.....	17
4. Πληροφορίες σχετικά με το μετοχικό κεφάλαιο, τους μετόχους και την διοίκηση της εταιρείας....	19
4.1 Εξέλιξη μετοχικού κεφαλαίου .....	19
4.2 Ίδια Κεφάλαια - Λογιστική αξία μετοχής .....	22
4.3 Μέτοχοι .....	23
4.4 Δικαιώματα μετόχων .....	23
4.5 Υποχρεώσεις μετόχων .....	25
4.6 Διοίκηση – Διεύθυνση εργασιών .....	26
4.7 Υπόχρεα πρόσωπα σύμφωνα με το Ν. 3340 / 2005 .....	28
4.8 Συμμετοχές των μελών του Δ.Σ. και των κυρίων μετόχων στη Διοίκηση και στο Κεφάλαιο άλλων Εταιρειών .....	29
4.9 Οργανόγραμμα .....	30
5. Συναλλαγές με Συνδεδεμένες Επιχειρήσεις .....	31
6. Πληροφορίες Άρθρου 10 ν. 3401 / 2005.....	32
7. Διαθεσιμότητα Οικονομικών Καταστάσεων .....	34

## ΠΑΡΑΡΤΗΜΑ

Ετήσιες Οικονομικές Καταστάσεις για τη χρήση 1 <sup>η</sup> Ιανουαρίου έως 31 <sup>η</sup> Δεκεμβρίου 2005 .....	1/A
Έκθεση διαχείρισης Διοικητικού Συμβουλίου .....	3/A
Έκθεση ελέγχου ορκωτού ελεγκτή – λογιστή .....	6/A
Στοιχεία και Πληροφορίες χρήσεως 2005	



## 1. ΠΛΗΡΟΦΟΡΙΕΣ ΓΙΑ ΤΗ ΣΥΝΤΑΞΗ ΤΟΥ ΕΤΗΣΙΟΥ ΔΕΛΤΙΟΥ

Στο παρόν Ετήσιο Δελτίο περιέχονται όλες οι πληροφορίες και τα οικονομικά στοιχεία που είναι απαραίτητα για τη σωστή εκτίμηση της περιουσίας, της χρηματοοικονομικής κατάστασης, των αποτελεσμάτων και των προοπτικών της Εταιρείας "SPIDER A.E. από τους επενδυτές και τους συμβούλους τους.

Οι επενδυτές που ενδιαφέρονται για περισσότερες πληροφορίες θα μπορούν να απευθύνονται τις εργάσιμες ημέρες και ώρες στα γραφεία της Εταιρείας, (5ο χλμ. Εθνικής Οδού Ιωαννίνων-Ηγουμενίτσας, τηλ. 26510-25514, υπεύθυνος **κ. Κωνσταντίνος Ι. Τσιμπίκης**)

Η σύνταξη και η διάθεση του παρόντος Δελτίου έγινε σύμφωνα με τις ανάγκες πληροφόρησης των επενδυτών όπως αυτές καθορίζονται με την 7/372/15.2.2006 απόφαση του Δ.Σ. της Επιτροπής Κεφαλαιαγοράς, όπως ισχύει.

Υπεύθυνοι για τη σύνταξη του και την ακρίβεια των στοιχείων που περιέχει είναι:

- ο **κ. Κωνσταντίνος Νικολάου Πέτσιος**, Πρόεδρος Διοικητικού Συμβουλίου και Διευθύνων Σύμβουλος, 5ο χλμ. Ιωαννίνων-Ηγουμενίτσας, τηλ.26510-25514.
- ο **κ. Κωνσταντίνος Ι. Τσιμπίκης**, Διευθυντής Οικονομικών Υπηρεσιών και Λογιστηρίου, 5ο χλμ. Ιωαννίνων-Ηγουμενίτσας, τηλ. 26510-25514.

Το Διοικητικό Συμβούλιο της Εταιρείας δηλώνει ότι όλα τα μέλη του έχουν λάβει γνώση του περιεχομένου του παρόντος Δελτίου και μαζί με τους συντάκτες του, βεβαιώνουν υπεύθυνα ότι:

α. Όλες οι πληροφορίες και τα στοιχεία που περιέχονται σε αυτό είναι πλήρη και αληθή.

β. Δεν υπάρχουν άλλα στοιχεία και δεν έχουν λάβει χώρα γεγονότα, η απόκρυψη ή παράλειψη των οποίων θα μπορούσε να καταστήσει παραπλανητικό το σύνολο ή μέρος των στοιχείων και πληροφοριών του Ετήσιου Δελτίου.

γ. Σε βάρος της Εταιρείας και των εταιριών που ελέγχονται μετοχικά από αυτήν, δεν εκκρεμούν δικαστικές διαφορές ή διαιτησίες, οι οποίες θα μπορούσαν να έχουν σημαντικές επιπτώσεις στην οικονομική τους κατάσταση.

## 2. ΠΛΗΡΟΦΟΡΙΕΣ ΓΙΑ ΤΗΝ ΕΤΑΙΡΙΑ

### 2.1 Γενικά

Η ανώνυμη εταιρεία "**Μεταλλοβιομηχανία Ν. Πέτσιος & Υιοί. Α.Ε.**" ιδρύθηκε στις 12/2/1972 (Φ.Ε.Κ.130/23.2.1972) και προήλθε από μετατροπή προϋπάρχουσας ομόρρυθμης εταιρείας με την επωνυμία "Νικόλαος Πέτσιος και Σία Ο.Ε." ιδρυθείσας το 1958, η οποία αποτελούσε συνέχεια ατομικής επιχείρησης ιδρυθείσας το 1946 από τον Νικόλαο Πέτσιο. Ο διακριτικός της τίτλος είναι "**SPIDER A.E.**", ενώ για τις σχέσεις της με το εξωτερικό χρησιμοποιούνται η επωνυμία της και ο διακριτικός της τίτλος σε ακριβή μετάφραση και λατινικούς χαρακτήρες, ήτοι η επωνυμία SPIDER METAL INDUSTRY N. PETSIOS & SONS S.A.

Η έδρα της Εταιρείας βρίσκεται στο Δημοτικό Διαμέρισμα του Δήμου Πασσαρώνος Ιωαννίνων και ειδικότερα τα γραφεία του εργοστασίου αυτής στη διεύθυνση 5<sup>ο</sup> χμ. Εθνικής οδού Ιωαννίνων - Ηγουμενίτσας, τηλ. 26510-25.514. Η Εταιρεία είναι εγγεγραμμένη στο Μητρώο Ανωνύμων Εταιριών (ΜΑΕ) του Νομού Ιωαννίνων, με αριθμό 10498/42/Β/86/9. Η διάρκεια της έχει ορισθεί από την καταχώρηση της στο μητρώο Α.Ε. έως την 31-12-2050, με δυνατότητα παράτασης μετά από απόφαση της Γενικής της Συνέλευσης.

Η Εταιρεία διαθέτει τρεις ιδιόκτητες βιομηχανικές εγκαταστάσεις. Η πρώτη, συνολικής επιφάνειας 8.066 τ.μ., βρίσκεται στη θέση Καρδαμίτσια Κοινότητας Βουνοπλαγιάς, Ιωαννίνων ( 5ο χλμ. Εθνικής Οδού Ιωαννίνων-Ηγουμενίτσας), επί οικοπέδου συνολικής εκτάσεως 27.919 τ.μ.. όπου ευρίσκονται τα κεντρικά γραφεία της Εταιρείας. Η δεύτερη, συνολικής επιφάνειας 5.280 τ.μ. περίπου, βρίσκεται σε τοποθεσία έναντι του αεροδρομίου Ιωαννίνων, επί οικοπέδου 7.000 τ.μ.. Τέλος, η τρίτη αφορά κτιριακές εγκαταστάσεις με συνολικό εμβαδόν κάλυψης 12.534 τ.μ. περίπου, που ευρίσκονται εντός της Βιομηχανικής Περιοχής Ιωαννίνων, επί οικοπέδου συνολικής επιφάνειας 102.556 τ.μ.

Οι βιομηχανικές εγκαταστάσεις της Εταιρείας λειτουργούν βάσει των ακόλουθων αδειών λειτουργίας εγκαταστάσεων:

- Άδεια λειτουργίας, αορίστου χρόνου του εργοστασίου κατασκευής μεταλλικών κάδων απορριμμάτων, παραγωγής πολεμικού υλικού, κατασκευής μεταλλικών επίπλων και ραφιών, κατασκευής- συναρμολόγησης και τοποθέτησης υπερκατασκευών οχημάτων και εμπορία αυτών στη θέση Καρδαμίτσια Κοινότητας Βουνοπλαγιάς (απόφαση Νομάρχη Ιωαννίνων της 09.04.2003, υπ' αρ. Πρωτ. 1805, αριθ. Φακ. Φ14.61)
- Άδεια λειτουργίας, απεριόριστου διάρκειας, εργοστασίου κατασκευής μεταλλικών επίπλων στη θέση «έναντι αεροδρομίου» Ιωαννίνων (απόφαση Νομάρχη Ιωαννίνων της 10.04.2003, υπ' αρ. Πρωτ. 98, αριθ. Φακ. Φ14.62)

- Άδεια λειτουργίας, αορίστου χρόνου, εργοστασίου επεξεργασίας και συναρμολόγησης μεταλλικών κάδων απορριμμάτων στη ΒΙ.ΠΕ. Ιωαννίνων (απόφαση Νομάρχη Ιωαννίνων της 07.04.2003, υπ' αρ. Πρωτ. 495, αριθ. Φακ. Φ14.1177)

Σκοπός της Εταιρείας, σύμφωνα με το άρθρο 2 του Καταστατικού, είναι:

A. - Η άσκηση βιομηχανικών και εμπορικών δραστηριοτήτων προς τις ακόλουθες κυρίως κατευθύνσεις: Βιομηχανική παραγωγή και εμπορία παντός είδους προϊόντων και ειδών εξοπλισμού καταστημάτων και γραφείων εκ μετάλλου, ξύλου ή πλαστικού, αλλά και μεταλλικών εν γένει κατασκευών.

Βιομηχανική παραγωγή και εμπορία συστημάτων διαχείρισης απορριμμάτων.

Βιομηχανική παραγωγή αμυντικού υλικού και εξαρτημάτων υλικού των ενόπλων εν γένει δυνάμεων.

Βιομηχανική παραγωγή εξαρτημάτων αυτοκινήτων, συναρμολόγηση αυτών και ολοκλήρωση υπερκατασκευών διαφόρων τύπων αυτοκινήτων και μηχανημάτων.

Παραγωγή και διάθεση ηλεκτρικής ενέργειας.

B.- Για την επίτευξη του εταιρικού σκοπού η εταιρεία συμμετέχει σε οποιαδήποτε επιχείρηση (ημεδαπή ή αλλοδαπή) με όμοιο ή παρεμφερή σκοπό, οποιουδήποτε εταιρικού τύπου. Δύναται δε με απόφαση του Διοικητικού της Συμβουλίου: Να συνεργάζεται με οποιοδήποτε φυσικό ή νομικό πρόσωπο (ημεδαπό ή αλλοδαπό) με οποιοδήποτε τρόπο. Να ιδρύει υποκαταστήματα ή πρακτορεία ή γραφεία οπουδήποτε.

Να συμμετέχει σε άλλες εταιρίες ή επιχειρήσεις οποιασδήποτε μορφής και οικονομικού τύπου.

Το παραπάνω άρθρο του Καταστατικού της Εταιρείας τροποποιήθηκε με την από 29.06.1998 Τακτική Γενική Συνέλευση. Μέχρι τότε το σχετικό άρθρο για το σκοπό της Εταιρείας ήταν ως ακολούθως:

A. Η άσκηση των ακόλουθων δραστηριοτήτων:

Βιομηχανική παραγωγή δι' επεξεργασίας μετάλλου, ξύλου και πλαστικής ύλης, α) θερμαστρών πετρελαίου, ψυγείων ηλεκτρικών, κουζινών, πλυντηρίων κ.λ.π. οικιακών συσκευών, β) θερμαντικών σωμάτων καλοριφέρ, γ) μεταλλικών, ξύλινων και πλαστικών ειδών οικοδομής, δ) παντός επίπλου, αντικειμένου και εξαρτήματος επιπλώσεως καταστημάτων, γραφείων, ξενοδοχείων, κλινικών και οικιών και ε) πάσης εν γένει οιασδήποτε μεταλλικής κατασκευής.

Εμπορία χονδρικής και λιανικής των ανωτέρω βιομηχανικών ειδών.

Αντιπροσώπευση εν τη ημεδαπή ή αλλοδαπή βιομηχανικών και εμπορικών οίκων του εξωτερικού ή εσωτερικού και άσκηση πάσης εμπορικής επιχειρήσεως, προμήθειας και παραγγελίας, σχετιζόμενη προς άπαντα τα ανωτέρω βιομηχανικά προϊόντα και δια την παραγωγή αυτών απαιτούμενη πρώτη ύλη.

B. Η ίδρυση, οργάνωση, λειτουργία και εκμετάλλευση τουριστικών ξενοδοχειακών μονάδων εν τη ημεδαπή και αλλοδαπή, είτε επί ιδιοκτητών της Εταιρείας ακινήτων, είτε επί αλλότριων ιδιωτικών, δημοσίων και δημοτικών, ως και πάσης ετέρας τουριστικής επιχειρήσεως, συναφούς προς την εξυπηρέτηση, διαμονή, ψυχαγωγία κ.λ.π. προσώπων.

Γ. Η ίδρυση, λειτουργία και εκμετάλλευση βιομηχανικών επιχειρήσεων επεξεργασίας μαρμάρων, ως και την ίδρυση, οργάνωση και λειτουργία βιομηχανικής μονάδος παραγωγής, κατόπιν επεξεργασίας πρώτης ύλης, προελεύσεως εσωτερικού ή αλλοδαπής, παρκέτων εκ δρυός, καστανέας, ή άλλης



ξυλώδους ύλης και πωλήσεως τούτων, ως και δημιουργία ετέρων παρεμφερών ή άλλων βιομηχανικών κλάδων.

Δ. Η ίδρυση, οργάνωση και λειτουργία τεχνικών επιχειρήσεων ανεγέρσεως πολυκατοικιών επί ιδιοκτητών της Εταιρείας οικοπέδων ή αλλότριων τοιούτων επί αντιπαροχή.

Ε. Η ίδρυση και λειτουργία μονάδος παραγωγής κεράμων και άλλων παρεμφερών προϊόντων και η πώληση τούτων.

Επίσης η Εταιρεία για τους ίδιους ως άνω σκοπούς μπορούσε να ιδρύει, να συμμετέχει ή να εξαγοράζει άλλες εταιρίες ή επιχειρήσεις.

Σήμερα η Εταιρεία δραστηριοποιείται στον κλάδο της παραγωγής μεταλλικών προϊόντων καθώς και στην εμπορία συναφών ειδών. Πιο συγκεκριμένα, παράγει και εμπορεύεται :

α) συστήματα επίπλωσης και εξοπλισμού καταστημάτων και αποθηκών,

β) κάδους απορριμμάτων και προϊόντα για το περιβάλλον,

γ) μεταλλικές υποκατασκευές και αμυντικό υλικό για τις Ελληνικές Ένοπλες Δυνάμεις.

δ) υπερκατασκευή οχημάτων και ειδικών κατασκευών.

Σύμφωνα με την κωδικοποίηση της ΕΣΥΕ, η Εταιρεία δραστηριοποιείται στους ακόλουθους υποκλάδους οικονομικής δραστηριότητας: 285.2 Γενικές Μηχανολογικές Εργασίες, 287.1 Κατασκευή Χαλύβδινων Βαρελιών και παρόμοιων Δοχείων, 361.2 Κατασκευή άλλων Επίπλων για Γραφεία και Καταστήματα, 517.0 Λοιπό Χονδρικό Εμπόριο.

## 2.2 Σύντομο Ιστορικό

Η εταιρεία "Μεταλλοβιομηχανία Ν. Πέτσιος & Υιοί Α.Ε." ιδρύθηκε με την παρούσα νομική μορφή στις 12.2.1972. Προήλθε από την μετατροπή της ομόρρυθμης εταιρείας "Νικόλαος Πέτσιος & Υιοί Ο.Ε.", η οποία ιδρύθηκε το 1958 και με την σειρά της αποτελούσε συνέχεια ατομικής επιχείρησης ιδρυθείσας το 1946 από τον Νικόλαο Πέτσιο.

Η δραστηριοποίηση της οικογένειας Πέτσιου στον κλάδο των μεταλλικών προϊόντων καλύπτει ουσιαστικά όλη την μεταπολεμική περίοδο. Αρχικά οι δραστηριότητες του ιδρυτού της οικογενειακής επιχείρησης Νικολάου Πέτσιου αφορούσαν στην λειτουργία μηχανουργείου στα Ιωάννινα

Η αποκτηθείσα τεχνογνωσία και οι εμπειρίες στην κατασκευή καλουπιών, οδήγησαν την οικογένεια Πέτσιου κατά την δεκαετία του '60 στην κατασκευή μεταλλικών επίπλων και αργότερα θερμαστρών πετρελαίου και την πανελλαδική σχεδόν διάθεση τους. Αργότερα, στα τέλη της δεκαετίας (1968), προστέθηκε στην δραστηριότητα η παραγωγή λυόμενων ραφιών για οικιακή και επαγγελματική χρήση. Η επέκταση των δραστηριοτήτων είχε σαν αποτέλεσμα την μετεγκατάσταση του αρχικού μηχανουργείου στις ιδιόκτητες βιομηχανικές εγκαταστάσεις που βρίσκονται έναντι του αεροδρομίου Ιωαννίνων, ενώ παράλληλα άρχισε να λειτουργεί έκθεση προϊόντων στα Ιωάννινα (οδός Κοραή 14), καθώς και στην Αθήνα (οδός Ηπείρου 18-20).



Κατά την δεκαετία του 70 ο τομέας της κατασκευής ραφιών γνώρισε σημαντική ανάπτυξη με συνέπεια η Εταιρεία να αποκτήσει πανελλήνια εμβέλεια και να κατοχυρωθεί σαν γνωστός κατασκευαστής συστημάτων μεταλλικών βιβλιοθηκών, ραφιών καταστημάτων και γενικά εξοπλισμού πλήρους επίπλωσης πολυκαταστημάτων.

Η αυξημένη ζήτηση των προϊόντων επέβαλλε την επέκταση του δικτύου διάθεσης, οπότε το έτος 1974 άρχισε να λειτουργεί αντιπροσωπεία της επιχείρησης και στην πόλη της Θεσσαλονίκης, ενώ προστέθηκε και δεύτερη έκθεση στην Αθήνα (οδός Πειραιώς 80, Μοσχάτο), με εξειδίκευση στον εξοπλισμό καταστημάτων και supermarket. Το έτος 1980 η έκθεση των Αθηνών μεταφέρθηκε στην οδό Πειραιώς 226 στον Ταύρο , σε μεγαλύτερους εκθεσιακούς χώρους , με ταυτόχρονη ενίσχυση της δραστηριότητας, μέσω απασχόλησης εξειδικευμένου προσωπικού αρχιτεκτόνων - διακοσμητών, συνεργείων τοποθέτησης και μεγάλου αποθηκευτικού χώρου. Παράλληλα, το δίκτυο πωλήσεων εξακολούθησε να επεκτείνεται πανελλαδικά μέσω αντιπροσώπων σε όλες τις μεγάλες πόλεις.

Η αναπτυξιακή πορεία της Εταιρείας συνεχίσθηκε, με αποτέλεσμα το έτος 1975 να ανεγερθεί και δεύτερο εργοστάσιο, σε ιδιόκτητο οικόπεδο στην περιοχή Καρδαμίτσια Ιωαννίνων, με σκοπό την παραγωγή μεταλλικών αμαξωμάτων για λογαριασμό της εταιρείας Στάγιερ Ελλάς (πρόκειται για την σημερινή Ε.Λ.Β.Ο. Α.Ε.). Το έτος 1980 ανεγέρθησαν δύο νέες πτέρυγες στο εργοστάσιο αυτό , που χρησιμοποιήθηκαν για να στεγάσουν μια νέα υπερσύγχρονη μονάδα παραγωγής χαλύβδινων καλύκων, για λογαριασμό των Ελληνικών Ενόπλων Δυνάμεων. Το έτος 1983, η Εταιρεία εισήλθε δυναμικά στον κλάδο παραγωγής προϊόντων για το περιβάλλον, με την παραγωγή των σύγχρονων κάδων μηχανικής αποκομιδής απορριμμάτων. Η Εταιρεία αποτελεί σήμερα έναν εκ των κυριότερων προμηθευτών της Τοπικής Αυτοδιοίκησης της χώρας, σε αυτή την κατηγορία προϊόντων.

Παράλληλα, από το έτος 1994 η Εταιρεία αποκτά και εξαγωγικό προσανατολισμό στον τομέα των περιβαλλοντικών προϊόντων, συμμετέχοντας σε διεθνείς εκθέσεις, με αποτέλεσμα στην παρούσα φάση να διατηρεί 25 ξένους αντιπροσώπους σε χώρες όπως: Ηνωμένα Αραβικά Εμιράτα, Λίβανο, Ταϊβάν, Χιλή, Μαρόκο, Βέλγιο, Γερμανία.

Τον Ιούλιο του 1995 ιδρύεται η πρώτη θυγατρική εταιρεία στο εξωτερικό , η Εταιρεία SPIDER ITALIA SRL με έδρα το Μπάρι της Ιταλίας και κύριο αντικείμενο την εμπορία των κάδων απορριμμάτων, ενώ τον Ιούλιο του 1997 ιδρύεται δεύτερη θυγατρική εταιρεία, η SPIDER ROMANIA PRODUCTIONS SRL με έδρα το Βουκουρέστι, με κύριο αντικείμενο την εμπορία ειδών εξοπλισμού καταστημάτων. Τέλος, τον Ιούλιο του 1998 ιδρύεται και Τρίτη θυγατρική εταιρεία, η SPIDER U.K. Ltd. με έδρα την πόλη Sudbury της Μ. Βρετανίας.

Η συνεχής επιδίωξη για υψηλή ποιότητα των προϊόντων αποτελούσε βασικό στόχο της εταιρείας, με συνέπεια το έτος 1995 να πιστοποιηθεί, όσον αφορά στην παραγωγική διαδικασία, για μεν τα πολιτικά προϊόντα κατά ISO 9002 (φορέας B.V.Q.I.), για δε τα στρατιωτικά κατά AQAP -120 (φορέας ΥΠΟΒΙ). Το γεγονός αυτό αναμφισβήτητα αποτελεί συγκριτικό πλεονέκτημα έναντι του



ανταγωνισμού, παρέχει δε την δυνατότητα στην Εταιρεία να διεκδικήσει επέκταση του μεριδίου της, όχι μόνον στην Ελλάδα αλλά και τις διεθνείς αγορές, στις οποίες άλλωστε ήδη δραστηριοποιείται δυναμικά.

Τον Ιούνιο 1999, η Εταιρεία προέβη στην εξαγορά της εταιρείας "Εμπορική SPIDER - Εξοπλισμοί Επιχειρήσεων ΑΕ" σκοπεύοντας αφενός στην πλήρη καθετοποίηση των δραστηριοτήτων της δεδομένου ότι η τελευταία διακινούσε σε σημαντικό βαθμό τα προϊόντα της του κλάδου εξοπλισμού καταστημάτων και αφετέρου στην ορθολογικότερο προγραμματισμό της οικονομικής και εμπορικής της πολιτικής.

Τον Αύγουστο 1999, η Εταιρεία απέκτησε το σύνολο των στοιχείων του ενεργητικού - ελεύθερα από κάθε βάρος της ανώνυμης εταιρείας με την επωνυμία ΒΙΟΜΗΧΑΝΙΑ ΑΞΙΟΠΟΙΗΣΗΣ ΔΑΣΙΚΟΥ ΠΛΟΥΤΟΥ ΗΠΕΙΡΟΥ Α.Ε., η οποία εδρεύει στα Ιωάννινα. Το συνολικό τίμημα ανήλθε σε Δρχ. 460.000.000 (€ 1,35 εκατ). Με την επένδυση αυτή, η Εταιρεία συνέβαλε στην αναδιοργάνωση της γραμμής παραγωγής του κλάδου των περιβαλλοντικών προϊόντων και στην αύξηση της παραγωγικής δυναμικότητας της μειώνοντας το βιομηχανικό κόστος.

Το Δεκέμβριο του 1999 η Εταιρεία προχώρησε σε αύξηση του μετοχικού της κεφαλαίου με παράλληλη εισαγωγή των μετοχών της στη Παράλληλη Αγορά του Χρηματιστηρίου Αξιών Αθηνών. Η Δημόσια Εγγραφή ανήλθε σε δρχ. 5,198 δις, (€ 15,25 εκατ) κεφάλαια προοριζόμενα για τη χρηματοδότηση του επενδυτικού προγράμματος της Εταιρείας.

Το Δεκέμβριο του 2000, μέσω της θυγατρικής της εταιρείας «ΕΜΠΟΡΙΚΗ SPIDER ΕΞΟΠΛΙΣΜΟΙ ΕΠΙΧΕΙΡΗΣΕΩΝ Α.Ε.», η Εταιρεία προχώρησε στην κατά 60% εξαγορά της εταιρείας «ΕΠΙΠΛΟΤΕΧΝΙΚΗ ΕΠΕ», η οποία παράγει προϊόντα πλήρως συμπληρωματικά αυτών της μητρικής

Τον Δεκέμβριο του 2001 η ΕΠΙΠΛΟΤΕΧΝΙΚΗ ΕΠΕ μετετράπη σε Α.Ε. με αύξηση του μετοχικού κεφαλαίου και η συμμετοχή της θυγατρικής εταιρείας ΕΜΠΟΡΙΚΗ SPIDER ΕΞΟΠΛΙΣΜΟΙ ΕΠΙΧΕΙΡΗΣΕΩΝ Α.Ε. ανέρχεται πλέον σε ποσοστό 58%.

Εντός της χρήσης του 2002 και με ημερομηνία 31-12-2002 η εταιρεία προέβη στην συγχώνευση δια απορροφήσεως της εταιρείας ΕΜΠΟΡΙΚΗ SPIDER ΕΞΟΠΛΙΣΜΟΙ ΕΠΙΧΕΙΡΗΣΕΩΝ ΑΕ σύμφωνα με τις διατάξεις του Ν.2166/93 με ημερομηνία μετατροπής ισολογισμού 31-12-2001. Με την κίνηση αυτή η εταιρεία προσδοκά στην περαιτέρω αύξηση του κύκλου εργασιών της, την καλύτερη εκμετάλλευση των παραγωγικών της δραστηριοτήτων και στην δημιουργία οικονομιών κλίματος.

Παράλληλα εντός της χρήσης του 2002 η εταιρεία προέβη στην πώληση της συμμετοχής που κατείχε στην θυγατρική εταιρεία SPIDER ROMANIA PRODUCTIONS SRL στην εταιρεία EUROTEC TRADE INVEST SRL στην τιμή κτήσεως.

## 2.3 Περιγραφή Δραστηριότητας - Παραγόμενα Προϊόντα

Η SPIDER A.E. παράγει και εμπορεύεται είδη που ανήκουν σε τέσσερις κύριες κλάδους:

### A. Συστήματα Εξοπλισμού Καταστημάτων & Αποθηκών

Η κατηγορία αυτή προϊόντων περιλαμβάνει:

- Μεταλλικά ράφια (επίτοιχα και γόνδολες), αποτελούμενα από επί μέρους συναρμολογούμενα υλικά, όπως κολώνες, πόδια, βραχίονες, ράφια, πλάτες, στέγαστρα, κ.λ.π.
- Ράφια βαρέως τύπου για φορτίο σε παλέτες (τύπου drive in , αυτοφερόμενα πατάρια κλπ)
- Ράφια μεσαίου τύπου για αποθήκευση ελαφρού ή χύμα φορτίου
- Ράφια βιβλιοθηκών και αρχείου
- Βιτρίνες αλουμινίου
- Κινητά ράφια
- Έπιπλα ταμείου και Συστήματα ελέγχου εισόδου ( τουρνικέ) για supermarket
- Συγκροτήματα επίπλων κάβας, μαναβικής, καλλυντικών, ηλεκτρονικών (μέταλλου\ ξύλου)
- Stand προβολής προϊόντων
- Κινητές αρχειοθήκες
- Διάφορα αξεσουάρ
- Ειδικές κατασκευές συναφείς με τα ανωτέρω

Τα προϊόντα αυτά είναι επώνυμα και ανταποκρίνονται στις αυξανόμενες απαιτήσεις των πελατών της Εταιρείας, με συνέπεια η Εταιρεία να καθιερωθεί μεταξύ των κορυφαίων στον κλάδο αυτό. Η λειτουργία αυτού του τομέα δραστηριοτήτων της συμβαδίζει με τις τάσεις της αγοράς ενώ παράλληλα αναπτύσσονται συνεχώς νέα προϊόντα που ανταποκρίνονται στις ανάγκες του λιανικού εμπορίου. Τα προϊόντα του τομέα αυτού απευθύνονται τόσο σε νέα καταστήματα όσο και σε ανακαινίσεις παλαιότερων, εξασφαλίζοντας έτσι μια διαχρονική ζήτηση που συνεχίζεται αμείωτη από το 1970 μέχρι σήμερα.

Ο τομέας του εξοπλισμού καταστημάτων απευθύνεται στο λιανικό εμπόριο και κυρίως σε μεγάλες και μικρές αλυσίδες supermarket, μεμονωμένα supermarket τοπικής κλίμακας, discount supermarket, καταστήματα cash and carry, καταστήματα τύπου "do it your self" , παιχνιδιών, οικιακής χρήσεως, ηλεκτρικών ειδών , ανταλλακτικών , πρατήριων καυσίμων κλπ. Μεταξύ των πελατών περιλαμβάνονται οι αλυσίδες Βερόπουλος, Γαλαξίας, Σκλαβενίτης, Μετρό, A-B Βασιλόπουλος, Όμιλος Αστέρα, Μέλη του Ομίλου Ελομάς / Ελομές, Μαρινόπουλος, Μπίσκας, Μασούτης, Makro, Continent, Lidl κλπ. Το σύνολο των τελικών πελατών υπερβαίνει τους 1.500 ανά έτος ενώ η εγκατεστημένη βάση ανέρχεται σε δεκάδες χιλιάδες καταστήματα ανά την Ελλάδα, που έχουν εξοπλιστεί με ράφια της Εταιρείας την τελευταία τριακονταετία.

Η πρώτη ύλη (λαμαρίνα) είναι τόσο Ελληνικής προελεύσεως όσο και εισαγωγής. Ωστόσο, η τιμή της προσδιορίζεται διεθνώς χωρίς μεγάλες διακυμάνσεις από χώρα σε χώρα , πράγμα το οποίο

εξασφαλίζει περίπου ίσους όρους ανταγωνισμού μεταξύ των βιομηχανιών του κλάδου διεθνώς. Σημειώνεται επίσης ότι υπάρχει επάρκεια από πλήθος προμηθευτών και δεν αντιμετωπίζεται πρόβλημα ανεύρεσης α' υλών.

#### B. Συστήματα Περισυλλογής Απορριμμάτων - Προϊόντα για το Περιβάλλον.

Η κατηγορία αυτή προϊόντων περιλαμβάνει:

- Μεταλλικούς τροχήλατους κάδους για οικιακά εμπορικά και βιομηχανικά στερεά απόβλητα, χωρητικότητας 660, 770, 1100, 1200, 1300, 1700, 2400 και 3200 λίτρων σύμφωνα προς τα Ευρωπαϊκά πρότυπα EN 840 και EN 12574.
- Μεταλλικούς τροχήλατους κάδους για διαλογή στην πηγή και ανακύκλωση χαρτιού, γυαλιού, αλουμινίου κ.λ.π.
- Πλαστικούς δίτροχους ή τετράτροχους κάδους χωρητικότητας 120, 240, 360, 660, 770, 1100 λίτρων σύμφωνα προς τα Ευρωπαϊκά πρότυπα EN 840-1-2-3-5-6
- Επίστλους μεταλλικούς και πλαστικούς απορριμματοδέκτες χωρητικότητας 30, 40 και 50 λίτρων.

Η SPIDER A.E. δραστηριοποιείται στον τομέα αυτό από το 1983. Η σπουδαιότερη σειρά προϊόντων που παράγει είναι οι μεταλλικοί κάδοι απορριμμάτων μηχανικής αποκομιδής. Έχει προμηθεύσει με προϊόντα της την πλειοψηφία των Ο.Τ.Α. (Δήμων & Κοινοτήτων) καθώς επίσης πολλούς ιδιώτες και εταιρίες. Ενδεικτικά αναφέρονται οι Δήμοι Αθηναίων, Θεσσαλονίκης, Καλαμαριάς, Πειραιώς, Πατρών, Αλίμου, Περιστερίου, Κηφισιάς, Ελληνικού, Χολαργού, Αμαρουσίου, Αλεξανδρούπολης, Τρίπολης, Λαρίσης, Ρόδου, Ιωαννίνων, Λαμίας, Ηρακλείου, ΕΣΚΔΝΑ, κλπ.

Η Εταιρεία έχει έντονο εξαγωγικό προσανατολισμό στον τομέα αυτό, εξάγοντας το 60% περίπου της παραγωγής της προς δήμους και ιδιωτικές εταιρίες αποκομιδής απορριμμάτων του εξωτερικού. Η Εταιρεία κατατάσσεται δε ανάμεσα στους σημαντικότερους Ευρωπαίους κατασκευαστές μεταλλικών κάδων, αφού παράγει περισσότερα από 25.000 τεμ. ετησίως. Η SPIDER A.E. στον τομέα των περιβαλλοντικών προϊόντων συνεργάζεται επίσης με μεγάλους οίκους του εξωτερικού:

Οι παραπάνω συνεργασίες βασίζονται σε προφορικές συμφωνίες για την εισαγωγή και διάθεση στην αγορά των ανωτέρω εταιριών. Οι συμφωνίες αυτές έχουν συνεχή ισχύ και μπορούν να λυθούν μονομερώς από την Εταιρεία. Επισημαίνεται ότι στην ανάπτυξη συμφωνιών με τους ξένους οίκους επέδρασε αποφασιστικά το γεγονός ότι η SPIDER A.E. διαθέτει την δυνατότητα να διακινήσει αποτελεσματικά τα προϊόντα τους τόσο στην Ελληνική όσο και στη διεθνή αγορά, δεδομένου ότι διαθέτει εκτεταμένο δίκτυο διάθεσης και παράλληλα την απαιτούμενη αξιοπιστία.

Η Εταιρεία δίνει έμφαση στην καινοτομία δημιουργώντας συνεχώς νέες σειρές προϊόντων που τις δίνουν προβάδισμα σε σχέση με τον ανταγωνισμό, (π.χ. η δημιουργία της σειράς MSE που αφορά μεταλλικούς κάδους με εύχρηστο και ελαφρύ πλαστικό σκέπαστρο). Άλλη καινοτομία αποτελεί ο

επανασχεδιασμός του προϊόντος (με κωνική μορφή), έτσι ώστε να μεταφέρονται εύκολα οι κάδοι στιβαζόμενοι ο ένας μέσα στον άλλο, ελαχιστοποιώντας το κόστος μεταφοράς. Στόχος της εταιρείας είναι να προχωρήσει στην κατασκευή κάδων μεγαλύτερων χωρητικότητας, που έχουν ζήτηση κυρίως στο εξωτερικό, και αποτελούν προϊόντα με μεγάλα περιθώρια κέρδους.

Σημειώνεται τέλος ότι, τα στελέχη της Εταιρείας έχουν εξειδικευθεί σε θέματα περιβάλλοντος και διαχείρισης απορριμμάτων, προσφέροντας ολοκληρωμένα προγράμματα για την αποκομιδή και την διαχείριση των στερεών αποβλήτων.

#### Γ. Υπερκατασκευές οχημάτων

Η κατηγορία αυτή προϊόντων περιλαμβάνει:

- Ειδικά μικρά δορυφορικά οχήματα περισυλλογής απορριμμάτων και λοιπών χρήσεων καθαριότητας (απορριμματοφόρα με ανατρεπόμενη ή μη κιβωτάμαξα διαφόρων χωρητικότητας, αυτοκινούμενα οχήματα υδροβολής - απολύμανσης, αναρροφητικά σάρωθρα, πυροσβεστικά κ.λ.π..
- Υδραυλικούς μηχανισμούς ανύψωσης και ανατροπής κάδων τύπου SM-CD 160 & SM-CD180, προσαρμοζόμενους σε μεγάλα απορριμματοφόρα οχήματα.

Η SPIDER A. E. δραστηριοποιείται στον τομέα αυτό από το 1998 και δημιούργησε δυο νέες δραστηριότητες:

Ανάπτυξη και παραγωγή ειδικών οχημάτων για χρήση των υπηρεσιών καθαριότητας των Δήμων (οχήματα-σκούπες, σάρωθρα, αναρροφητικά κ.λ.π.) με έμφαση στις ειδικές ανάγκες των πελατών της σε ότι αφορά την περιβαλλοντική αγορά.

Ανάπτυξη και παραγωγή ανυψωτικών μηχανισμών μηχανικής αποκομιδής των απορριμμάτων, για την ανύψωση των διαφόρων τύπων κάδων που διαθέτει η Εταιρεία.

#### Δ. Υποκατασκευές και Αμυντικό υλικό

Η κατηγορία αυτή προϊόντων περιλαμβάνει:

- Χαλύβδινους κάλυκες από 20 - 35 μμ
- Γεμισματοδόχους
- Κώνους βομβίδων
- Τροχούς εδάφους αρμάτων.
- Συνδετήρες και πύρους ερπύστριας διαφόρων τύπων αρμάτων
- Μεταλλικά μέρη οχημάτων και τζιπ.
- Γεμιστήρες αυτομάτων όπλων.
- Αμαξώματα.

Η SPIDER A.E. δραστηριοποιείται στον τομέα αυτό από το 1976. Έχει κατασκευάσει πολλά εξαρτήματα αυστηρότατων τεχνικών προδιαγραφών , που χρησιμοποιήθηκαν από τις Ένοπλες

Δυνάμεις βάσει συμβολαίων συνεργασίας με τις μεγάλες κρατικές αμυντικές βιομηχανίες (ΠΥΡΚΑΛ, ΕΒΟ, ΕΛΒΟ), ενώ κατά την δεκαετία του 1980 συνήψε επίσης συνεργασίες και με την ΥΠΟΒΙ - Υπηρεσία Πολεμικής Βιομηχανίας του Υπουργείου Εθνικής Αμύνης.

Με βάση την αποκτηθείσα εμπειρία και την ανάλογη τεχνογνωσία στην κατασκευή των εξαρτημάτων αυτών η SPIDER Α. Ε. έχει πλέον καθιερωθεί σαν αξιόπιστος υποκατασκευαστής, και αναμένεται να αυξήσει σημαντικά τις δραστηριότητες της στον τομέα αυτό στα αμέσως επόμενα χρόνια. Το πρόγραμμα του Υπουργείου Εθνικής Άμυνας για Ελληνοποίηση των προμηθειών των Ενόπλων Δυνάμεων, και η υποχρέωση των ξένων οίκων- προμηθευτών να παρέχουν αντισταθμιστικά οφέλη, αποτελούν παράγοντες που συνηγορούν προς αυτήν την κατεύθυνση.

Η παραγωγή των μεταλλικών αυτών εξαρτημάτων γίνεται με υπεραυτόματα μηχανουργικά μηχανήματα, τομέα στον οποίον επένδυσε η εταιρεία το 1997 και στις αρχές του 1998 το ποσόν των 140 εκατ. Δρχ. (€ 0,41 εκατ.) περίπου, ενώ η καθετοποίηση και η εξειδίκευση της παραγωγής καθιστά την εταιρεία αυτόνομη και ανεξάρτητη από εξωγενείς πηγές κόστους.

Σημειώνεται ότι μεταξύ των πελατών της Εταιρείας, δεν υπάρχουν πελάτες που η συνεργασία μαζί τους να αποφέρει στην Εταιρεία ποσοστό μεγαλύτερο του 10% του συνολικού κύκλου εργασιών, πέραν των θυγατρικών.

## 2.4 Εμπορικά Σήματα

Η Εταιρεία έχει καταθέσει τις ακόλουθες δηλώσεις εμπορικών σημάτων:

- **Ένδειξη Spider (Δήλωση υπ'αριθμ. 136600, ημ/νία κατάθεσης 12.09.97)** για κάδους απορριμμάτων και ανυψωτικούς μηχανισμούς, η οποία έχει γίνει αποδεκτή αλλά η απόφαση δεν έχει ακόμα δημοσιευτεί και ως εκ τούτου το σήμα δεν έχει καταχωρηθεί οριστικά στο Μητρώο.
- **Ένδειξη Spider (Δήλωση υπ'αριθμ. 136601, ημ/νία κατάθεσης 12.09.97)** για κάδους και μεταλλικές κατασκευές, η οποία έχει γίνει αποδεκτή αλλά η απόφαση δεν έχει ακόμα δημοσιευτεί και ως εκ τούτου το σήμα δεν έχει καταχωρηθεί οριστικά στο Μητρώο.
- **Ένδειξη Spider (Δήλωση υπ'αριθμ. 136602, ημ/νία κατάθεσης 12.09.97)** για πυρομαχικά και βλήματα, η οποία έχει γίνει αποδεκτή αλλά η απόφαση δεν έχει ακόμα δημοσιευτεί και ως εκ τούτου το σήμα δεν έχει καταχωρηθεί οριστικά στο Μητρώο.

## 2.5 Περιγραφή Παραγωγικής Διαδικασίας

### A. Συστήματα Εξοπλισμού Καταστημάτων & Αποθηκών

Τα προϊόντα αυτά παράγονται στο εργοστάσιο της Εταιρείας που βρίσκεται στην περιοχή έναντι του αεροδρομίου Ιωαννίνων (Εργοστάσιο Αεροδρομίου).

Στα προϊόντα αυτής της κατηγορίας, τα επί μέρους υλικά παράγονται από ρόλους λαμαρίνας ψυχρής εξέλασης (coils), πρώτης ποιότητας. Η προμήθεια της βασικής πρώτης ύλης (λαμαρίνας) γίνεται εγχωρίως, (από γνωστές επιχειρήσεις επεξεργασίας ή και εισαγωγής-αντιπροσώπησης τέτοιων υλικών). Οι βασικοί προμηθευτές της Εταιρείας είναι οι εταιρίες Ελληνική Εταιρεία Χάλυβος (HELLENIC STEEL CO), ΣΙΔΜΑ, ΒΡΥΚΟ κ.λ.π., κανείς δε εξ αυτών δεν προμηθεύει ποσοστό μεγαλύτερο του 20% της συνολικής πρώτης ύλης. Σημειώνεται επίσης ότι υπάρχει επάρκεια α' ύλης και δεν αντιμετωπίζεται πρόβλημα ανεύρεσης της.

Εν συνεχεία τα προϊόντα κόβονται στην επιθυμητή διάσταση, σε αυτόματη γραμμή κοπής ελασμάτων, και κατόπιν διαμορφώνονται οι πλευρές τους σε επιμήκη καλούπια με την βοήθεια στραντζοπρεσσών. Το επόμενο στάδιο στην παραγωγική διαδικασία περιλαμβάνει ειδική επεξεργασία (πονταρίσματα) που είναι απαραίτητη για την ενίσχυση των προϊόντων (ραφιών), διαδικασία η οποία διεξάγεται σε ειδικά μηχανήματα (ηλεκτροπόντες πολλαπλών σημειακών συγκολλήσεων). Πολλά άλλα επιμέρους υλικά παράγονται άμεσα σε κοπτικά καλούπια με συνεχή τροφοδοσία.

Μετά την κατασκευή τους, όλα τα προϊόντα οδηγούνται σε σύγχρονη μονάδα ηλεκτροστατικής βαφής. Εκεί αναρτώνται σε ειδικές κρεμάστρες που κινούνται με σταθερή ταχύτητα και φωσφατοπολιπαινούνται, στεγνώνουν και βάφονται με ηλεκτροστατική πούδρα, που στη συνέχεια "ψήνεται" - πολυμερίζεται με την τοποθέτηση των υλικών μέσα στο φούρνο της μονάδας. Μετά την ολοκλήρωση της διαδικασίας της βαφής τα προϊόντα συσκευάζονται σε αυτόματη συσκευαστική μηχανή συρρικνούμενου φιλμ και παλλετοποιούνται προς αποθήκευση.

Η παραγωγική δυναμικότητα των εγκαταστάσεως της Εταιρείας ανέρχεται σε 12.000 τεμ. διαφόρων υλικών ανά ημέρα, που αντιστοιχούν σε επεξεργασία 15 τόνων χάλυβα ημερησίως περίπου. Υπάρχει πλήρης απασχόληση εγκαταστάσεων και χρησιμοποιείται μια βάρδια την ημέρα (22 ημέρες ανά μήνα). Σε περίοδο αιχμής προστίθεται και δεύτερη βάρδια.

Στην κατηγορία αυτή παρατηρείται μικρή εποχικότητα με περίοδο αιχμής (περίπου 10% υψηλότερη από το μέσο όρο) το τελευταίο τρίμηνο του έτους, περίοδος που δημιουργούνται νέα ή ανακαινίζονται παλαιά κτήματα.



## Β. Συστήματα Περισυλλογής Απορριμμάτων - Προϊόντα για το Περιβάλλον.

Τα προϊόντα αυτά-κυρίως κάδοι απορριμμάτων- παράγονται στο εργοστάσιο της Εταιρείας που βρίσκεται στην περιοχή Καρδαμίτσια Ιωαννίνων (Εργοστάσιο Καρδαμίτσια) και στο εργοστάσιο της εταιρίας στη ΒΙΠΕ Ιωαννίνων.

Κατασκευάζονται από χαλυβδοελάσματα (λαμαρίνα) ψυχρής και θερμής εξελάσεως , που κόβεται σε επιμέρους τεμάχια,(οι προμηθευτές ταυτίζονται με τους ήδη αναφερθέντες στο προηγούμενο κεφάλαιο). Αυτά στη συνέχεια διαμορφώνονται με τη βοήθεια υδραυλικών και μηχανικών πρεσσών. Ακολουθεί η συγκόλληση των επιμέρους τεμαχίων σε με τη χρήση ιδιοσυσκευών συγκόλλησης σε γραμμές παραγωγής όπου έχουν εγκατασταθεί και Robot. Στη συνέχεια τα τεμάχια οδηγούνται στα λουτρά επιψευδαργύρωσης όπου λαμβάνει χώρα επιφανειακή κατεργασία εν θερμώ. Εάν είναι απαίτηση του πελάτη οι κάδοι βάφονται σε φούρνους ηλεκτροστατικής βαφής. Ακολουθεί η συναρμολόγηση όπου τοποθετούνται τα υπόλοιπα μέρη του κάδου , όπως το σκέπαστρο , οι τροχοί, ο ποδομοχλός κλπ. Σε μερικές σειρές προϊόντων τα σκέπαστρα είναι πλαστικά κατασκευασμένα από πολυαιθυλένιο (roto moulded linear) υψηλής αντοχής. Τα σκέπαστρα αυτά εισάγονται από την Μεγ. Βρετανία και ειδικότερα από την εταιρεία CONTAINER COMPONENTS EUROPE INC. Διευκρινίζεται ότι η χρησιμοποίηση του ανωτέρω προμηθευτή για το σύνολο των ποσοτήτων οφείλεται στην επίτευξη καλύτερων όρων συναλλαγής, ενώ υπάρχει δυνατότητα να χρησιμοποιηθούν και άλλοι προμηθευτές εάν παραστεί ανάγκη.

Η παραγωγική δυναμικότητα των εγκαταστάσεως της Εταιρείας ανέρχεται σε 27.000 κάδους ετησίως στην παρούσα φάση, ενώ η απασχόληση εγκαταστάσεων διαμορφώνεται σε δύο βάρδιες ανά ημέρα και 26 ημέρες ανά μήνα.

## Γ. Υπερκατασκευές οχημάτων

Η παραγωγική διαδικασία είναι όμοια με τη διαδικασία η οποία ακολουθείται στους κάδους απορριμμάτων (κοπές, διαμορφώσεις, επιψευδαργύρωση, βαφή). Μετά και τις επιφανειακές κατεργασίες οι υπερκατασκευές τοποθετούνται σε διάφορους τύπους οχημάτων. Η παραγωγή ολοκληρώνεται με την τοποθέτηση ειδικών υδραυλικών και ηλεκτρικών συστημάτων.

Στα προϊόντα του τομέα αυτού παρατηρείται εποχικότητα στις εγχώριες πωλήσεις με περίοδο αιχμής το τρίτο και τέταρτο τρίμηνο του έτους ,περίοδος κατά την οποία γίνεται η διάθεση των πόρων του Υπουργείου Εσωτερικών προς την τοπική Αυτοδιοίκηση. Οι εξαγωγές δεν παρουσιάζουν εποχικότητα.

## Δ. Υποκατασκευές και Αμυντικό υλικό

Τα προϊόντα αυτά παράγονται στο εργοστάσιο της Εταιρείας που βρίσκεται στην περιοχή Καρδαμίτσια Ιωαννίνων (Εργοστάσιο Καρδαμίτσια).

Οι βασικές πρώτες ύλες είναι κραματωμένοι χάλυβες διαφόρων χημικών συστάσεων και διαφόρων διαστάσεων, προελεύσεως εσωτερικού και εξωτερικού. Σημειώνεται ότι υπάρχει επάρκεια α' υλών από πλήθος προμηθευτών και ως εκ τούτου η Εταιρεία δεν αντιμετωπίζει προβλήματα ανεύρεσης.

Η παραγωγική διαδικασία περιλαμβάνει την κοπή πρώτης ύλης και την σφυρηλάτηση της εν θερμώ και εν ψυχρώ για την διαμόρφωση του αρχικού σχήματος. Εν συνεχεία διενεργούνται διάφορες μηχανουργικές κατεργασίες για την απόκτηση τελικών διαστάσεων. Τα επόμενα στάδια της παραγωγικής διαδικασίας περιλαμβάνουν την φωσφάτωση, την σφαιροβολή ή δονητική λείανση, την μαρτενιτική βαφή και την επαναφορά για απόκτηση απαιτούμενης σκληρότητας. Τέλος γίνεται τοπική σκλήρυνση για την απόκτηση τοπικής επιφανειακής σκληρότητας. Η παραγωγική δυναμικότητα του τμήματος εξαρτάται από το εκάστοτε παραγόμενο προϊόν, ενώ η απασχόληση εγκαταστάσεων ανέρχεται σε δυο βάρδιες την ημέρα και 26 ημέρες το μήνα.

#### Ε. Έρευνα και Ανάπτυξη, Υποστήριξη και Ποιοτικός Έλεγχος Παραγωγής

Σημαντικό ρόλο στην ανάπτυξη προϊόντων και παραγωγικών διαδικασιών της εταιρίας παίζει το τμήμα Έρευνας και Ανάπτυξης το οποίο είναι επανδρωμένο με ειδικευμένους μηχανικούς και τεχνίτες. Για την υποστήριξη των μηχανουργικών διαδικασιών όλων των κλάδων χρησιμοποιείται μηχανουργικό τμήμα για την παραγωγή ή επισκευή των καλουπιών (τόρνοι - φρέζες - ηλεκτροδιάβρωση - CNC). Αναπόσπαστο κομμάτι της παραγωγικής διαδικασίας όλων των κλάδων παραγωγής, είναι ο ποιοτικός έλεγχος που διενεργείται σε κάθε φάση παραγωγής σύμφωνα με τις προδιαγραφές που τίθενται από τους πελάτες και τα σχέδια που εκπονούνται από την εταιρεία. Όλες οι διαδικασίες παραγωγής διεξάγονται σύμφωνα με το σύστημα διαχείρισης ποιότητας κατά ISO 9001 και AQAP - 120.

## **2.6 Δίκτυο Πωλήσεων και Διανομής.**

Η Εταιρεία προωθεί τις πωλήσεις της μέσω των αντιπροσώπων /μεταπωλητών στο εσωτερικό και μέσω θυγατρικών εμπορικών επιχειρήσεων και τοπικών αντιπροσώπων στο εξωτερικό.

#### Α. Συστήματα Εξοπλισμού Καταστημάτων και Αποθηκών

Ο κύριος όγκος των πωλήσεων διενεργείται από την εταιρεία μέσω του υποκαταστήματος στην Αθήνα που έχει εμπορική δραστηριότητα και τοπικών αντιπροσώπων και μεταπωλητών. Κύριος μεταπωλητής είναι το υποκατάστημα της εταιρείας στην Αθήνα το οποίο εξυπηρετεί τις μεγάλες αλυσίδες supermarket σε πανελλήνια κλίμακα, και όλα τα είδη καταστημάτων στην περιοχή Αττικής και Νότιας Ελλάδος κυρίως. Η Βόρεια Ελλάδα καλύπτεται μέσω τοπικών αντιπροσώπων. Οι υπόλοιπες πωλήσεις αφορούν μεταπωλητές περιοχών κοντά στο εργοστάσιο (Αιτωλοακαρνανία - Ιόνια Νησιά - Ήπειρο) και σε εξαγωγές.

Ειδικότερα, η ποσοστιαία κατανομή των πωλήσεων αυτού του τομέα της Εταιρείας έχει ως εξής:

	2003	2004	2005
<b>Πωλήσεις</b>			
ΤΟΠΙΚΟΙ ΑΝΤΙΠΡΟΣΩΠΟΙ / ΜΕΤΑΠΩΛΗΤΕΣ	93,8%	93,0%	94,9%
ΕΞΑΓΩΓΕΣ	6,2%	7,0%	5,1%
<b>ΣΥΝΟΛΟ</b>	<b>100,0%</b>	<b>100,0%</b>	<b>100,0%</b>

Η εταιρεία προσπαθεί να διεισδύσει σε νέες αγορές μέσω συμμετοχών σε εμπορικές εκθέσεις και συνεργασιών με αντιπροσώπους εξωτερικού.

Οι εξαγωγές της Εταιρείας αναφορικά με τα είδη εξοπλισμού καταστημάτων παρουσιάζουν την εξής μεταβολή κατά την τελευταία τριετία. Στη χρήση 2005 οι εξαγωγές ανήλθαν σε € 0,25 εκατ., έναντι € 0,71 εκατ. το 2003 και € 0,38 εκατ. το 2002.

Η ποσοστιαία κατανομή των πωλήσεων των προϊόντων αυτής της κατηγορίας στο εσωτερικό κυμάνθηκε κατά την τελευταία τριετία ως εξής:

<b>Χώρες (ποσά σε εκατ. €)</b>	<b>2003</b>	<b>2004</b>	<b>2005</b>
Ισπανία	11,3%	-	7,8%
Μ. Βρετανία	5,6%	2,4%	-
Κύπρος	26,8%	-	-
Αλβανία	4,2%	4,7%	2,8%
Σερβία - Μαυροβούνιο	46,5%	35,3%	20,1%
Βοσνία - Ερζεγοβίνη	-	51,7%	51,1%
Λοιπές Χώρες	5,6%	5,9%	18,2%
<b>ΣΥΝΟΛΟ</b>	<b>100,0%</b>	<b>100,0%</b>	<b>100,0%</b>

Ειδικά προβλέπεται αύξηση των πωλήσεων των συγκεκριμένων ειδών στις αναπτυσσόμενες αγορές.

#### Β. Συστήματα Αποκομιδής Απορριμμάτων - Περιβαλλοντικά Προϊόντα

Αυτός ο τομέας καλύπτει και το μεγαλύτερο μέρος του συνολικού κύκλου εργασιών της Εταιρείας.

Οι πωλήσεις των προϊόντων αυτών στην εγχώρια αγορά (59% των συνολικών πωλήσεων του κλάδου) γίνονται κυρίως μέσω συμμετοχής σε δημόσιους διαγωνισμούς που προκηρύσσονται συνήθως από τους Οργανισμούς Τοπικής Αυτοδιοίκησης, Ενώσεις Δήμων & Κοινοτήτων και άλλους κρατικούς φορείς. Επίσης διενεργούνται πωλήσεις προς μεταπωλητές, καθώς και λιανικές πωλήσεις προς ιδιώτες και επιχειρήσεις.

Η ποσοστιαία κατανομή των πωλήσεων των προϊόντων αυτής της κατηγορίας στο εσωτερικό κυμάνθηκε κατά την τελευταία τριετία ως εξής:

<b>Πωλήσεις Εσωτερικού</b>	<b>2003</b>	<b>2004</b>	<b>2005</b>
Οργανισμοί Τοπικής Αυτοδιοίκησης	77,9%	58,9%	71,3%
Μεταπωλητές Εσωτερικού	22,1%	41,1%	28,7%
<b>ΣΥΝΟΛΟ</b>	<b>100,0%</b>	<b>100,0%</b>	<b>100,0%</b>

Οι πωλήσεις στο εξωτερικό γίνονται, στη μεν Ιταλία μέσω της θυγατρικής "SPIDER ITALIA SRL" και στην Μεγ. Βρετανία μέσω της θυγατρικής SPIDER U.K. Ltd., ενώ στις άλλες χώρες μέσω τοπικών αντιπροσώπων της Εταιρείας. Παρουσιάζουν δε άνοδο κατά την τελευταία τριετία αφού κατά τη χρήση 2005 οι εξαγωγές ανήλθαν σε € 5,87 εκατ., έναντι € 5,59 εκατ. το 2004 και € 5,14 εκατ. το 2003. Ακολουθεί η ποσοστιαία μεταβολή των πωλήσεων κατά την τελευταία τριετία:

<b>Χώρες</b>		<b>2003</b>	<b>2004</b>	<b>2005</b>
Ιταλία	Άμεσα	0,4%	25,3%	-
	Έμμεσα (μέσω θυγατρικής εταιρείας)	58,9%	58,0%	51,8%
	Σύνολο	59,3%	83,3%	51,8%
Μ. Βρετανία	Άμεσα	-	-	-
	Έμμεσα (μέσω θυγατρικής εταιρείας)	17,5%	12,9%	9,3%
	Σύνολο	17,5%	12,9%	9,3%
Ευρωπαϊκή Ένωση (πλην Ιταλίας & Μ. Βρετανίας)		14,8%	1,3%	37,7%
Αφρική		0,4%	-	-
Μέση Ανατολή		7,0%	-	1,1%
Λοιπές Χώρες		1,0%	2,5%	0,1%
<b>ΣΥΝΟΛΟ</b>		<b>100,0%</b>	<b>100,0%</b>	<b>100,0%</b>

#### Γ. Υπερκατασκευές οχημάτων

Η εταιρεία συμμετέχει απευθείας σε Δημόσιους Διαγωνισμούς και υπογράφει συμβάσεις μετά την κατακύρωση των συγκεκριμένων διαγωνισμών με το Ελληνικό Δημόσιο, Ο.Τ.Α. κλπ.

Μέσω του συγκεκριμένου εμπορικού τμήματός της, η εταιρεία παρακολουθεί όλες τις εξελίξεις στο χώρο των οχημάτων – υπερκατασκευών, καθώς και τις νέες απαιτήσεις και προδιαγραφές στο τομέα αυτό και προσφέρει αντίστοιχα προϊόντα.

#### Δ. Υποκατασκευές - Αμυντικό Υλικό

Η Εταιρεία συμμετέχει απευθείας σε Δημόσιους Διαγωνισμούς ή υπογράφει συμβάσεις με τις Αμυντικές Βιομηχανίες (ΠΥΡΚΑΛ - ΕΒΟ - ΕΛΒΟ) ή Κοινοπραξίες αυτών και αναλαμβάνει έργα κατ' ανάθεση, ως υποκατασκευαστής (subcontractor).



Η επιδιωκόμενη Ελληνοποίηση των προμηθειών των Ενόπλων Δυνάμεων καθώς και οι υπάρχουσες συμβατικές υποχρεώσεις ξένων οίκων - προμηθευτών στρατιωτικού υλικού για παροχή αντισταθμιστικών οφελών, προδιαγράφουν ανοδική ζήτηση για τα αντίστοιχα προϊόντα (εξαρτήματα-μέρη κ.λ.π.) που κατασκευάζει ή δύναται να κατασκευάσει η εταιρεία.

Η φύση της αγοράς αυτής δεν απαιτεί δίκτυο πωλήσεων. Οι επαφές με τα ενδιαφερόμενα μέρη γίνονται απευθείας από τα στελέχη της εταιρείας που ασχολούνται με το αντικείμενο και μέσω τμημάτων παρακολούθησης των διαγωνισμών του Δημοσίου.

### 3. ΧΡΗΜΑΤΙΣΤΗΡΙΑΚΑ ΣΤΟΙΧΕΙΑ ΜΕΤΟΧΗΣ

Οι μετοχές της Εταιρείας εισήχθησαν για διαπραγμάτευση στην Παράλληλη Αγορά του Χρηματιστηρίου Αξιών Αθηνών το Δεκέμβριο του 1999. Στον επόμενο πίνακα παρουσιάζονται στατιστικά στοιχεία για την τιμή της μετοχής της εταιρείας και τον όγκο συναλλαγών για την περίοδο 2/1/2005 - 31/3/2006:

Ημερομηνία	Τιμή Κλεισίματος (σε €)	Αξία Συνολικού Μηνιαίου Όγκου Συναλλαγών (σε €)
31/1/2005	1,85	4.126.494,10
28/2/2005	1,78	5.456.276,10
31/3/2005	1,54	3.578.654,40
28/4/2005	1,38	3.837.263,50
31/5/2005	1,46	2.503.003,20
30/6/2005	1,25	2.073.966,40
29/7/2005	1,19	4.635.711,50
31/8/2005	1,04	1.699.223,50
30/9/2005	1,12	2.286.291,76
31/10/2005	1,21	1.205.300,10
30/11/2005	1,20	1.659.150,60
30/12/2005	1,30	4.693.213,10
31/1/2006	1,36	2.418.672,61
28/2/2006	1,38	3.464.761,08
31/3/2006	1,21	1.584.160,72

Στο διάγραμμα που ακολουθεί παρουσιάζεται η εξέλιξη της χρηματιστηριακής τιμής (σε €) και του όγκου συναλλαγών (σε τεμ.) των μετοχών της Εταιρείας για την περίοδο 2/1/2005-31/3/2006.

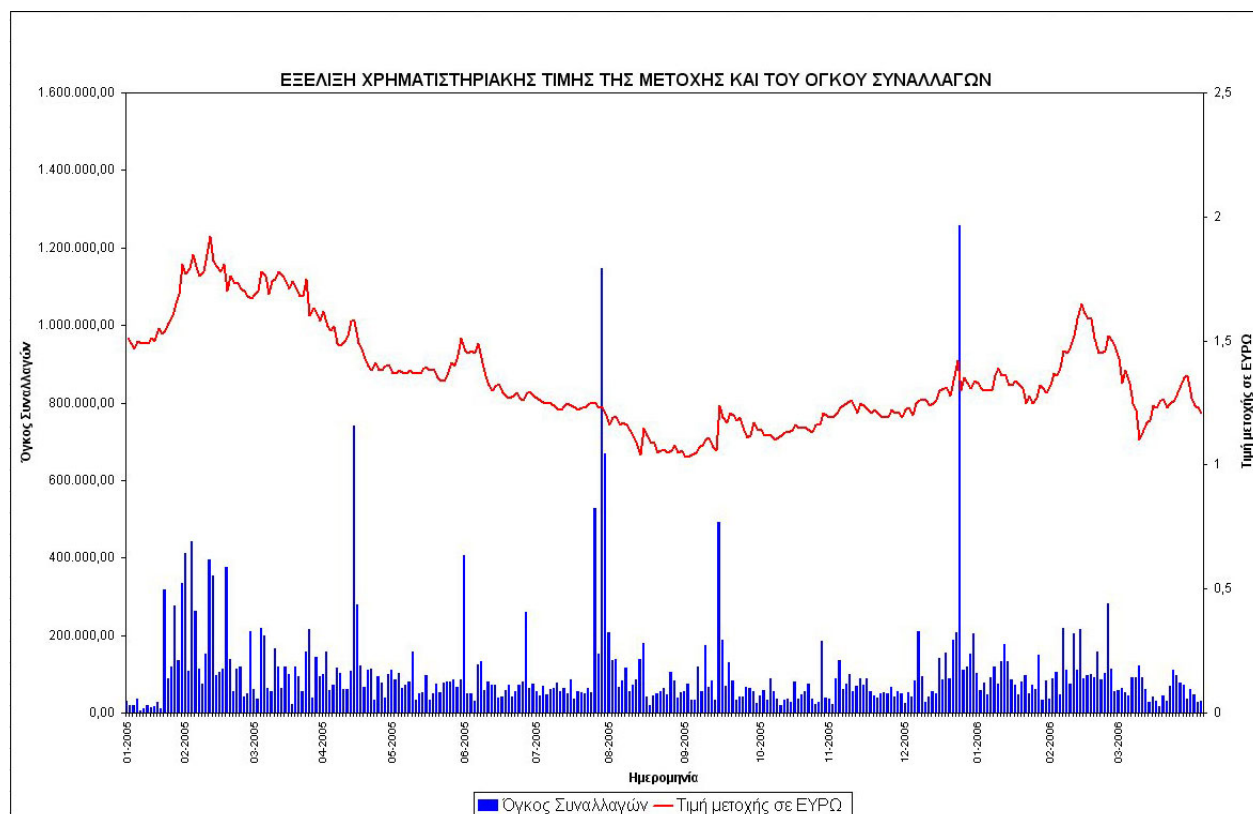

Στο διάγραμμα που ακολουθεί παρουσιάζεται η εξέλιξη της χρηματιστηριακής τιμής, του Γενικού Δείκτη του Χ.Α. και του Δείκτη FTSE/ASE SMALLCAP 80 του Χρηματιστηρίου Αθηνών για την περίοδο 2/1/2005 - 31/3/2006.

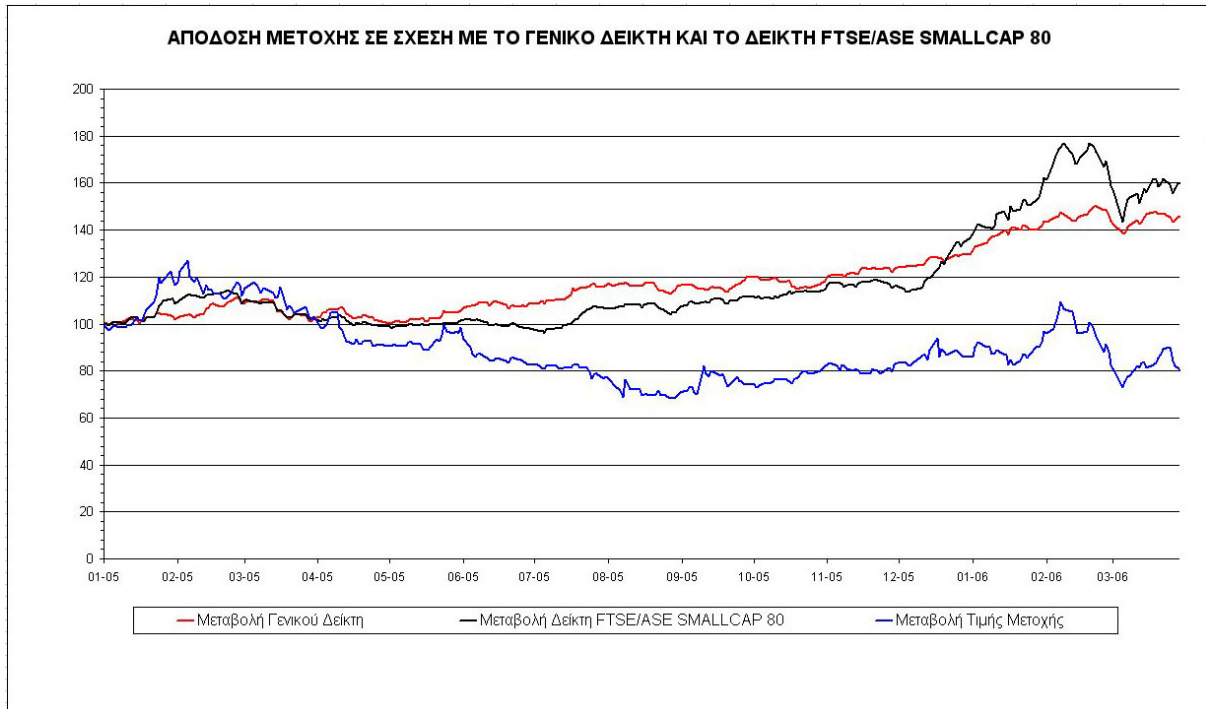

#### **4. ΠΛΗΡΟΦΟΡΙΕΣ ΣΧΕΤΙΚΑ ΜΕ ΤΟ ΚΕΦΑΛΑΙΟ ΤΗΣ ΕΤΑΙΡΕΙΑΣ, ΤΟΥΣ ΜΕΤΟΧΟΥΣ, ΤΗ ΔΙΟΙΚΗΣΗ ΚΑΙ ΤΟ ΠΡΟΣΩΠΙΚΟ ΤΗΣ ΕΤΑΙΡΙΑΣ**

##### **4.1 Εξέλιξη Μετοχικού Κεφαλαίου**

- Το κεφάλαιο της εταιρείας ανέρχεται σήμερα στο ποσό των εννέα εκατομμυρίων οκτακοσίων ογδόντα χιλιάδων επτακοσίων είκοσι τριών (9.880.723) ευρώ, διαιρημένο σε είκοσι εννέα εκατομμύρια εξήντα χιλιάδες εννιακόσιες πενήντα (29.060.950) μετοχές, ονομαστικής αξίας τριάντα τεσσάρων λεπτών (0,34) ευρώ εκάστης, καταβλήθηκε δε ολοσχερώς ως ακολούθως:
- Η Εταιρεία προήλθε εκ μετατροπής, κατά τις διατάξεις του ΝΔ 1297/1972, της ομόρρυθμου εταιρείας "ΝΙΚΟΛΑΟΣ ΠΕΤΣΙΟΣ ΚΑΙ ΣΙΑ ΟΕ". Το αρχικό μετοχικό κεφάλαιο ορίσθηκε σε 13.790.000 δραχμές και διαιρέθηκε σε 13.790 κοινές ονομαστικές μετοχές, ονομαστικής αξίας χιλίων (1.000) δραχμών εκάστης. Εκαλύφθη δε ολοσχερώς με εισφορές σε είδος, ήτοι της καθαρής θέσεως της μετατραπέιας ομόρρυθμης εταιρείας.
- Με την από 19.9.1974 απόφαση της Γενικής Συνελεύσεως των μετόχων της Εταιρείας, η οποία εγκρίθηκε με την αριθμ. 4780/3.10.1974 απόφαση του Νομάρχη Ιωαννίνων και δημοσιεύθηκε στο αριθμ. 1893/12.10.1974 ΦΕΚ (ΤΑΕ και ΕΠΕ) το μετοχικό κεφάλαιο αυξήθηκε κατά το ποσό των 6.210.000 δραχμών, διαιρημένο σε 6.120 κοινές ονομαστικές μετοχές, ονομαστικής αξίας χιλίων (1.000) δραχμών εκάστης. Καταβλήθηκε ολοσχερώς με μετρητά.
- Με την από 30.11.1977 απόφαση της Γενικής Συνελεύσεως των μετόχων της Εταιρείας, η οποία εγκρίθηκε με την αριθμ. ΕΜ 6658/30.12.1977 του Νομάρχη Ιωαννίνων και δημοσιεύθηκε στο αριθμ. 47/17.1.1978 ΦΕΚ (ΤΑΕ και ΕΠΕ) το μετοχικό κεφάλαιο αυξήθηκε κατά το ποσό των 8.240.000 δραχμών, διαιρημένο σε 8.240 κοινές ονομαστικές μετοχές, ονομαστικής αξίας χιλίων (1.000) δραχμών εκάστης. Καταβλήθηκε ολοσχερώς με κεφαλαιοποίηση υπεραξίας παγίων (8.232.082,20 Δρ) και μετρητά (7.917,80 Δρ).
- Με την από 30.6.1980 απόφαση της Γενικής Συνελεύσεως των μετόχων της Εταιρείας, η οποία δημοσιεύθηκε στο αριθμ. 2790/18.7.1980 ΦΕΚ (ΤΑΕ και ΕΠΕ), το μετοχικό κεφάλαιο αυξήθηκε κατά το ποσό των 8.160.000 δραχμών, διαιρημένο σε 8.160 κοινές ονομαστικές μετοχές, ονομαστικής αξίας χιλίων (1.000) δραχμών εκάστης. Καταβλήθηκε εξ ολοκλήρου με μετρητά.
- Με την από 30.6.1981 απόφαση της Γενικής Συνελεύσεως των μετόχων της Εταιρείας, η οποία εγκρίθηκε με την αριθμ. ΕΜ 3358/22.7.1981 απόφαση του Νομάρχη Ιωαννίνων, η οποία δημοσιεύθηκε στο αριθμ. 3194/30.7.1981 ΦΕΚ (ΤΑΕ και ΕΠΕ), το μετοχικό κεφάλαιο αυξήθηκε κατά το ποσό των 44.600.000 δραχμών, διαιρημένο σε 44.600 κοινές ονομαστικές μετοχές, ονομαστικής αξίας χιλίων (1.000) δραχμών εκάστης. Καταβλήθηκε ολοσχερώς με μετρητά.
- Με την από 30.6.1982 απόφαση της Γενικής Συνελεύσεως των μετόχων της Εταιρείας, η οποία εγκρίθηκε με την αριθμ. ΕΜ 2332/28.7.1982 απόφαση του Νομάρχη Ιωαννίνων, η οποία



δημοσιεύθηκε στο αριθμ. 3430/23.8.1982 ΦΕΚ (ΤΑΕ και ΕΠΕ), το μετοχικό κεφάλαιο της Εταιρείας αυξήθηκε κατά το ποσό των 44.560.000 δραχμών. Καταβλήθηκε δε με αναπροσαρμογή της αξίας παγίων της κατά το ποσό των 44.525.747 δραχμών και με μετρητά κατά το ποσό των 34.253 δραχμών.

- Με την από 16.11.1983 απόφαση της Γενικής Συνελεύσεως των μετόχων της Εταιρείας, η οποία εγκρίθηκε με την αριθμ. ΕΜ 3611/8.12.1983 απόφαση του Νομάρχη Ιωαννίνων, η οποία δημοσιεύθηκε στο αριθμ. 3265/30.12.1983 ΦΕΚ (ΤΑΕ και ΕΠΕ), το μετοχικό κεφάλαιο της Εταιρείας αυξήθηκε κατά το ποσό των 27.560.000 δραχμών, διαιρημένο σε 27.560 κοινές ονομαστικές μετοχές, ονομαστικής αξίας χιλίων (1.000) δραχμών εκάστης. Καταβλήθηκε ολοσχερώς με μετρητά.
- Με την από 4.12.1988 απόφαση της Γενικής Συνελεύσεως των μετόχων της Εταιρείας, η οποία εγκρίθηκε με την αριθμ. ΕΜ 4543/12.12.1988 απόφαση του Νομάρχη Ιωαννίνων, η οποία δημοσιεύθηκε στο αριθμ. 3674/20.12.1988 ΦΕΚ (ΤΑΕ και ΕΠΕ) αυξήθηκε το μετοχικό κεφάλαιο της Εταιρείας κατά το ποσό των 46.588.000 δραχμών, διαιρημένο σε 46.588 κοινές ονομαστικές μετοχές, ονομαστικής αξίας χιλίων (1.000) δραχμών εκάστης. Καταβλήθηκε κατά μεν το ποσό των 46.587.088 με αναπροσαρμογή της αξίας παγίων της στοιχείων, κατά δε το ποσό των 912 δραχμών με μετρητά.
- Με την από 22.12.1989 απόφαση της Γενικής Συνέλευσης των μετόχων της Εταιρείας, η οποία εγκρίθηκε με την αριθμ. ΕΜ 3730/3.1.1990 απόφαση του Νομάρχη Ιωαννίνων και δημοσιεύθηκε στο αριθμ. 71/10.1.1990 ΦΕΚ (ΤΑΕ και ΕΠΕ), το μετοχικό κεφάλαιο της Εταιρείας αυξήθηκε κατά το ποσό των 36.292.000 δραχμών, διαιρημένο σε 36.292 κοινές ονομαστικές μετοχές ονομαστικής αξίας 1.000 (χιλίων) δραχμών εκάστης. Καταβλήθηκε ολοσχερώς με μετρητά.
- Με την από 20.8.1990 απόφαση της Γενικής Συνελεύσεως των μετόχων της Εταιρείας, η οποία εγκρίθηκε με την αριθμ. ΕΜ 2598/6.9.1990 απόφαση του Νομάρχη Ιωαννίνων, η οποία δημοσιεύθηκε στο αριθμ. 3563/11.9.1990 ΦΕΚ (ΤΑΕ και ΕΠΕ), έγινε μετατροπή των μετοχών της Εταιρείας από ονομαστικές σε ανώνυμες και αυξήθηκε το μετοχικό κεφάλαιο της Εταιρείας κατά το ποσό των 11.000.000 δραχμών, διαιρημένο σε 11.000 κοινές ανώνυμες μετοχές ονομαστικής αξίας χιλίων (1.000) δραχμών εκάστης. Καταβλήθηκε ολοσχερώς με μετρητά.
- Με την από 7.11.1994 απόφαση της Γενικής Συνελεύσεως των μετόχων της Εταιρείας η οποία δημοσιεύθηκε στο αριθμ. 6315/15.11.94 ΦΕΚ (ΤΑΕ και ΕΠΕ), έγινε μετατροπή των μετοχών της Εταιρείας από ανώνυμες σε ονομαστικές.
- Με την από 31.5.1996 απόφαση της Γενικής Συνελεύσεως των μετόχων της Εταιρείας, η οποία εγκρίθηκε με την αριθμ. 1992/18.6.1996 απόφαση του Νομάρχη Ιωαννίνων, η οποία δημοσιεύθηκε στο αριθμ. 3865/21.6.1996 ΦΕΚ (ΤΑΕ και ΕΠΕ), το μετοχικό κεφάλαιο της

Εταιρείας αυξήθηκε κατά το ποσό των 81.016.000 δραχμών, διαιρημένο σε 81.016 κοινές ονομαστικές μετοχές, ονομαστικής αξίας χιλίων (1.000) δραχμών εκάστης. Καταβλήθηκε δε ολοσχερώς με μετρητά.

- Με την από 29.6.1998 απόφαση της Γενικής Συνελεύσεως των μετόχων της Εταιρείας, η οποία εγκρίθηκε με την αριθμ. 1835/5.8.1998 απόφαση του Νομάρχη Ιωαννίνων, η οποία δημοσιεύθηκε στο αριθμ. 6642/19.8.98 ΦΕΚ (ΤΑΕ και ΕΠΕ), αυξήθηκε το μετοχικό κεφάλαιο της Εταιρείας κατά το ποσό των 328.016.000 δραχμών, διαιρημένο σε 328.016 κοινές ονομαστικές μετοχές, ονομαστικής αξίας χιλίων (1.000) δραχμών εκάστης. Καταβλήθηκε δε κατά μεν το ποσό των 325.299.453 Δρχ. με αναπροσαρμογή αξίας παγίων, και κατά το ποσό των 2.716.547 Δρχ. με μετρητά.
- Με την από 25.8.1999 απόφαση της Γενικής Συνελεύσεως των μετοχών της Εταιρείας, η οποία εγκρίθηκε με την αριθμ. 2078/1.9.1999 απόφαση του Νομάρχη Ιωαννίνων και δημοσιεύθηκε στο αριθμ. 7190/7.9.1999 ΦΕΚ (ΤΑΕ και ΕΠΕ), αυξήθηκε το μετοχικό κεφάλαιο της Εταιρείας κατά το ποσό των 103.968.000 δραχμών, διαιρημένο σε 1.039.680 κοινές μετοχές, ονομαστικής αξίας εκατό (100) δραχμών εκάστης.
- Με την από 30.6.2001 απόφαση της τακτικής Γενικής Συνέλευσης των μετόχων της μητρικής Εταιρείας, το μετοχικό κεφάλαιο της Εταιρείας αυξήθηκε κατά το ποσό των 16.910.000 δραχμών, με κεφαλαιοποίηση αποθεματικών από έκδοση υπέρ το άρτιο, ενώ προσαρμόσθηκε το μετοχικό κεφάλαιο και σε ΕΥΡΩ, ήτοι στο ποσό των 2.280.000 €, διαιρημένο σε 7.600.000 μετοχές, ονομαστικής αξίας 0,30 €.
- Με την από 27.9.2001 απόφαση της έκτακτης Γενικής Συνέλευσης των μετόχων της μητρικής Εταιρείας, το μετοχικό κεφάλαιο αυτής αυξήθηκε με κεφαλαιοποίηση αποθεματικών από έκδοση μετόχων υπέρ το άρτιο, κατά το ποσό των 2.330.730.000 δραχμών ή 6.840.000 € και εκδόθηκαν 22.800.000 μετοχές ονομαστικής αξίας 102,225 δραχμών και 0,30 € εκάστης.
- Με την από 30.6.2002 απόφαση της τακτικής γενικής συνέλευσης των μετόχων της εταιρείας, το μετοχικό κεφάλαιο αυτής αυξήθηκε κατά το ποσό των 1.216.000 € με: κεφαλαιοποίηση αποθεματικών αναπροσαρμογής παγίων Ν.2065/92 664.645,64 €, κεφαλαιοποίηση αποθεματικών Ν.1828/89 395.252,93 €, κεφαλαιοποίηση αποθεματικών από έκδοση υπέρ το άρτιο 156.101,43 € και συγχρόνως αύξηση της ονομαστικής αξίας της μετοχής κατά 0,04 €.
- Με την από 15.11.2005 απόφαση της έκτακτης γενικής συνέλευσης των μετόχων της εταιρείας, το μετοχικό κεφάλαιο αυτής μειώθηκε κατά το ποσό των 455.277 € δι' ακυρώσεως, σύμφωνα με τις διατάξεις της παρ. 12 του άρθρου 16 του ΚΝ 2190/1920, ενός εκατομμυρίου τριακοσίων τριάντα εννέα χιλιάδων πενήντα (1.339.050) ιδίων, κοινών ονομαστικών μετοχών και τροποποίηση του άρθρου 5 του καταστατικού.

Η εξέλιξη και ο τρόπος καταβολής του Μετοχικού Κεφαλαίου της Εταιρείας από την σύσταση της μέχρι σήμερα παρουσιάζεται στον πίνακα που ακολουθεί:

ΕΤΟΣ	ΑΡΙΘΜ. ΦΕΚ	ΗΜΕΡ. Γ.Σ.	ΠΟΣΟ ΑΥΞΗΣΗΣ ΜΕΤΟΧΙΚΟΥ ΚΕΦΑΛΑΙΟΥ	ΤΡΟΠΟΣ ΚΑΛΥΨΗΣ		ΤΙΜΗ ΕΚΔΟΣΗΣ ΑΝΑ ΜΕΤΟΧΗ	ΜΕΤΟΧΙΚΟ ΚΕΦΑΛΑΙΟ ΜΕΤΑ ΤΗΝ ΑΥΞΗΣΗ	ΟΝΟΜΑΣΤ. ΑΞΙΑ ΜΕΤΟΧΩΝ	ΣΥΝΟΛ. ΑΡΙΘΜΟΥ ΜΕΤΟΧΩΝ	
				ΜΕΤΡΗΤΑ	ΚΕΦΑΛΟΠ. ΑΠΟΘΕΜΑΤΙΚΩΝ					
Ίδρυσης	130/28.2.1972		40.469,55	40.469,55	-	2,93	40.469,55	2,93	13.790	
1974	1893/12.10.74	19.9.74	18.224,50	18.224,50	-	2,93	58.694,05	2,93	20.000	
1997	47/17. 1/78	30.11.97	24.181,95	23,22	24.158,73	2,93	82.876,00	2,93	28.240	
1980	2790/18.7.80	30.6.80	23.947,18	23.947,18	-	2,93	106.823,18	2,93	36.400	
1981	3194/30.7.81	30.6.81	130.887,75	130.887,75	-	2,93	237.710,93	2,93	81.000	
1982	3430/23.8.82	30.6.82	130.770,36	100,52	130.669,84	2,93	368.481,29	2,93	125.560	
1983	3265/30.12.83	16.11.83	80.880,41	80.880,41	-	2,93	449.361,70	2,93	153.120	
1988	3674/20.12.88	4.12.88	136.721,94	2,68	136.719,26	2,93	586.083,64	2,93	199.708	
1989	71/10.1.90	22.12.89	106.506,24	106.506,24	-	2,93	692.589,88	2,93	236.000	
1990	3563/11.9.90	20.8.90	Μετατροπή των κοινών ονομαστικών μετοχών σε κοινές ανώνυμες							
1990	3563/11.9.90	20.8.90	32.281,73	32.281,73	-	2,93	724.871,61	2,93	247.000	
1994	6315/15.11.94	7.11.94	Μετατροπή των κοινών ανώνυμων μετοχών σε κοινές ονομαστικές							
1996	3865/21.6.96	31.5.96	237.757,89	237.757,89	-	2,93	962.629,50	2,93	328.016	
1998	6642/19.8.98	29.6.98	962.629,49	7.972,26	954.657,23	2,93	1.925.258,99	2,93	656.032	
1999	2002/15.4.99	3.4.99	Μείωση Ονομαστικής Αξίας							
1999	7190/7.9.1999	25.8.99	305.115,19	305.115,19	-	14,67	2.230.374,18	0,29	7.600.000	
2001	6549/27.7.2001	30.6.01	49.625,82	-	49.625,82		2.280.000,00	0,30	7.600.000	
2001	9340/22.10.2001	27.9.01	6.840.000,00	-	6.840.000,00		9.120.000,00	0,30	30.400.000	
2002	8080/30.7.2002	30.6.02	1.216.000,00	-	1.216.000,00		10.336.000,00	0,34	30.400.000	
2005	12197/25.11.05	15.11.05	Μείωση δι' ακυρώσεως 1.339.050 ιδίων, κοινών ονομαστικών μετοχών					9.880.723,00	0,34	29.060.950

#### 4.2 Ίδια Κεφάλαια — Λογιστική Αξία Μετοχής

Στον παρακάτω πίνακα αναλύονται τα Ίδια Κεφάλαια της Εταιρείας την 31/12/2005, και υπολογίζεται η εκτιμώμενη αξία της μετοχής:

<b>Ίδια κεφάλαια – Λογιστική Αξία Μετοχής</b>	
Αριθμός Μετοχών:	29.060.950
<b>(Ποσά σε)</b>	<b>(€)</b>
Ονομαστική Αξία	0,34
Μετοχικό Κεφάλαιο	9.880.723,00
Αποθεματικά υπέρ το άρτιο	7.231.152,96
Αποθεματικά ιδίων μετοχών και ίδιες μετοχές	-1.647.042,97
Λοιπά αποθεματικά	11.639.590,24
Αποτελέσματα εις νέον	219.423,93
<b>Σύνολο Ιδίων Κεφαλαίων</b>	<b>27.323.847,16</b>
<b>Λογιστική Αξία Μετοχής</b>	<b>1,06</b>

### 4.3 Μέτοχοι

Στον παρακάτω πίνακα παρουσιάζονται οι βασικοί μέτοχοι της Εταιρείας, την 31/03/2006:

Μέτοχοι	Αριθμός Μετοχών	Ποσοστό Συμμετοχής %
Πέτσιος Ν. Ελευθέριος	4.804.530	16,533
ΑΣΠΙΣ ΠΡΟΝΟΙΑ Α.Ε.Γ.Α.	3.000.000	10,323
Πέτσιος Ε. Νικόλαος	2.135.385	7,348
Πέτσιος Κ. Νικόλαος	1.915.710	6,592
Πέτσιος Κ. Μιχαήλ	1.691.530	5,821
Πέτσιος Ε. Αναστάσιος	1.688.315	5,810
	<b>15.235.470</b>	<b>52,427</b>
Λοιποί Μέτοχοι*	13.825.480	47,573
<b>Σύνολο</b>	<b>29.060.950</b>	<b>100,00</b>

\* Στους Λοιπούς Μετόχους συμπεριλαμβάνονται:

- Μέλη της οικογένειας Πέτσιου με ποσοστό 18,351%.
- Ίδιες μετοχές με ποσοστό 0,083%.
- Θεσμικοί επενδυτές με ποσοστό 7,760%.
- Στο μετοχικό κεφάλαιο της εταιρίας με βάση το μετοχολόγιο της 31.3.2006 συμμετέχουν συνολικά 9.748 μέτοχοι. Η ευρεία διασπορά (freefloat) ανέρχεται σε ποσοστό 21,379%.

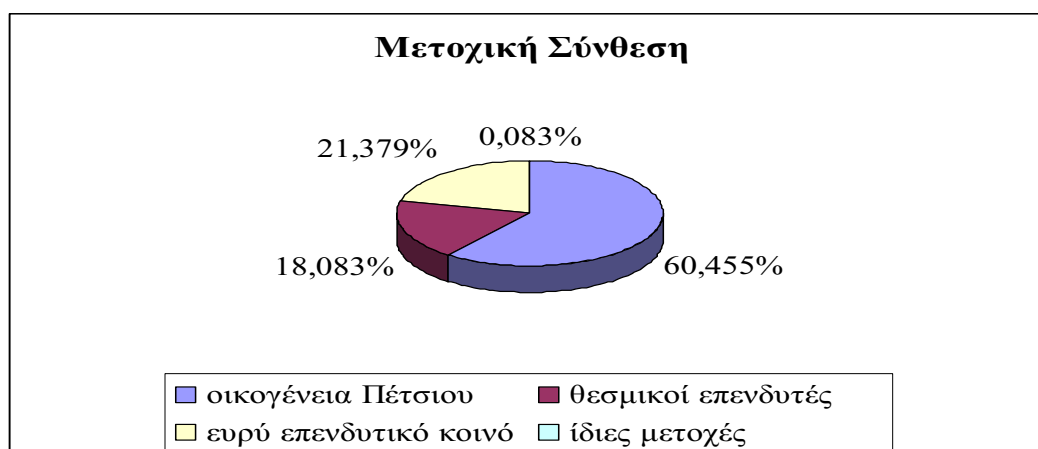

### 4.4 Δικαιώματα Μετόχων

Κάθε μετοχή της Εταιρείας ενσωματώνει όλα τα δικαιώματα και τις υποχρεώσεις που καθορίζονται από το Νόμο και το Καταστατικό της Εταιρείας, το οποίο όμως δεν περιέχει διατάξεις περισσότερο περιοριστικές από αυτές που προβλέπει ο Νόμος. Η κατοχή του τίτλου της μετοχής συνεπάγεται αυτοδικαίως την αποδοχή από τον κύριο αυτής του καταστατικού της Εταιρείας και των νομίμων αποφάσεων των Γενικών Συνελεύσεων των μετόχων.

Το Καταστατικό της εταιρείας δεν περιέχει ειδικά δικαιώματα υπέρ συγκεκριμένων μετόχων. Οι μετοχές της Εταιρείας είναι ελεύθερα διαπραγματεύσιμες.

Η ευθύνη των μετόχων περιορίζεται στην ονομαστική αξία των μετοχών που κατέχουν. Οι μέτοχοι συμμετέχουν στην διοίκηση και τα κέρδη της Εταιρείας σύμφωνα με το Νόμο και τις διατάξεις του Καταστατικού. Τα δικαιώματα και οι υποχρεώσεις που απορρέουν από κάθε μετοχή παρακολουθούν αυτή σε οποιονδήποτε καθολικό ή ειδικό διάδοχο του μετόχου.

Οι μέτοχοι ενασκούν τα δικαιώματα τους σε σχέση με τη Διοίκηση της Εταιρείας μόνο μέσω των Γενικών Συνελεύσεων.

Οι μέτοχοι έχουν προνόμιο προτίμησης σε κάθε μελλοντική αύξηση του Μετοχικού Κεφαλαίου της Εταιρείας, ανάλογα με τη συμμετοχή τους στο υφιστάμενο μετοχικό κεφάλαιο, όπως ορίζεται στο άρθρο 13, παράγραφος 5 του Κωδικοποιημένου Νόμου 2190/1920.

Οι δανειστές του μετόχου και οι διάδοχοι τους σε καμία περίπτωση δεν μπορούν να προκαλέσουν την κατάσχεση ή την σφράγιση οποιουδήποτε περιουσιακού στοιχείου ή των βιβλίων της Εταιρείας, ούτε να ζητήσουν τη διανομή ή εκκαθάριση της, ούτε να αναμιχθούν κατά οποιοδήποτε τρόπο στη διοίκηση ή τη διαχείριση της.

Κάθε μέτοχος, οπουδήποτε και να κατοικεί, λογίζεται ότι έχει νόμιμη κατοικία την έδρα της Εταιρείας ως προς τις σχέσεις του με αυτήν και υπόκειται στην Ελληνική Νομοθεσία. Κάθε διαφορά μεταξύ της Εταιρείας αφ' ενός και των μετόχων ή οποιουδήποτε τρίτου αφ' ετέρου, υπάγεται στην αποκλειστική αρμοδιότητα των τακτικών δικαστηρίων, η δε Εταιρεία ενάγεται μόνον ενώπιον των δικαστηρίων της έδρας της.

Κάθε μετοχή παρέχει δικαίωμα μιας ψήφου. Συγκύριοι μετοχής για να έχουν δικαίωμα ψήφου πρέπει να υποδείξουν στην Εταιρεία εγγράφως ένα κοινό εκπρόσωπο για τη μετοχή αυτή, ο οποίος θα τους εκπροσωπήσει στη Γενική Συνέλευση, μέχρι δε τον καθορισμό αυτόν αναστέλλεται η άσκηση των δικαιωμάτων τους.

Κάθε μέτοχος δικαιούται να μετέχει στη Γενική Συνέλευση των μετόχων της Εταιρείας είτε αυτοπροσώπως, είτε μέσω πληρεξουσίου. Για να μετάσχει μέτοχος στη Γενική Συνέλευση πρέπει να καταθέσει τις μετοχές του στο Ταμείο της Εταιρείας ή στο Ταμείο Παρακαταθηκών και Δανείων ή σε οποιαδήποτε Τράπεζα στην Ελλάδα, πέντε (5) τουλάχιστον ημέρες πριν την ορισθείσα για τη συνεδρίαση της Γενικής Συνέλευσης ημερομηνία. Μέσα στην ίδια προθεσμία πρέπει να κατατίθενται στην Εταιρεία οι αποδείξεις κατάθεσης των μετοχών και τα έγγραφα εκπροσώπησης και να δίνεται στο μέτοχο απόδειξη για την είσοδο του στην Γενική Συνέλευση. Μέτοχοι που δεν συμμορφώνονται με τα παραπάνω θα μετέχουν στην Γενική Συνέλευση μόνο με την άδεια της.

Μέτοχοι που εκπροσωπούν το 5% του καταβεβλημένου Μετοχικού Κεφαλαίου:

α. Έχουν το δικαίωμα να ζητήσουν από το Πρωτοδικείο της έδρας της Εταιρείας, τον έλεγχο της Εταιρείας σύμφωνα με τα άρθρα 40, 40ε του Ν. 2190/1920, και

β. Μπορούν να ζητήσουν τη σύγκλιση Έκτακτης Γενικής Συνέλευσης των μετόχων. Το Διοικητικό Συμβούλιο είναι υποχρεωμένο να συγκαλέσει τη Συνέλευση μέσα σε χρονικό διάστημα όχι μεγαλύτερο από τριάντα (30) ημέρες από την ημέρα κατάθεσης της αίτησης στον Πρόεδρο του Διοικητικού Συμβουλίου. Στην αίτηση, οι αιτούντες μέτοχοι οφείλουν να αναφέρουν τα θέματα, για τα οποία θα πρέπει να αποφασίσει η Γενική Συνέλευση.

Κάθε μέτοχος μπορεί να ζητήσει, δέκα (10) ημέρες πριν από την Τακτική Γενική Συνέλευση, τις ετήσιες οικονομικές καταστάσεις και τις σχετικές εκθέσεις του Διοικητικού Συμβουλίου και των Ελεγκτών της Εκδότριας Εταιρείας.

Το μέρος κάθε μετοχής πληρώνεται στους εγγεγραμμένους μετόχους στα βιβλία μετόχων της Εταιρείας την ημερομηνία της Γενικής Συνέλευσης που ενέκρινε τις ετήσιες οικονομικές καταστάσεις και αποφάσισε τη διανομή κερδών και εντός δύο μηνών από την ημερομηνία αυτή. Ο τόπος και τρόπος καταβολής ανακοινώνεται δια του Τύπου.

Τα μερίσματα που δεν έχουν ζητηθεί για μία πενταετία παραγράφονται υπέρ του Δημοσίου.

Σε ότι αφορά τη διαδικασία κατάθεσης των μετοχών προκειμένου να συμμετέχει ο μέτοχος στις Γενικές Συνελεύσεις των μετόχων της Εταιρείας και τη διαδικασία πληρωμής του μερίσματος θα εφαρμόζονται τα προβλεπόμενα στον Κανονισμό Λειτουργίας και Εκκαθάρισης του Συστήματος Αυλών Τίτλων του Κεντρικού Αποθετηρίου Αξιών, όπως αυτός εκάστοτε ισχύει.

#### **4.5 Υποχρεώσεις Μετόχων (Διατάξεις Άρθρου 15 του Ν. 2328/95 και του Π.Δ. 82/96 περί ονομαστικοποίησης των μετοχών εταιριών που συμμετέχουν σε προμήθειες και έργα του Δημοσίου Τομέα).**

Η Εταιρεία, εφόσον κρίνει ότι είναι προς το συμφέρον των μετόχων, θα συμμετέχει κατά περίπτωση, είτε αυτοτελώς, είτε ως μέλος ένωσης προμηθευτών ή κοινοπραξίας στις διαδικασίες ανάληψης προμηθειών (αγαθών ή/και υπηρεσιών) ή έργων του δημόσιου τομέα, όπως αυτός οριοθετείται από τα άρθρα 9 παρ. 1 του ν. 1232/82 και 1 παρ. 6 του ν.1256/82 ύψους μεγαλύτερου του ενός δισεκατομμυρίου (1.000.000.000) δραχμών. Εφόσον προβεί στη συμμετοχή για ανάληψη τέτοιων έργων, θα υπαχθεί στις διατάξεις του άρθρου 15 του ν.2328/95 όπως τροποποιήθηκε και ισχύει και του Π.Δ. 82/96 όπως τροποποιήθηκε και ισχύει και θα ανακοινώσει στους μετόχους της, ως είχε υποχρέωση, την πρόθεση της να συμμετέχει σε εν λόγω διαγωνισμούς.

Εάν η Εταιρεία υπαχθεί στις διατάξεις του άρθρου 15 του ν.2328/95 και του Π.Δ. 82/96, για κάθε μέτοχος της Εταιρείας που είναι Ελληνική ανώνυμη εταιρεία οι μετοχές της θα πρέπει να είναι ονομαστικές και ούτω καθεξής μέχρι φυσικού προσώπου. Για τους μετόχους αυτούς ισχύουν τα προβλεπόμενα από τις ως άνω διατάξεις, σε περίπτωση δε κατά την οποία Ελληνική ανώνυμη εταιρεία - μέτοχος δεν ονομαστικοποιήσει τις μετοχές της και δεν παράσχει τις απαραίτητες πληροφορίες για την μέχρι φυσικού προσώπου προσδιορισμό μετόχου (ή μετόχων της) που είναι Ελληνική ανώνυμος

εταιρεία τότε στερείται, σύμφωνα με το άρθρο 2 του Π.Δ. 82/96 το δικαίωμα παραστάσεως και ψήφου στη Γ.Σ. των μετόχων της Εταιρείας καθώς και το δικαίωμα απόληψης μερίσματος.

Τονίζεται ότι ως προς τις εισηγμένες στο Χ.Α.Α. εταιρίες η υποχρέωση περαιτέρω ονομαστικοποίησης μέχρι φυσικού προσώπου δεν ισχύει για τις μετοχές που κατέχονται από Οργανισμούς Συλλογικών Επενδύσεων σε Κινητές Αξίες (Ο.Σ.Ε.Κ.Α.), Εταιρίες Επενδύσεων Χαρτοφυλακίου του ν.1969/1961, τράπεζες, ασφαλιστικά ταμεία, ασφαλιστικές εταιρίες, χρηματιστηριακές εταιρίες και μέχρι ποσοστού 5% για τον καθένα από αυτούς. Σε κάθε περίπτωση ο προσδιορισμός του ποσοστού μέχρι 5% δεν ισχύει για τις τράπεζες εφόσον έχουν περιέλθει στην κυριότητα τους περισσότερες μετοχές είτε λόγω αναδοχής εκδόσεως νέων μετοχών είτε λόγω αναγκαστικής εκτέλεσης.

#### **4.6 Διοίκηση - Διεύθυνση Εργασιών**

Το Διοικητικό Συμβούλιο της Εταιρείας είναι πενταμελές. Το Δ.Σ. της 31/12/2005 έχει εκλεγεί με την από 30/6/2005 Τακτική Γενική Συνέλευση των μετόχων για 5ετή θητεία και η σύνθεση του είναι η παρακάτω:

- Κωνσταντίνος Πέτσιος του Νικολάου, Πρόεδρος Δ.Σ. και Διευθύνων Σύμβουλος – Εκτελεστικό μέλος
- Ελευθέριος Πέτσιος του Νικολάου, Αντιπρόεδρος Δ.Σ. – Εκτελεστικό μέλος
- Νικόλαος Πέτσιος του Ευαγγέλου, Μη εκτελεστικό Μέλος
- Χρήστος Αναστασίου του Βασιλείου, Μη εκτελεστικό Μέλος
- Σπυρίδων Γκουλιούμης του Ανδρέα, Ανεξάρτητο μη εκτελεστικό Μέλος
- Σταμάτης Καββαδίας του Ιωάννη, Ανεξάρτητο μη εκτελεστικό Μέλος

Σύμφωνα με την από 30/6/2005 απόφαση του Δ.Σ. την Εταιρεία εκπροσωπεί και δεσμεύει με την υπογραφή του υπό την εταιρική επωνυμία ο Πρόεδρος του Δ.Σ. και Διευθύνων Σύμβουλος κ. Κωνσταντίνος Πέτσιος. Τον Πρόεδρο απόντα ή κωλυόμενο αναπληρώνει ο Αντιπρόεδρος Ελευθέριος Ν. Πέτσιος.

Οι συνολικές αμοιβές των μελών του Δ.Σ. της Εταιρείας, για τις υπηρεσίες που παρέχουν σε αυτό ανήλθαν κατά το 2005 σε € 0,07 εκατ. Για το 2006 έχει δοθεί προέγκριση αμοιβών μελών Δ.Σ. από την Τακτική Γενική Συνέλευση των μετόχων.

Τα ανώτατα διευθυντικά στελέχη της SPIDER A.E. είναι τα ακόλουθα:

- **Κωνσταντίνος Ν. Πέτσιος**, Πρόεδρος Δ.Σ. και Διευθύνων Σύμβουλος. Γεννήθηκε στα Ιωάννινα και είναι 68 ετών. Είναι μηχανουργός, με ιδιαίτερη εμπειρία σε κατασκευές καλουπιών. Από το 1969 έως 1980 διετέλεσε Δ/ντής Εργοστασίου Αεροδρομίου, και από το 1981 είναι Δ/ντής Εργοστασίου στα Καρδαμίτσια.

- **Ελευθέριος Ν. Πέτσιος**, Αντιπρόεδρος Δ.Σ., Δ/ντής Μάρκετινγκ (Τομέας Εξοπλισμού Καταστημάτων). Γεννήθηκε στα Ιωάννινα και είναι 62 ετών. Διετέλεσε Πρόεδρος και Διευθύνων Σύμβουλος της εταιρείας ΕΜΠΟΡΙΚΗ SPIDER ΕΞΟΠΛΙΣΜΟΙ ΕΠΙΧΕΙΡΗΣΕΩΝ Α.Ε.
- **Νικόλαος Ε. Πέτσιος**, Μέλος Δ.Σ., Δ/ντης Εξαγωγών (Τομέας Περιβαλλοντικών προϊόντων). Γεννήθηκε στα Ιωάννινα και είναι 35 ετών. Εργάστηκε σαν Δ/ντης παραγωγής την περίοδο 1992-1994.
- **Χρήστος Β. Αναστασίου**, Μέλος Δ.Σ. και Νομικός Σύμβουλος. Γεννήθηκε στα Ιωάννινα και είναι 54 ετών. Είναι πτυχιούχος της Νομικής από το 1974, και διακεκριμένος νομικός σε θέματα εμπορικού και αστικού δικαίου. Εργάζεται στην Εταιρεία από το 1982.
- **Νικόλαος Κ. Πέτσιος**, Δ/ντής Μάρκετινγκ (Τομέας Περιβαλλοντικών προϊόντων). Γεννήθηκε στα Ιωάννινα και είναι 42 ετών. Έχει σπουδάσει οικονομία και μάρκετινγκ στην Ελλάδα. Εργάζεται στην Εταιρεία από το 1989.
- **Μιχαήλ Κ. Πέτσιος**, Δ/ντης Παραγωγής (Εργοστάσιο Αεροδρομίου). Γεννήθηκε στα Ιωάννινα και είναι 38 ετών. Σπούδασε Μηχανολόγος και έκανε μεταπτυχιακές σπουδές στο Πανεπιστήμιο του Manchester της Αγγλίας. Εργάζεται στην Εταιρεία από το 1995.
- **Κωνσταντίνος Ι. Τσιμπίκης**, Δ/ντης Οικονομικών Υπηρεσιών. Γεννήθηκε στα Ιωάννινα και είναι 41 ετών. Είναι πτυχιούχος του Οικονομικού Πανεπιστημίου Αθηνών (ΑΣΟΕΕ) Διοίκησης και Λογιστικής και κάτοχος μεταπτυχιακού τίτλου MBA Χρηματοοικονομικών από το Πανεπιστήμιο του Illinois. Εργάζεται στην Εταιρεία από το 2000.
- **Χρήστος Αλ. Γιαννούσης**, Υπεύθυνος Εσωτερικού Ελέγχου. Είναι πτυχιούχος Ανωτάτης Βιομηχανικής Σχολής Πειραιώς. Είναι 64 ετών και εργάζεται στη Εταιρεία από το 2000.
- **Μιχαήλ Β. Λώλης**, Δ/ντης Προμηθειών. Γεννήθηκε στη Γερμανία και είναι 34 ετών. Είναι πτυχιούχος του τμήματος Φυσικής του Πανεπιστημίου Ιωαννίνων και εργάζεται στην Εταιρεία από το 2000.
- **Χρήστος Ν. Σιόρεντας**, Δ/ντης Παραγωγής (Εργοστάσιο ΒΙ.ΠΕ.) . Γεννήθηκε στα Ιωάννινα και είναι 38 ετών. Σπούδασε Ηλεκτρολόγος Μηχανικός στο Δημοκρίτειο Πανεπιστήμιο Ξάνθης. Εργάζεται στην Εταιρεία από το 1994.
- **Βασίλειος Ν. Αναγνωστόπουλος**, Δ/ντης Έρευνας & Ανάπτυξης. Γεννήθηκε στα Ιωάννινα και είναι 40 ετών. Σπούδασε Μηχανολόγος Μηχανικός στο Πολυτεχνείο Πατρών, και είναι υποψήφιος διδάκτωρ της πολυτεχνικής σχολής του Πανεπιστημίου Πατρών. Εργάζεται στην Εταιρεία από το 1997.
- **Αριστοτέλης Θ. Κολοβός**, Δ/ντης Διασφάλισης Ποιότητας. Γεννήθηκε στα Ιωάννινα και είναι 37 ετών. Σπούδασε Ηλεκτρολόγος Μηχανικός στο Αριστοτέλειο Πανεπιστήμιο Θεσσαλονίκης. Εργάζεται στην Εταιρεία από το 1998.
- **Βασίλειος Ε. Μπασκάκης**, Τεχνικός Δ/ντης υπερκατασκευών και οχημάτων, 55 ετών. Είναι πτυχιούχος ηλεκτρολόγος – μηχανικός μηχανών εσωτερικής καύσεως και εργάζεται στην εταιρεία από το 1999.



- **Πέτσιος Ε. Αναστάσιος**, Αναπληρωτής Δ/ντης Marketing (Τομέας Εξοπλισμού Καταστημάτων). Γεννήθηκε στα Ιωάννινα και είναι 25 ετών. Εργάζεται στην εταιρεία από το 1998.
- **Σπυρίδων Β. Λώλης**. Επενδυτικές Σχέσεις. Προϊστάμενος Τμήματος Εξυπηρέτησης Μετόχων – Εταιρικών Ανακοινώσεων. Είναι κάτοχος Bachelor (*Honors*) in Business Studies από το πανεπιστήμιο του Sunderland, HND in Business by BTEC / EDEXEL και ειδικός χρηματοπιστηριακών εργασιών. Είναι 30 ετών και εργάζεται στην εταιρεία από το 2001.

Το σύνολο των αμοιβών των ανωτέρω στελεχών (μη συμπεριλαμβανομένων των μελών του Δ.Σ.) ανήλθαν κατά το 2005 στο ποσό των € 598,0 χιλ. μέγιστη € 80,9 χιλ. και ελάχιστη € 29,7 χιλ.)

Όλα τα μέλη του Δ.Σ. της Εταιρείας και τα Διευθυντικά της στελέχη έχουν Ελληνική Ιθαγένεια. Τα μέλη του Δ.Σ. της Εταιρείας και τα στελέχη της διεύθυνσης της Εταιρείας δεν έχουν καταδικασθεί για πράξεις ατιμωτικές ή οικονομικά εγκλήματα, και δεν είναι αναμειγμένα σε δικαστικές εκκρεμότητες που αφορούν πτώχευση, εγκληματική πράξη και απαγόρευση άσκησης:

- επιχειρηματικής δραστηριότητας
- χρηματοπιστηριακών συναλλαγών
- επαγγέλματος ως σύμβουλος επενδύσεων, διευθυντικό στέλεχος τραπεζών και ασφαλιστικών εταιριών, ανάδοχος έκδοσης, στέλεχος χρηματοπιστηριακών εταιριών κλπ.

Μεταξύ των μελών του Δ.Σ. και των Διευθυντικών στελεχών της εταιρείας υφίστανται οι εξής συγγενικές σχέσεις μέχρι δευτέρου βαθμού εξ' αγχιστείας:

Οι κ.κ. Κωνσταντίνος Πέτσιος και Ελευθέριος Πέτσιος (Πρόεδρος, Διευθύνων Σύμβουλος και Αντιπρόεδρος του Δ.Σ. αντίστοιχα) είναι αδέρφια.

Ο κ. Νικόλαος Κωνσταντίνου Πέτσιος είναι υιός του κ. Κωνσταντίνου Πέτσιου.

Ο κ. Μιχαήλ Κωνσταντίνου Πέτσιος είναι υιός του κ. Κωνσταντίνου Πέτσιου.

Οι κ.κ. Νικόλαος Ε. και Αναστάσιος Ε. Πέτσιος είναι αδέρφια.

Ο κ. Μιχαήλ Βασιλείου Λώλης είναι σύζυγος της Μαρίας, αδελφής του Νικολάου Ε. Πέτσιου.

#### **4.7 Υπόχρεα πρόσωπα σύμφωνα με το Ν. 3340/2005**

Η εταιρεία υπόκεινται πλήρως στις διατάξεις της Επιτροπής Κεφαλαιαγοράς περί χειραγώγησης της αγοράς και πρόσβαση σε προνομιακή πληροφόρηση όπως αυτές ορίζονται από την απόφαση 347/12.07.2005 και τον Νόμο 3340/2005 και έχει θέσει στη διάθεση της Επιτροπής Κεφαλαιαγοράς τον κατάλογο με τα υπόχρεα πρόσωπα γνωστοποίησης συναλλαγών. Οι συναλλαγές που πραγματοποιούν τα πρόσωπα αυτά βρίσκονται στην ιστοσελίδα [www.spidersa.com](http://www.spidersa.com) ή [www.spider.gr](http://www.spider.gr)

#### 4.8 Συμμετοχές των Μελών του Δ.Σ. και των Κυρίων Μετόχων στη Διοίκηση και στο Κεφάλαιο άλλων Εταιριών

Στον πίνακα που ακολουθεί παρουσιάζονται οι συμμετοχές των μελών του Δ.Σ. και των Κυρίων Μετόχων της Εταιρείας στη διοίκηση και στο κεφάλαιο άλλων εταιριών και τα αντίστοιχα ποσοστά συμμετοχής τους.

Τα μέλη του Δ.Σ. και οι Κύριοι Μέτοχοι δηλώνουν ότι δεν συμμετέχουν στη διοίκηση ή στο κεφάλαιο άλλων εταιριών, ούτε ασκούν διοικητική επιρροή, ούτε έχουν οποιαδήποτε σχέση με άλλες εταιρίες, εκτός των παρακάτω. Επιπλέον, ουδεμία επιχειρηματική σχέση υφίσταται μεταξύ της Εταιρείας και των εταιριών στα κεφάλαια και στη διοίκηση των οποίων συμμετέχουν τα μέλη του Δ.Σ. και οι Κύριοι Μέτοχοι της Εταιρείας, πλην αυτών που αναφέρονται στο κεφάλαιο περί Συνδεδεμένων εταιριών.

<b>Μέλη του Δ.Σ. ή Κύριοι Μέτοχοι</b>	<b>Εταιρεία που Συμμετέχει</b>	<b>Θέση στη Διοίκηση</b>	<b>% Συμμετοχής</b>
Πέτσιος Ν. Ελευθέριος	ΕΠΙΠΛΟΤΕΧΝΙΚΗ Α.Ε.	Πρόεδρος Δ.Σ.	-
Πέτσιος Ν. Κωνσταντίνος	SPIDER ΕΝΕΡΓΕΙΑΚΗ Α.Ε.	Πρόεδρος Δ.Σ.	-
Πέτσιος Ε. Νικόλαος	SPIDER ITALIA SRL SPIDER UK LIMITED	Πρόεδρος Μέλος	1% -
Αναστασίου Β. Χρήστος	SPIDER ΕΝΕΡΓΕΙΑΚΗ Α.Ε.	Μέλος	-
Γκουλιούμης Α. Σπυρίδων	SPIDER ΕΝΕΡΓΕΙΑΚΗ Α.Ε.	Διευθύνων Σύμβουλος	-

## 4.9 Οργανόγραμμα

### ΟΡΓΑΝΟΓΡΑΜΜΑ ΤΗΣ "SPIDER" Ν.Π.ΕΤ.Σ.Ι.Ο.Σ ΚΑΙ Υ.Ι.Ο.Ι.Α.Ε.

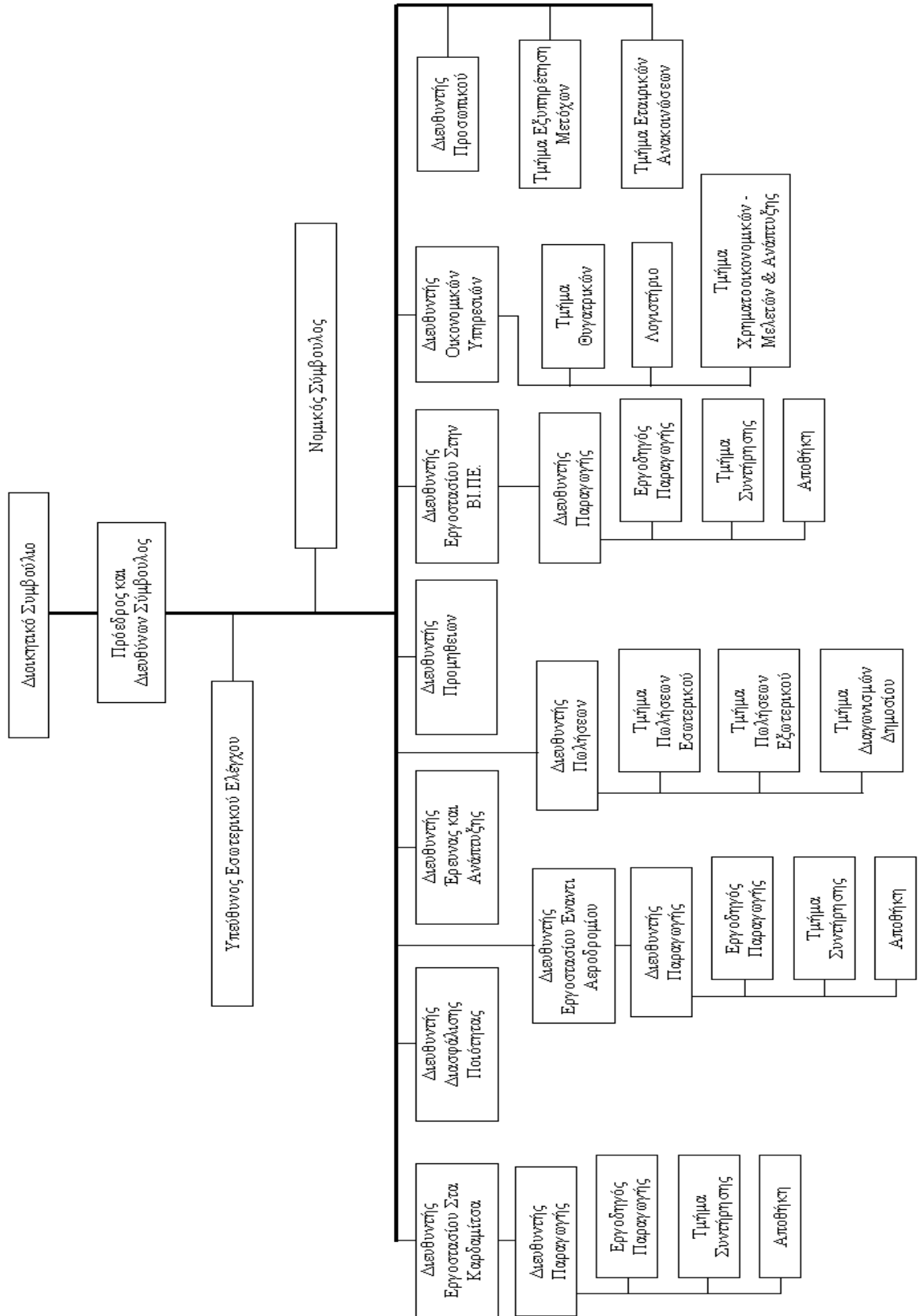

## 5. ΣΥΝΑΛΛΑΓΕΣ ΜΕ ΣΥΝΔΕΔΕΜΕΝΕΣ ΕΠΙΧΕΙΡΗΣΕΙΣ

Συναλλαγές με Συνδεδεμένες Επιχειρήσεις (σύμφωνα με το άρθρο 2 παρ.4, του Ν. 3016/2002)

### 1. Υπόλοιπα της μητρικής εταιρείας με τις συνδεδεμένες επιχειρήσεις

Ποσά σε €	31/12/2005	31/12/2004
<i>A) Απαιτήσεις –Υποχρεώσεις</i>		
Spider Italia s.r.l.	4.353.557	3.187.004
Επιπλοτεχνική Α.Ε.	(110.992)	(89.842)
Spider U.K. L.t.d.	1.620.654	944.473
<b>Σύνολο</b>	<b>5.863.219</b>	<b>4.041.635</b>

### 2. Συναλλαγές της μητρικής εταιρείας με τις συνδεδεμένες επιχειρήσεις

Ποσά σε €	31/12/2005	31/12/2004
<i>A) Πωλήσεις σε:</i>		
Spider Italia s.r.l.	3.302.585	4.463.614
ΕΠΙΠΛΟΤΕΧΝΙΚΗ Α.Ε.	52.957	28.848
Spider U.K. L.t.d.	657.599	1.018.053
<b>Σύνολο</b>	<b>4.013.141</b>	<b>5.510.515</b>
<i>B) Αγορές από:</i>		
Spider Italia s.r.l.	94.407	1.959.890
Επιπλοτεχνική Α.Ε.	653.334	631.891
Spider U.K. L.t.d.	0	0
<b>Σύνολο</b>	<b>747.741</b>	<b>2.591.781</b>

**6. Πληροφορίες άρθρου 10ν. 3401/2005**

ΘΕΜΑ	ΤΟΠΟΣ ΚΑΤΑΧΩΡΗΣΗΣ	ΗΜΕΡΟΜΗΝΙΑ
Γνωστοποίηση Μεταβολής Ποσοστού Μετόχων Εισηγμένης Εταιρίας	<a href="http://www.ase.gr/">http://www.ase.gr/</a> <a href="http://www.spidersa.com/">http://www.spidersa.com/</a>	28/12/2005
Διαγραφή / Ακύρωση μετοχών Εταιρείας	<a href="http://www.ase.gr/">http://www.ase.gr/</a> <a href="http://www.spidersa.com/">http://www.spidersa.com/</a>	22/12/2005
Γνωστοποίηση συναλλαγών	<a href="http://www.ase.gr/">http://www.ase.gr/</a> <a href="http://www.spidersa.com/">http://www.spidersa.com/</a>	21/12/2005
Γνωστοποίηση συναλλαγών	<a href="http://www.ase.gr/">http://www.ase.gr/</a> <a href="http://www.spidersa.com/">http://www.spidersa.com/</a>	21/12/2005
Γνωστοποίηση Μεταβολής Ποσοστού Μετόχων Εισηγμένης Εταιρίας	<a href="http://www.ase.gr/">http://www.ase.gr/</a> <a href="http://www.spidersa.com/">http://www.spidersa.com/</a>	21/12/2005
Στοιχεία Οικονομικών Καταστάσεων Βάσει ΔΛΠ	<a href="http://www.ase.gr/">http://www.ase.gr/</a> <a href="http://www.spidersa.com/">http://www.spidersa.com/</a>	30/11/2005
Στοιχεία Οικονομικών Καταστάσεων Βάσει ΔΛΠ	<a href="http://www.ase.gr/">http://www.ase.gr/</a> <a href="http://www.spidersa.com/">http://www.spidersa.com/</a>	30/11/2005
Υποβολή πρόσθετων στοιχείων χρηματοοικονομικής πληροφόρησης	<a href="http://www.ase.gr/">http://www.ase.gr/</a> <a href="http://www.spidersa.com/">http://www.spidersa.com/</a>	30/11/2005
Επιβεβαίωση - Διευκρινήσεις επί δημοσιευμάτων	<a href="http://www.ase.gr/">http://www.ase.gr/</a> <a href="http://www.spidersa.com/">http://www.spidersa.com/</a>	24/11/2005
Αποφάσεις Γενικής Συνέλευσης	<a href="http://www.ase.gr/">http://www.ase.gr/</a> <a href="http://www.spidersa.com/">http://www.spidersa.com/</a>	15/11/2005
Προαναγγελία Γενικής Συνέλευσης	<a href="http://www.ase.gr/">http://www.ase.gr/</a> <a href="http://www.spidersa.com/">http://www.spidersa.com/</a>	17/10/2005
Στοιχεία Οικονομικών Καταστάσεων Βάσει ΔΛΠ	<a href="http://www.ase.gr/">http://www.ase.gr/</a> <a href="http://www.spidersa.com/">http://www.spidersa.com/</a>	30/9/2005
Στοιχεία Οικονομικών Καταστάσεων Βάσει ΔΛΠ	<a href="http://www.ase.gr/">http://www.ase.gr/</a> <a href="http://www.spidersa.com/">http://www.spidersa.com/</a>	30/9/2005
Υποβολή πρόσθετων στοιχείων χρηματοοικονομικής πληροφόρησης	<a href="http://www.ase.gr/">http://www.ase.gr/</a> <a href="http://www.spidersa.com/">http://www.spidersa.com/</a>	30/9/2005
Ανακοίνωση περί σχολιασμού οικονομικών / λογιστικών καταστάσεων	<a href="http://www.ase.gr/">http://www.ase.gr/</a> <a href="http://www.spidersa.com/">http://www.spidersa.com/</a>	30/9/2005
Γνωστοποίηση συναλλαγών	<a href="http://www.ase.gr/">http://www.ase.gr/</a> <a href="http://www.spidersa.com/">http://www.spidersa.com/</a>	27/7/2005
Γνωστοποίηση συναλλαγών	<a href="http://www.ase.gr/">http://www.ase.gr/</a> <a href="http://www.spidersa.com/">http://www.spidersa.com/</a>	27/7/2005
Γνωστοποίηση συναλλαγών	<a href="http://www.ase.gr/">http://www.ase.gr/</a> <a href="http://www.spidersa.com/">http://www.spidersa.com/</a>	27/7/2005
Γνωστοποίηση συναλλαγών	<a href="http://www.ase.gr/">http://www.ase.gr/</a> <a href="http://www.spidersa.com/">http://www.spidersa.com/</a>	27/7/2005
Στοιχεία Οικονομικών Καταστάσεων Βάσει ΔΛΠ	<a href="http://www.ase.gr/">http://www.ase.gr/</a> <a href="http://www.spidersa.com/">http://www.spidersa.com/</a>	30/6/2005
Στοιχεία Οικονομικών Καταστάσεων Βάσει ΔΛΠ	<a href="http://www.ase.gr/">http://www.ase.gr/</a> <a href="http://www.spidersa.com/">http://www.spidersa.com/</a>	30/6/2005
Υποβολή πρόσθετων στοιχείων χρηματοοικονομικής πληροφόρησης	<a href="http://www.ase.gr/">http://www.ase.gr/</a> <a href="http://www.spidersa.com/">http://www.spidersa.com/</a>	30/6/2005
Αποφάσεις Γενικής Συνέλευσης	<a href="http://www.ase.gr/">http://www.ase.gr/</a> <a href="http://www.spidersa.com/">http://www.spidersa.com/</a>	30/6/2005
Γνωστοποίηση απόφασης για την αγορά ιδίων μετοχών	<a href="http://www.ase.gr/">http://www.ase.gr/</a> <a href="http://www.spidersa.com/">http://www.spidersa.com/</a>	30/6/2005
Ανακοίνωση περί σχολιασμού οικονομικών / λογιστικών καταστάσεων	<a href="http://www.ase.gr/">http://www.ase.gr/</a> <a href="http://www.spidersa.com/">http://www.spidersa.com/</a>	30/6/2005
Ανακοίνωση Άλλων Σημαντικών Γεγονότων	<a href="http://www.ase.gr/">http://www.ase.gr/</a> <a href="http://www.spidersa.com/">http://www.spidersa.com/</a>	14/6/2005
Προαναγγελία Γενικής Συνέλευσης	<a href="http://www.ase.gr/">http://www.ase.gr/</a> <a href="http://www.spidersa.com/">http://www.spidersa.com/</a>	8/6/2005
Ανακοίνωση οικονομικών - λογιστικών καταστάσεων	<a href="http://www.ase.gr/">http://www.ase.gr/</a> <a href="http://www.spidersa.com/">http://www.spidersa.com/</a>	7/6/2005
Ανακοίνωση οικονομικών - λογιστικών καταστάσεων	<a href="http://www.ase.gr/">http://www.ase.gr/</a> <a href="http://www.spidersa.com/">http://www.spidersa.com/</a>	7/6/2005
Ανακοίνωση περί σχολιασμού οικονομικών / λογιστικών καταστάσεων	<a href="http://www.ase.gr/">http://www.ase.gr/</a> <a href="http://www.spidersa.com/">http://www.spidersa.com/</a>	7/6/2005
Γνωστοποίηση απόφασης για την αγορά ιδίων μετοχών	<a href="http://www.ase.gr/">http://www.ase.gr/</a> <a href="http://www.spidersa.com/">http://www.spidersa.com/</a>	1/6/2005

Γνωστοποίηση Μεταβολής Ποσοστού Μετόχων Εισηγμένης Εταιρίας	<a href="http://www.ase.gr/">http://www.ase.gr/</a> <a href="http://www.spidersa.com/">http://www.spidersa.com/</a>	31/5/2005
Επιβεβαίωση - Διευκρινήσεις επί δημοσιευμάτων	<a href="http://www.ase.gr/">http://www.ase.gr/</a> <a href="http://www.spidersa.com/">http://www.spidersa.com/</a>	31/3/2005
Γνωστοποίηση αποκοπής δικαιώματος μερίσματος / πληρωμής μερίσματος	<a href="http://www.ase.gr/">http://www.ase.gr/</a> <a href="http://www.spidersa.com/">http://www.spidersa.com/</a>	28/2/2005
Ανακοίνωση οικονομικών - λογιστικών καταστάσεων	<a href="http://www.ase.gr/">http://www.ase.gr/</a> <a href="http://www.spidersa.com/">http://www.spidersa.com/</a>	25/2/2005
Υποβολή πρόσθετων στοιχείων χρηματοοικονομικής πληροφόρησης	<a href="http://www.ase.gr/">http://www.ase.gr/</a> <a href="http://www.spidersa.com/">http://www.spidersa.com/</a>	25/2/2005
Ανακοίνωση οικονομικών - λογιστικών καταστάσεων	<a href="http://www.ase.gr/">http://www.ase.gr/</a> <a href="http://www.spidersa.com/">http://www.spidersa.com/</a>	25/2/2005
Ανακοίνωση περί σχολιασμού οικονομικών / λογιστικών καταστάσεων	<a href="http://www.ase.gr/">http://www.ase.gr/</a> <a href="http://www.spidersa.com/">http://www.spidersa.com/</a>	25/2/2005
Υποβολή πρόσθετων στοιχείων χρηματοοικονομικής πληροφόρησης	<a href="http://www.ase.gr/">http://www.ase.gr/</a> <a href="http://www.spidersa.com/">http://www.spidersa.com/</a>	11/2/2005
Ανακοίνωση για επιχειρηματικές εξελίξεις στην εταιρεία	<a href="http://www.ase.gr/">http://www.ase.gr/</a> <a href="http://www.spidersa.com/">http://www.spidersa.com/</a>	3/2/2005



## **7. ΔΙΑΘΕΣΙΜΟΤΗΤΑ ΟΙΚΟΝΟΜΙΚΩΝ ΚΑΤΑΣΤΑΣΕΩΝ**

Οι Ετήσιες Οικονομικές Καταστάσεις του Ομίλου και της Εταιρείας, η Έκθεση Έλέγχου του Ορκωτού Ελεγκτή Λογιστή, καθώς και η Έκθεση Διαχείρισης του Διοικητικού Συμβουλίου, είναι καταχωρημένες στο διαδίκτυο στη διεύθυνση: <http://www.spidersa.com/>

# **ΠΑΡΑΡΤΗΜΑ**

**Ετήσιες Οικονομικές Καταστάσεις για τη χρήση 1<sup>η</sup> Ιανουαρίου έως 31<sup>η</sup> Δεκεμβρίου 2005**

**Έκθεση διαχείρισης Διοικητικού Συμβουλίου**

**Έκθεση ελέγχου ορκωτού ελεγκτή – λογιστή**

**Στοιχεία και Πληροφορίες χρήσεως 2005**







**ΜΕΤΑΛΛΟΒΙΟΜΗΧΑΝΙΑ Ν. ΠΕΤΣΙΟΣ ΚΑΙ ΥΙΟΙ Α.Ε**

## **Ετήσιες Οικονομικές Καταστάσεις**

**για την χρήση**

**1<sup>η</sup> Ιανουαρίου έως 31<sup>η</sup> Δεκεμβρίου 2005**

Βεβαιώνεται ότι οι συνημμένες ετήσιες Οικονομικές Καταστάσεις είναι εκείνες που εγκρίθηκαν από το Διοικητικό Συμβούλιο της «SPIDER Ν. ΠΕΤΣΙΟΣ ΚΑΙ ΥΙΟΙ Α.Ε.» την 20/03/2006 και έχουν δημοσιοποιηθεί με την κατάθεσή τους στο Χρηματιστήριο Αθηνών, την Επιτροπή Κεφαλαιαγοράς και την ανάρτησή τους στο διαδίκτυο, στη διεύθυνση [www.spidersa.com](http://www.spidersa.com). Επισημαίνεται ότι τα δημοσιοποιηθέντα στον τύπο συνοπτικά οικονομικά στοιχεία στοχεύουν στο να παράσχουν στον αναγνώστη ορισμένα γενικά οικονομικά στοιχεία αλλά δεν παρέχουν την ολοκληρωμένη εικόνα της οικονομικής θέσης και των αποτελεσμάτων της Εταιρείας και του Ομίλου, σύμφωνα με τα Διεθνή Λογιστικά Πρότυπα, η οποία απεικονίζεται στις ετήσιες οικονομικές καταστάσεις.

Κωνσταντίνος Ν. Πέτσιος

Πρόεδρος του Δ.Σ. και Διευθύνων Σύμβουλος

**SPIDER ΜΕΤΑΛΛΟΒΙΟΜΗΧΑΝΙΑ Ν. ΠΕΤΣΙΟΣ ΚΑΙ ΥΙΟΙ Α.Ε.**

## ΠΕΡΙΕΧΟΜΕΝΑ

Έκθεση Διαχείρισης Διοικητικού Συμβουλίου .....	3
Έκθεση ελέγχου ορκωτού ελεγκτή – λογιστή .....	6
Ισολογισμός .....	7
Κατάσταση λογαριασμού αποτελεσμάτων .....	8
Κατάσταση μεταβολών ιδίων κεφαλαίων Ομίλου .....	9
Κατάσταση μεταβολών ιδίων κεφαλαίων Μητρικής Εταιρείας .....	10
Κατάσταση ταμειακών ροών.....	11
1. Πληροφορίες για την εταιρεία .....	12
1.1 Γενικές Πληροφορίες .....	12
1.2 Δραστηριότητες - Προϊόντα .....	14
2. Πλαίσιο κατάρτισης οικονομικών καταστάσεων.....	16
3. Βασικές λογιστικές αρχές.....	18
4. Διαχείριση κινδύνων .....	26
4.1 Παράγοντες χρηματοοικονομικού κινδύνου .....	26
4.2 Κίνδυνος αγοράς.....	26
4.3 Πιστωτικός κίνδυνος.....	26
4.4 Κίνδυνος ρευστότητας.....	27
4.5 Κίνδυνος καλής εκτέλεσης έργου .....	27
5. Σημειώσεις στις Οικονομικές Καταστάσεις .....	28
5.1 Ενσώματα πάγια στοιχεία του ενεργητικού .....	28
5.2 Υπεραξία .....	30
5.3 Επενδύσεις σε θυγατρικές επιχειρήσεις .....	30
5.4 Λοιπές μακροπρόθεσμες απαιτήσεις .....	31
5.5 Αποθέματα .....	31
5.6 Πελάτες και λοιπές εμπορικές απαιτήσεις .....	31
5.7 Λοιπές απαιτήσεις.....	32
5.8 Ταμειακά διαθέσιμα και ισοδύναμα.....	32
5.9 Μετοχικό κεφάλαιο.....	33
5.10 Υπέρ το άρτιο .....	33
5.11 Λοιπά αποθεματικά .....	34
5.12 Αποτελέσματα εις νέον .....	35
5.13 Υποχρεώσεις παροχών προσωπικού λόγω εξόδου από την υπηρεσία .....	35
5.14 Αναβαλλόμενος φόρος εισοδήματος .....	36
5.15 Τραπεζικός δανεισμός .....	36
5.16 Λοιπές μακροπρόθεσμες υποχρεώσεις .....	36
5.17 Προμηθευτές και λοιπές υποχρεώσεις .....	37
5.18 Λοιπές βραχυπρόθεσμες υποχρεώσεις .....	37
5.19 Φόρος εισοδήματος .....	37
6. Πίνακες αποτελεσμάτων χρήσης .....	38
6.1α Κύκλος Εργασιών Ομίλου .....	38
6.1β Κύκλος εργασιών Εταιρείας .....	39
6.2 Κόστος πωληθέντων .....	40
6.3 Παροχές στο προσωπικό .....	40
6.4 Έξοδα διαθέσεως .....	41
6.5 Έξοδα διοικήσεως .....	41
6.6 Άλλα έσοδα .....	42
6.7 Άλλα έξοδα.....	42
6.8 Χρηματοοικονομικά έσοδα και έξοδα .....	43
7. Προσαρμογές πρώτης εφαρμογής ΔΠΧΠ.....	44
7.1 Μεταβολές στα Ίδια Κεφάλαια .....	44
7.2 Μεταβολές στα αποτελέσματα .....	44
8. Σημειώσεις επί των προσαρμογών .....	45
9. Λοιπά στοιχεία.....	48

## **ΕΚΘΕΣΗ ΔΙΑΧΕΙΡΙΣΗΣ ΔΙΟΙΚΗΤΙΚΟΥ ΣΥΜΒΟΥΛΙΟΥ**

Κύριοι Μέτοχοι,

Παρότι, το 2005 αποτέλεσε μία χρονιά μεταολυμπιακής κάμψης στην αγορά, για τον Όμιλο της SPIDER, η χρονιά αυτή αποτέλεσε τη βάση για την επικείμενη ανάπτυξή της.

Το σύνολο των νέων προϊόντων που παρήγαγε ο Όμιλος καθώς και εκείνων που σχεδιάζει να θέσει σε παραγωγή κατά το τρέχον έτος θα δώσουν νέα πνοή στην εταιρεία. Η εταιρεία θα καταφέρει να επιτύχει υψηλότερα επίπεδα κερδοφορίας, που θα συντελέσουν στην ενδυνάμωση της ταμειακής της ρευστότητας.

Η θετική πορεία, αποτυπώθηκε στα οικονομικά μας αποτελέσματα για το 2005. Το 2005 αποτέλεσε μια καλή χρονιά για τον Όμιλο, ο οποίος παρά την προαναφερόμενη κρίση κατάφερε να διατηρήσει τον κύκλο εργασιών στα ίδια περίπου επίπεδα του 2004.

Ο κύκλος εργασιών της μητρικής εταιρίας ανήλθε σε 25 εκ. ευρώ περίπου έναντι 28 εκ. ευρώ της προηγούμενης χρήσης και αντίστοιχα για τον όμιλο ο κύκλος εργασιών ανήλθε στα 29 εκ ευρώ έναντι 30 εκ ευρώ της προηγούμενης χρήσης.

Τα κέρδη μετά από φόρους της μητρικής εταιρείας ανήλθαν σε 564 χιλ. ευρώ, έναντι 859 χιλ. ευρώ της προηγούμενης χρήσης παρουσιάζοντας μικρή μόνο κάμψη, ενώ σε επίπεδο Ομίλου τα κέρδη προ φόρων ανήλθαν σε 195 χιλ. ευρώ έναντι 999 χιλ. ευρώ της προηγούμενης χρήσης.

### **ΠΡΟΟΠΤΙΚΕΣ ΓΙΑ ΤΗ ΝΕΑ ΧΡΟΝΙΑ**

Τα θετικά δεδομένα και οι προοπτικές περαιτέρω ανάπτυξης μας θα χαρακτηρίσουν και τη νέα χρονιά.

Για το έτος 2006 η εταιρεία έχοντας ολοκληρώσει το επενδυτικό της πρόγραμμα, αναμένει σημαντικές εξελίξεις σε όλους τους τομείς δραστηριότητάς μας και συγκεκριμένα:

- € Ο κλάδος εξοπλισμού και επίπλωσης καταστημάτων και αποθηκών, χαρακτηρίζεται από αυξητικές τάσεις. Νέες αλυσίδες franchising, πολυκαταστημάτων και super market μπαίνουν στην αγορά, ενώ παλιότερες ανακαινίζουν τα καταστήματα τους ή δημιουργούν νέα.
- € Στον κλάδο των συστημάτων αποκομιδής και διαχείρισης απορριμμάτων, η εγχώρια αγορά χαρακτηρίζεται από σημαντικές ελλείψεις, με σαφή αποτελέσματα της ενίσχυσης των πωλήσεων και γενικότερα των αποτελεσμάτων της εταιρείας.

- € Όσον αφορά στις υποκατασκευές και το αμυντικό υλικό που κατασκευάζει η Spider, υπάρχουν προοπτικές ανάπτυξης μέσω του προγράμματος αντισταθμιστικών οφελών από τα εξοπλιστικά προγράμματα του Υπουργείου Άμυνας.
- € Επίσης η πρόσφατη είσοδος της εταιρείας στον τομέα της ενέργειας (αιολική, υδροηλεκτρική), δημιουργεί νέες προοπτικές ανάπτυξης, είτε λόγω παραγωγής ενέργειας, είτε λόγω συμπαραγωγής εξοπλισμού ανεμογεννητριών με οίκο του εξωτερικού.

Τα παραπάνω αναμένεται να επιτευχθούν τόσο με την λειτουργική αναδιοργάνωση των υφισταμένων κλάδων όσο και με την διεύρυσή μας σε νέες αγορές.

### Χρηματοοικονομικοί Δείκτες

Ακολουθεί ανάλυση των βασικών χρηματοοικονομικών δεικτών του Ομίλου και της Εταιρείας για την χρήση 2005:

	<u>ΟΜΙΛΟΣ</u>	<u>ΕΤΑΙΡΕΙΑ</u>
<b>ΔΕΙΚΤΕΣ ΕΞΕΛΙΞΗΣ (%)</b>		
Κύκλου Εργασιών	-5,35%	-11,17%
Κερδών προ Τόκων, Αποσβέσεων και Φόρων	-56,68%	-28,50%
Κερδών προ Φόρων	-73,82%	-56,00%
Κερδών μετά από Φόρους Χρήσης και Αμοιβές Δ. Σ.	-80,52%	-34,38%
Ενσώματων Ακινήτοποιήσεων (σε αξία κτήσης)	18,66%	20,15%
Συνολικών Απασχολουμένων Κεφαλαίων	15,79%	9,39%
<b>ΔΕΙΚΤΕΣ ΑΠΟΔΟΤΙΚΟΤΗΤΑΣ (% - προ φόρων)</b>		
Ιδίων Κεφαλαίων (μ. ο. αρχής & τέλους χρήσης)	2,02%	3,07%
Συνολικών Απασχολουμένων Κεφαλαίων (μ. ο. αρχής & τέλους χρήσης)	1,34%	2,04%
<b>ΔΕΙΚΤΕΣ ΡΕΥΣΤΟΤΗΤΑΣ (:1)</b>		
Γενική Ρευστότητα	1,64	1,80
Άμεση Ρευστότητα	0,96	1,11
<b>ΔΕΙΚΤΕΣ ΚΥΚΛΟΦΟΡΙΑΚΗΣ ΤΑΧΥΤΗΤΑΣ (ημέρες)</b>		
Απαιτήσεων	236	272
Προμηθευτών	122	137
Αποθεμάτων	227	232
<b>ΔΕΙΚΤΕΣ ΔΑΝΕΙΑΚΗΣ ΕΠΙΒΑΡΥΝΣΗΣ (:1)</b>		
Ξένα / Ίδια Κεφάλαια	1,31	1,21
Τραπεζικές Υποχρεώσεις / Ίδια Κεφάλαια	0,91	0,86
<b>ΔΕΙΚΤΕΣ ΧΡΗΜΑΤΟΟΙΚΟΝΟΜΙΚΗΣ ΕΠΙΒΑΡΥΝΣΗΣ (%)</b>		
Χρηματοοικονομικά Έξοδα / Μικτό Κέρδος	13,78%	14,40%
Χρηματοοικονομικά Έξοδα / Κέρδη προ Τόκων & Φόρων	69,27%	59,04%

**ΕΤΑΙΡΙΚΗ ΔΙΑΚΥΒΕΡΝΗΣΗ**

Η Εταιρία έχει υιοθετήσει τις Αρχές της Εταιρικής Διακυβέρνησης, όπως αυτές ρυθμίζονται από την ισχύουσα νομοθεσία και τις διεθνείς πρακτικές. Η Εταιρική Διακυβέρνηση ως σύνολο κανόνων, αρχών και μηχανισμών ελέγχου, βάσει των οποίων οργανώνεται και διοικείται η Εταιρία, έχει ως στόχο τη διαφάνεια προς το επενδυτικό κοινό, καθώς και τη διασφάλιση των συμφερόντων των μετόχων της και όλων όσων συνδέονται με τη λειτουργία της.

Το Διοικητικό Συμβούλιο της Spider A.E. είναι ο θεματοφύλακας των Αρχών Εταιρικής Διακυβέρνησης του Ομίλου της. Σήμερα απαρτίζεται από 6 μέλη, 2 εκτελεστικά και 4 μη εκτελεστικά, εκ των οποίων 2 μέλη πληρούν και τις προϋποθέσεις των διατάξεων του Ν.3016/2002 για τον χαρακτηρισμό αυτών ως ανεξάρτητα.

Η Ελεγκτική Επιτροπή αποτελείται από μη εκτελεστικά μέλη του Διοικητικού Συμβουλίου και έχει ως αποστολή την αντικειμενική διεξαγωγή εσωτερικών ελέγχων και την αποτελεσματική επικοινωνία μεταξύ των ελεγκτικών οργάνων και του Διοικητικού Συμβουλίου. Στις αρμοδιότητές της περιλαμβάνονται η εξασφάλιση της συμμόρφωσης της Εταιρίας με τους κανόνες της Εταιρικής Διακυβέρνησης, καθώς επίσης η διασφάλιση της ορθής λειτουργίας του Συστήματος Εσωτερικού Ελέγχου και η εποπτεία των εργασιών της Υπηρεσίας Εσωτερικού Ελέγχου της Εταιρίας.

Ο εσωτερικός έλεγχος αποτελεί βασική και απαραίτητη προϋπόθεση της Εταιρικής Διακυβέρνησης. Η Υπηρεσία Εσωτερικού Ελέγχου αποτελεί μία ανεξάρτητη οργανωτική μονάδα, η οποία αναφέρεται στο Διοικητικό Συμβούλιο της Εταιρίας. Στις αρμοδιότητές της περιλαμβάνονται η αξιολόγηση και βελτίωση των συστημάτων διαχείρισης κινδύνων και εσωτερικού ελέγχου, καθώς επίσης η εξακρίβωση της συμμόρφωσης με τις θεσμοθετημένες πολιτικές και διαδικασίες όπως αυτές οριοθετούνται στον Κανονισμό Εσωτερικής Λειτουργίας της Εταιρίας, την ισχύουσα νομοθεσία και τις κανονιστικές διατάξεις.

Η SPIDER A.E. διαθέτει υπηρεσία Εσωτερικού Ελέγχου επικεφαλής της οποίας είναι ο κ. Γιαννούσης Χρήστος, οικονομολόγος και παλαιό στέλεχος της Εταιρίας.

**ΜΕΡΙΣΜΑΤΙΚΗ ΠΟΛΙΤΙΚΗ**

Σχετικά με τη διανομή μερίσματος, η διοίκηση της Εταιρίας, λαμβάνοντας υπόψη, μεταξύ άλλων, την αποδοτικότητα του Ομίλου, τις προοπτικές και τα επενδυτικά πλάνα προτείνει τη διανομή μερίσματος ίσου με 0,015 ευρώ / μετοχή. Σημειώνουμε ότι την προηγούμενη χρήση η εταιρεία δεν διένειμε μέρισμα στους μετόχους της. Η διανομή των αποτελεσμάτων τελεί υπό την έγκριση της επόμενης Τακτικής Γενικής Συνέλευσης των Μετόχων.

Κωνσταντίνος Ν.Πέτσιος

Ο Πρόεδρος του Δ.Σ. και Διευθύνων Σύμβουλος

Προς τους Μετόχους της Ανώνυμης Εταιρείας  
**«SPIDER N ΠΕΤΣΙΟΣ ΚΑΙ ΥΙΟΙ Α.Ε.»**

Ελέγξαμε τις συνημμένες οικονομικές καταστάσεις, καθώς και τις ενοποιημένες οικονομικές καταστάσεις της «SPIDER N ΠΕΤΣΙΟΣ ΚΑΙ ΥΙΟΙ Α.Ε.», της εταιρικής χρήσεως που έληξε την 31 Δεκεμβρίου 2005. Η ευθύνη της σύνταξης των οικονομικών καταστάσεων βαρύνει τη διοίκηση της εταιρίας. Η δική μας ευθύνη περιορίζεται στη διαμόρφωση και τη διατύπωση γνώμης επί των οικονομικών καταστάσεων, εδραιωμένης στο διενεργηθέντα έλεγχο.

Ο έλεγχός μας διενεργήθηκε σύμφωνα με τα Ελληνικά Ελεγκτικά Πρότυπα, που είναι εναρμονισμένα με τα Διεθνή Ελεγκτικά Πρότυπα. Τα Πρότυπα αυτά απαιτούν το σχεδιασμό και την εκτέλεση του ελεγκτικού έργου κατά τρόπο που διασφαλίζει με εύλογη βεβαιότητα ότι οι οικονομικές καταστάσεις είναι απαλλαγμένες από ουσιώδεις ανακρίβειες και παραλείψεις. Ο έλεγχος περιλαμβάνει την εξέταση, σε δειγματοληπτική βάση, αποδεικτικών στοιχείων που υποστηρίζουν τα ποσά και τις πληροφορίες που περιλαμβάνονται στις οικονομικές καταστάσεις. Ο έλεγχος επίσης περιλαμβάνει την αξιολόγηση των λογιστικών αρχών που ακολουθήθηκαν, των εκτιμήσεων της διοίκησης της εταιρίας και, γενικότερα, της παρουσίασης των δεδομένων στις οικονομικές καταστάσεις καθώς και τη συμφωνία του περιεχομένου της Έκθεσης του Διοικητικού Συμβουλίου με τις οικονομικές καταστάσεις. Πιστεύουμε ότι ο έλεγχος που διενεργήθηκε παρέχει επαρκή βάση για τη διαμόρφωση της γνώμης μας.

Κατά τη γνώμη μας, οι προαναφερόμενες οικονομικές καταστάσεις απεικονίζουν ακριβοδίκαια την οικονομική θέση της εταιρίας και την ενοποιημένη οικονομική θέση του Ομίλου (του οποίου η εταιρία είναι μητρική), κατά την 31 Δεκεμβρίου 2005, και τα αποτελέσματα των εργασιών της και του Ομίλου, καθώς και τις μεταβολές των ιδίων κεφαλαίων και τις ταμειακές ροές της εταιρίας και του Ομίλου, της χρήσεως που έληξε αυτή την ημερομηνία, σύμφωνα με τα Διεθνή Λογιστικά Πρότυπα, που έχουν υιοθετηθεί από την Ευρωπαϊκή Ένωση και το περιεχόμενο της Έκθεσης του Διοικητικού Συμβουλίου συμφωνεί με τις προαναφερόμενες οικονομικές καταστάσεις.

Χωρίς να διατυπώνουμε επιφύλαξη ως προς τα συμπεράσματα του ελέγχου εφιστούμε την προσοχή σας στις σημειώσεις που παρατίθενται στο Προσάρτημα των οικονομικών καταστάσεων: α) αριθμ. 9 στην οποία γίνεται αναφορά στο γεγονός ότι η εταιρία δεν έχει ελεγχθεί φορολογικά για τις χρήσεις 2003-2005 και ενδεχομένως να προκύψουν μελλοντικές φορολογικές επιβαρύνσεις για τις οποίες δεν έχει σχηματιστεί σχετική πρόβλεψη, β) αριθμ. 8 που γίνεται αναφορά στο γεγονός ότι αναμορφώθηκαν οι προηγούμενες χρηματοοικονομικές καταστάσεις.

Ιωάννινα, 22 Μαρτίου 2006

Ο Ορκωτός Ελεγκτής – Λογιστής

Ιωάννης Κ. Κασιούμης Α.Μ.

Σ.Ο.Ε.Λ. 108511856

**Grant Thornton** 

**Ισολογισμός**

Ποσά σε €

Σημ.	ΟΜΙΛΟΣ		ΕΤΑΙΡΕΙΑ		
	31.12.2005	31.12.2004	31.12.2005	31.12.2004	
<b>ΕΝΕΡΓΗΤΙΚΟ</b>					
<b>Μη κυκλοφοριακά περιουσιακά στοιχεία</b>					
Ενσώματες ακινητοποιήσεις	5.1	28.903.381	24.307.093	27.320.598	22.674.460
Υπεραξία	5.2	700.000	700.000	0	0
Επενδύσεις σε θυγατρικές επιχειρήσεις	5.3	125.000	95.000	801.405	493.190
Επενδύσεις σε λοιπές επιχειρήσεις		13.214	13.214	13.214	13.214
Λοιπές μακροπρόθεσμες απαιτήσεις	5.4	94.533	92.026	87.318	87.318
		<b>29.836.128</b>	<b>25.207.333</b>	<b>28.222.535</b>	<b>23.268.182</b>
<b>Κυκλοφοριακά περιουσιακά στοιχεία</b>					
Αποθέματα	5.5	12.624.916	10.798.338	11.331.572	9.475.751
Πελάτες	5.6	18.927.698	17.028.711	19.116.709	15.924.374
Λοιπές απαιτήσεις	5.7	1.375.658	2.391.846	868.445	2.011.303
Ταμιακά διαθέσιμα και ισοδύναμα	5.8	891.976	1.768.435	729.597	1.580.482
		<b>33.820.248</b>	<b>31.987.330</b>	<b>32.046.323</b>	<b>28.991.910</b>
<b>Σύνολο περιουσιακών στοιχείων</b>		<b>63.656.376</b>	<b>57.194.663</b>	<b>60.268.858</b>	<b>52.260.092</b>
<b>ΚΑΘΑΡΗ ΘΕΣΗ</b>					
<b>Κεφάλαιο και αποθεματικά αποδιδόμενα στους μετόχους της μητρικής</b>					
Μετοχικό κεφάλαιο	5.9	9.880.723	10.336.000	9.880.723	10.336.000
Υπέρ το άρτιο έκδοση	5.10	7.231.153	7.564.345	7.231.153	7.564.345
Συναλλαγματικές διαφορές		12.112	-151	0	0
Λοιπά αποθεματικά	5.11	10.121.343	9.528.645	9.992.547	9.229.849
Αποτελέσματα εις νέον	5.12	-223.536	-423.938	219.424	-302.379
		<b>27.021.795</b>	<b>27.004.901</b>	<b>27.323.847</b>	<b>26.827.815</b>
<b>Δικαιώματα μειοψηφίας</b>		<b>546.883</b>	<b>467.156</b>	<b>0</b>	<b>0</b>
<b>Σύνολο Καθαρής Θέσης</b>		<b>27.568.678</b>	<b>27.472.057</b>	<b>27.323.847</b>	<b>26.827.815</b>
<b>ΥΠΟΧΡΕΩΣΕΙΣ</b>					
<b>Μακροπρόθεσμες υποχρεώσεις</b>					
Δάνεια	5.15	13.974.610	10.601.465	13.694.159	10.337.920
Αναβαλλόμενος φόρος εισοδήματος	5.14	589.779	532.367	495.644	458.078
Προβλέψεις για παροχές στους εργαζόμενους	5.13	566.282	507.175	558.034	500.705
Λοιπές μακροπρόθεσμες υποχρεώσεις	5.16	388.734	690.915	388.734	690.915
		<b>15.519.405</b>	<b>12.331.922</b>	<b>15.136.571</b>	<b>11.987.618</b>
<b>Βραχυπρόθεσμες υποχρεώσεις</b>					
Προμηθευτές	5.17	6.816.659	5.425.318	5.823.033	3.350.032
Λοιπές υποχρεώσεις	5.18	2.245.452	955.603	1.902.730	631.976
Τρέχων φόρος εισοδήματος	5.19	360.780	1.122.579	266.524	1.027.956
Βραχυπρόθεσμα δάνεια	5.15	11.145.402	9.887.184	9.816.153	8.434.695
		<b>20.568.293</b>	<b>17.390.684</b>	<b>17.808.440</b>	<b>13.444.659</b>
<b>Σύνολο Υποχρεώσεων</b>		<b>36.087.698</b>	<b>29.722.606</b>	<b>32.945.011</b>	<b>25.432.277</b>
<b>Σύνολο Καθαρής Θέσης και Υποχρεώσεων</b>		<b>63.656.376</b>	<b>57.194.663</b>	<b>60.268.858</b>	<b>52.260.092</b>



**ΛΟΓΑΡΙΑΣΜΟΣ ΑΠΟΤΕΛΕΣΜΑΤΩΝ ΧΡΗΣΗΣ**

Ποσά σε €

	<b>ΟΜΙΛΟΣ</b>		<b>ΕΤΑΙΡΕΙΑ</b>		
	<b>Σημ.</b>	<b>01.01.2005 - 31.12.2005</b>	<b>01.01.2004 - 31.12.2004</b>	<b>01.01.2005 - 31.12.2005</b>	<b>01.01.2004 - 31.12.2004</b>
Κύκλος εργασιών	<b>6.1</b>	29.047.845	30.690.328	25.120.589	28.281.163
Κόστος πωλήσεων	<b>6.2</b>	-20.279.560	-20.847.438	-17.852.906	-20.058.804
<b>Μικτό κέρδος</b>		<b>8.768.285</b>	<b>9.842.890</b>	<b>7.267.683</b>	<b>8.222.359</b>
Άλλα έσοδα	<b>6.6</b>	550.593	770.981	515.195	734.186
Έξοδα διαθέσεως	<b>6.4</b>	-4.044.017	-4.031.609	-3.384.416	-3.488.199
Έξοδα διοικήσεως	<b>6.5</b>	-3.102.028	-2.796.203	-2.363.640	-2.119.861
Άλλα έξοδα	<b>6.7</b>	-487.764	-529.386	-262.190	-495.005
Χρηματοοικονομικά έσοδα και έξοδα	<b>6.8</b>	-1.129.681	-1.135.216	-1.040.637	-965.894
Αποτελέσματα από συγγενείς επιχειρήσεις		0	0	98.600	0
<b>Κέρδος προ φόρων</b>		<b>555.388</b>	<b>2.121.457</b>	<b>830.595</b>	<b>1.887.586</b>
Φόρος εισοδήματος	<b>5.19</b>	-360.780	-1.122.579	-266.524	-1.027.956
<b>Καθαρό κέρδος (ζημιά) χρήσης</b>		<b>194.608</b>	<b>998.878</b>	<b>564.071</b>	<b>859.630</b>
<u>Κατανέμονται σε:</u>					
Μετόχους εταιρείας		103.155	913.938	564.071	859.630
Δικαιώματα μειοψηφίας		91.453	84.940	-	-
Κέρδη μετά από φόρους ανά μετοχή – βασικά (σε ευρώ)		0,007	0,034	0,019	0,030

### Κατάσταση μεταβολών ιδίων κεφαλαίων

#### Αποδοόμενα στους μετόχους της μητρικής

Σημ.	Αποδοόμενα στους μετόχους της μητρικής							Σύνολο	Δικαιώματα Μειοψηφίας	Σύνολο
	Μετοχικό κεφάλαιο	Υπέρ το άρθρο	Αποθεματι κό Ιδίων Μετοχών και Ίδιες Μετοχές	Λοιπά αποθεματικά	Συναλ/κές διαφορές	Αποτελέσματα εις νέον	Σύνολο			
	10.336.000	7.564.345	-1.291.428	4.606.679	33.825	-1.382.399	19.867.022	229.664	20.096.686	
	0	0	-1.118.313	6.845.277	-33.825	1.771.934	7.465.073	152.552	7.617.625	
	0	0	0	0	0	-525.000	-525.000	0	-525.000	
	<b>10.336.000</b>	<b>7.564.345</b>	<b>-2.409.741</b>	<b>11.451.956</b>	<b>0</b>	<b>-135.465</b>	<b>26.807.095</b>	<b>382.216</b>	<b>27.189.311</b>	
	0	0	0	0	-151	0	-151	0	-151	
	0	0	0	486.430	0	-475.888	10.542	0	10.542	
	0	0	0	0	0	-726.523	-726.523	0	-726.523	
	0	0	0	0	0	913.938	913.938	84.940	998.878	
	0	0	0	486.430	-151	-288.473	197.806	84.940	282.746	
	<b>10.336.000</b>	<b>7.564.345</b>	<b>-2.409.741</b>	<b>11.938.386</b>	<b>-151</b>	<b>-423.938</b>	<b>27.004.901</b>	<b>467.156</b>	<b>27.472.057</b>	
	10.336.000	7.564.345	-1.291.428	11.913.376	33.857	-1.657.256	26.898.894	324.196	27.223.090	
	0	0	-1.118.313	25.010	-34.008	1.233.318	106.007	142.960	248.967	
	<b>10.336.000</b>	<b>7.564.345</b>	<b>-2.409.741</b>	<b>11.938.386</b>	<b>-151</b>	<b>-423.938</b>	<b>27.004.901</b>	<b>467.156</b>	<b>27.472.057</b>	
	0	0	0	0	12.263	0	12.263	0	12.263	
	0	0	0	0	0	139.515	139.515	-11.726	127.789	
	0	0	0	0	0	-56.357	-56.357	0	-56.357	
	0	0	0	0	0	14.089	14.089	0	14.089	
	-455.277	0	0	0	0	0	-455.277	0	-455.277	
	0	-333.192	788.469	0	0	0	455.277	0	455.277	
	0	0	0	0	0	103.155	103.155	91.453	194.608	
	0	0	-25.771	0	0	0	-25.771	0	-25.771	
	0	0	0	-170.000	0	0	-170.000	0	-170.000	
	-455.277	-333.192	762.698	-170.000	12.263	200.402	16.894	79.727	96.621	
	<b>9.880.723</b>	<b>7.231.153</b>	<b>-1.647.043</b>	<b>11.768.386</b>	<b>12.112</b>	<b>-223.536</b>	<b>27.021.795</b>	<b>546.883</b>	<b>27.568.678</b>	

Ποσά σε €

#### **Υπόλοιπα κατά την 1η Ιανουαρίου 2004, σύμφωνα με τις προηγούμενες λογιστικές αρχές**

*Αρχικές προσαρμογές μετάβασης στα ΔΠΧΠ*

*Συμπληρωματικές προσαρμογές μετάβασης στα ΔΠΧΠ*

#### **Υπόλοιπα κατά την 1η Ιανουαρίου 2004, σύμφωνα με τα ΔΠΧΠ**

*Μεταβολή ιδίων κεφαλαίων για τη χρήση 01/01 – 31/12/2004*

*Συναλλαγματικές διαφορές*

*Καθαρό κέρδος / ζημία αναγνωριζόμενο απ' ευθείας στα ίδια κεφάλαια*

*Κεφάλαια*

*Έγκριση προτεινόμενων προς διανομή μερισμάτων χρήσης 2003*

*Καθαρά Αποτελέσματα Περιόδου 01/01 – 31/12/2004*

*Συνολικό Αναγνωριζόμενο Κέρδος / Ζημία χρήσης*

#### **Υπόλοιπο των ιδίων κεφαλαίων κατά την 31η Δεκεμβρίου 2004**

*Υπόλοιπα κατά την 1η Ιανουαρίου 2005, σύμφωνα με τις προηγούμενες λογιστικές αρχές*

*Προσαρμογές μετάβασης στα ΔΠΧΠ*

#### **Υπόλοιπα κατά την 1η Ιανουαρίου 2005, σύμφωνα με τα ΔΠΧΠ**

*Μεταβολή ιδίων κεφαλαίων για τη χρήση 01/01 – 31/12/2005*

*Συναλλαγματικές διαφορές*

*Καθαρό κέρδος / ζημία αναγνωριζόμενο απ' ευθείας στα ίδια κεφάλαια*

*Κεφάλαια*

*Μεταβολή λογιστικών πολιτικών*

*Φόρος επί των στοιχείων που μεταφέρονται απευθείας στα Ίδια Κεφάλαια*

*Μείωση μετοχικού κεφαλαίου με ακύρωση ιδίων μετοχών*

*Ακύρωση ιδίων μετοχών*

*Καθαρά αποτελέσματα χρήσης 01/01 – 31/12/2005*

*Μεταφορά σε αποθεματικά*

*Ποσά προοριζόμενα για αύξηση Μετοχικού Κεφ. θυγατρικής*

*Συνολικό αναγνωριζόμενο κέρδος / ζημία χρήσης*

*Υπόλοιπο των Ιδίων Κεφαλαίων κατά την 31η Δεκεμβρίου 2005*

**Κατάσταση μεταβολών ιδίων κεφαλαίων Μητρικής Εταιρείας**

**Αποδίδόμενα στους μετόχους της μητρικής Αποθεματικό**

Σημ.	Μετοχικό κεφάλαιο	Υπέρ το άρτιο	Ιδίων Μετοχών και Ίδιες Μετοχές	Λοιπά αποθεματικά	Αποτελέσματα εις νέον	Σύνολο
	10.336.000	7.564.345	-1.291.428	3.545.755	90.220	20.244.892
	0	0	-1.118.313	7.793.814	299.315	6.974.816
	0	0	0	0	-525.000	-525.000
	<b>10.336.000</b>	<b>7.564.345</b>	<b>-2.409.741</b>	<b>11.339.569</b>	<b>-135.465</b>	<b>26.694.708</b>
	0	0	0	300.021	-300.021	0
	0	0	0	0	-726.523	-726.523
	0	0	0	0	859.630	859.630
	0	0	0	300.021	-166.914	133.107
	<b>10.336.000</b>	<b>7.564.345</b>	<b>-2.409.741</b>	<b>11.639.590</b>	<b>-302.379</b>	<b>26.827.815</b>
	10.336.000	7.564.345	-1.291.428	10.666.043	32.222	27.307.182
	0	0	-1.118.313	973.547	-334.601	-479.367
	<b>10.336.000</b>	<b>7.564.345</b>	<b>-2.409.741</b>	<b>11.639.590</b>	<b>-302.379</b>	<b>26.827.815</b>
	0	0	0	0	-56.357	-56.357
	0	0	0	0	14.089	14.089
	-455.277	0	0	0	0	-455.277
	0	-333.192	788.469	0	0	455.277
	0	0	0	0	564.071	564.071
	0	0	-25.771	0	0	-25.771
	-455.277	-333.192	762.698	0	521.803	496.032
	<b>9.880.723</b>	<b>7.231.153</b>	<b>-1.647.043</b>	<b>11.639.590</b>	<b>219.424</b>	<b>27.323.847</b>

**Υπόλοιπα κατά την 1η Ιανουαρίου 2004, σύμφωνα με τις προηγούμενες λογιστικές αρχές**

*Αρχικές προσαρμογές μετάβασης στα ΔΠΧΠ  
Συμπληρωματικές προσαρμογές στα ΔΠΧΠ*

**Υπόλοιπα κατά την 1η Ιανουαρίου 2004, σύμφωνα με τα ΔΠΧΠ Μεταβολή ιδίων κεφαλαίων για τη χρήση 01/01 – 31/12/2004**

Καθαρό κέρδος / ζημία αναγνωριζόμενο απ' ευθείας στα ίδια κεφάλαια από διαφορές φορολογικού ελέγχου προηγούμενων χρήσεων  
Έγκριση προτεινόμενων προς διανομή μερισμάτων χρήσης 2003  
Καθαρά Αποτελέσματα Περιόδου 01/01 – 31/12/2004

Συνολικό Αναγνωριζόμενο Κέρδος / ζημία χρήσης

**Υπόλοιπο των ιδίων κεφαλαίων κατά την 31η Δεκεμβρίου 2004**

**Υπόλοιπα κατά την 1η Ιανουαρίου 2005, σύμφωνα με τις προηγούμενες λογιστικές αρχές**

*Προσαρμογές μετάβασης στα ΔΠΧΠ*

**Υπόλοιπα κατά την 1η Ιανουαρίου 2005, σύμφωνα με τα ΔΠΧΠ Μεταβολή ιδίων κεφαλαίων για τη χρήση 01/01 – 31/12/2005**

Μεταβολή λογιστικών πολιτικών  
Φόρος επί των στοιχείων που μεταφέρονται απευθείας στα Ίδια Κεφάλαια

Μείωση μετοχικού κεφαλαίου με ακύρωση ιδίων μετοχών  
Ακύρωση ιδίων μετοχών

Καθαρά αποτελέσματα χρήσης 01/01 – 31/12/2005  
Μεταφορά σε αποθεματικά

**Συνολικό αναγνωριζόμενο Κέρδος / ζημία χρήσης**

**Υπόλοιπο των Ιδίων Κεφαλαίων κατά την 31η Δεκεμβρίου 2005**

**Κατάσταση ταμειακών ροών (έμμεση μέθοδος).**

Ποσά σε €	<b>ΚΑΤΑΣΤΑΣΗ ΤΑΜΕΙΑΚΩΝ ΡΟΩΝ ΧΡΗΣΗΣ</b>			
	<b>ΟΜΙΛΟΣ</b>		<b>ΕΤΑΙΡΕΙΑ</b>	
	<b>01.01.2005 - 31.12.2005</b>	<b>01.01.2004 - 31.12.2004</b>	<b>01.01.2005 - 31.12.2005</b>	<b>01.01.2004 - 31.12.2004</b>
<b><u>Λειτουργικές δραστηριότητες:</u></b>				
Κέρδη προ φόρων	555.388	2.121.457	830.595	1.887.586
Πλέον / μείον προσαρμογές για:				
Αποσβέσεις	946.401	834.584	863.648	751.033
Χρεωστικοί τόκοι και συναφή έξοδα	1.166.514	1.140.091	1.046.475	970.041
Πλέον / μείον προσαρμογές για μεταβολές λογαριασμών κεφαλαίου κίνησης ή που σχετίζονται με τις λειτουργικές δραστηριότητες:				
Μείωση / (αύξηση) αποθεμάτων	(1.426.578)	(95.853)	(1.855.821)	(313.117)
Μείωση / (αύξηση) απαιτήσεων (Μείωση) / αύξηση υποχρεώσεων (πλην τραπεζών)	(582.800)	(1.973.818)	(1.749.478)	(1.612.961)
Μείον:				
Χρεωστικοί τόκοι και συναφή έξοδα καταβλημένα	(1.166.514)	(1.140.091)	(1.046.475)	(970.041)
Καταβλημένοι φόροι	(117.541)	0	(117.541)	0
<b>Σύνολο Εισροών / (Εκροών) από λειτουργικές δραστηριότητες (α)</b>	<b><u>67.371</u></b>	<b><u>375.625</u></b>	<b><u>229.419</u></b>	<b><u>275.502</u></b>
<b><u>Επενδυτικές δραστηριότητες:</u></b>				
Απόκτηση θυγατρικών, συγγενών, κοινοπραξιών και λοιπών επενδύσεων	(32.506)	(60.000)	(308.215)	(60.000)
Αγορά ενσώματων και άυλων παγίων περιουσιακών παγίων	(5.542.689)	(584.677)	(5.509.786)	(493.072)
<b>Σύνολο Εισροών / (Εκροών) από επενδυτικές δραστηριότητες (β)</b>	<b><u>(5.575.195)</u></b>	<b><u>(644.677)</u></b>	<b><u>(5.818.001)</u></b>	<b><u>(553.072)</u></b>
<b><u>Χρηματοδοτικές δραστηριότητες</u></b>				
Εισπράξεις από εκδοθέντα / αναληφθέντα δάνεια	4.818.195	1.597.285	4.737.697	1.597.285
Εξοφλήσεις δανείων	(186.830)	(92.896)	0	0
Μερίσματα πληρωθέντα	0	(720.985)	0	(720.985)
<b>Σύνολο Εισροών / (Εκροών) από χρηματοδοτικές δραστηριότητες (γ)</b>	<b><u>4.631.365</u></b>	<b><u>783.404</u></b>	<b><u>4.737.697</u></b>	<b><u>876.300</u></b>
<b>Καθαρή αύξηση / (μείωση) στα ταμειακά διαθέσιμα (α) + (β) + (γ)</b>	<b><u>(876.459)</u></b>	<b><u>514.352</u></b>	<b><u>(850.885)</u></b>	<b><u>598.730</u></b>
<b>Ταμειακά διαθέσιμα και ισοδύναμα έναρξης περιόδου</b>	<b><u>1.768.435</u></b>	<b><u>1.254.083</u></b>	<b><u>1.580.482</u></b>	<b><u>981.752</u></b>
<b>Ταμειακά διαθέσιμα και ισοδύναμα λήξης περιόδου</b>	<b><u>891.976</u></b>	<b><u>1.768.435</u></b>	<b><u>729.597</u></b>	<b><u>1.580.482</u></b>

## 1. Πληροφορίες για την εταιρεία

### 1.1 Γενικές πληροφορίες

Η ανώνυμη εταιρεία "**Μεταλλοβιομηχανία Ν. Πέτσιος & Υιοί. Α.Ε.**" ιδρύθηκε στις 12/2/1972 (Φ.Ε.Κ.130/23.2.1972) και προήλθε από μετατροπή προϋπάρχουσας ομόρρυθμης εταιρείας με την επωνυμία "Νικόλαος Πέτσιος και Σία Ο.Ε." ιδρυθείσας το 1958, η οποία αποτελούσε συνέχεια ατομικής επιχείρησης ιδρυθείσας το 1946 από τον Νικόλαο Πέτσιο. Ο διακριτικός της τίτλος είναι "**SPIDER A.E.**", ενώ για τις σχέσεις της με το εξωτερικό χρησιμοποιούνται η επωνυμία της και ο διακριτικός της τίτλος σε ακριβή μετάφραση και λατινικούς χαρακτήρες, ήτοι η επωνυμία SPIDER METAL INDUSTRY N. PETSIOS & SONS S.A.

Η έδρα της Εταιρείας είναι η Κοινότητα Βουνοπλαγιάς Ιωαννίνων, και ειδικότερα τα γραφεία του εργοστασίου αυτής στη διεύθυνση 5<sup>ο</sup> χμ. Εθνικής οδού Ιωαννίνων - Ηγουμενίτσας, τηλ. 26510-25.514. Η Εταιρεία είναι εγγεγραμμένη στο Μητρώο Ανωνύμων Εταιριών (ΜΑΕ) του Νομού Ιωαννίνων, με αριθμό 10498/42/Β/86/9. Η διάρκεια της έχει οριστεί από την καταχώρηση της στο μητρώο Α.Ε. έως την 31-12-2050, με δυνατότητα παράτασης μετά από απόφαση της Γενικής της Συνέλευσης.

Η Εταιρεία διαθέτει τρεις ιδιόκτητες βιομηχανικές εγκαταστάσεις. Η πρώτη, συνολικής επιφάνειας 8.066τ.μ., βρίσκεται στη θέση Καρδαμίτσια Κοινότητας Βουνοπλαγιάς, Ιωαννίνων ( 5ο χλμ. Εθνικής Οδού Ιωαννίνων-Ηγουμενίτσας), επί οικοπέδου συνολικής εκτάσεως 27.919 τ.μ.. όπου ευρίσκονται τα κεντρικά γραφεία της Εταιρείας. Η δεύτερη, συνολικής επιφάνειας 5.280 τ.μ. περίπου, βρίσκεται σε τοποθεσία έναντι του αεροδρομίου Ιωαννίνων, επί οικοπέδου 7.000 τ.μ.. Τέλος, η τρίτη αφορά κτιριακές εγκαταστάσεις με συνολικό εμβαδόν κάλυψης 12.534 τ.μ. περίπου, που ευρίσκονται εντός της Βιομηχανικής Περιοχής Ιωαννίνων, επί οικοπέδου συνολικής επιφάνειας 102.556 τ.μ.

Οι βιομηχανικές εγκαταστάσεις της Εταιρείας λειτουργούν βάσει των ακολούθων αδειών λειτουργίας εγκαταστάσεων:

- Άδεια λειτουργίας, αορίστου χρόνου του εργοστασίου κατασκευής μεταλλικών κάδων απορριμμάτων, παραγωγής πολεμικού υλικού, κατασκευής μεταλλικών επίπλων και ραφιών, κατασκευής- συναρμολόγησης και τοποθέτησης υπερκατασκευών οχημάτων και εμπορία αυτών στη θέση Καρδαμίτσια Κοινότητας Βουνοπλαγιάς (απόφαση Νομάρχη Ιωαννίνων της 09.04.2003, υπ' αρ. Πρωτ. 1805, αριθ. Φακ. Φ14.61)
- Άδεια λειτουργίας, απεριόριστου διάρκειας, εργοστασίου κατασκευής μεταλλικών επίπλων στη θέση «έναντι αεροδρομίου» Ιωαννίνων (απόφαση Νομάρχη Ιωαννίνων της 10.04.2003, υπ' αρ. Πρωτ. 98, αριθ.Φακ. Φ14.62)

- Άδεια λειτουργίας, αορίστου χρόνου, εργοστασίου επεξεργασίας και συναρμολόγησης μεταλλικών κάδων απορριμμάτων στη ΒΙ.ΠΕ. Ιωαννίνων (απόφαση Νομάρχη Ιωαννίνων της 07.04.2003, υπ' αρ. Πρωτ. 495, αριθ. Φακ. Φ14.1177)

Επίσης κατέχει:

- € Με το σύστημα sales and leaseback, από την EFG EUROBANK ΧΡΗΜΑΤΟΔΟΤΙΚΕΣ ΜΙΣΘΩΣΕΙΣ Α.Ε., κατάστημα επί της οδού Αχαρνών 421, συνολικής επιφάνειας 391,10 τ.μ., επί οικοπέδου συνολικής έκτασης 145,71 τ.μ.
- € Με προσύμφωνο αγοράς τριώροφο κατάστημα επί της οδού Πειραιώς 78 στο Μοσχάτο, συνολικής επιφάνειας 1.939,34 τ.μ. συμπεριλαμβανομένων υπογείου, μεσοπατώματος και δώματος, επί οικοπέδου συνολικής έκτασης 1.041 τ.μ.

Σκοπός της Εταιρείας, σύμφωνα με το άρθρο 2 του Καταστατικού, είναι:

A. Η άσκηση των ακόλουθων δραστηριοτήτων:

Βιομηχανική παραγωγή δι' επεξεργασίας μετάλλου, ξύλου και πλαστικής ύλης, α) θερμοαστρών πετρελαίου, ψυγείων ηλεκτρικών, κουζινών, πλυντηρίων κ.λ.π. οικιακών συσκευών, β) θερμαντικών σωμάτων καλοριφέρ, γ) μεταλλικών, ξύλινων και πλαστικών ειδών οικοδομής, δ) παντός επίπλου, αντικειμένου και εξαρτήματος επιπλώσεως καταστημάτων, γραφείων, ξενοδοχείων, κλινικών και οικιών και ε) πάσης εν γένει οιασδήποτε μεταλλικής κατασκευής. Εμπορία χονδρικής και λιανικής των ανωτέρω βιομηχανικών ειδών.

Αντιπροσώπευση εν τη ημεδαπή ή αλλοδαπή βιομηχανικών και εμπορικών οίκων του εξωτερικού ή εσωτερικού και άσκηση πάσης εμπορικής επιχειρήσεως, προμήθειας και παραγγελίας, σχετιζόμενη προς άπαντα τα ανωτέρω βιομηχανικά προϊόντα και δια την παραγωγή αυτών απαιτούμενη πρώτη ύλη.

B. Η ίδρυση, οργάνωση, λειτουργία και εκμετάλλευση τουριστικών ξενοδοχειακών μονάδων εν τη ημεδαπή και αλλοδαπή, είτε επί ιδιοκτητών της Εταιρείας ακινήτων, είτε επί αλλότριων ιδιωτικών, δημοσίων και δημοτικών, ως και πάσης ετέρας τουριστικής επιχειρήσεως, συναφούς προς την εξυπηρέτηση, διαμονή, ψυχαγωγία κ.λ.π. προσώπων.

Γ. Η ίδρυση, λειτουργία και εκμετάλλευση βιομηχανικών επιχειρήσεων επεξεργασίας μαρμάρων, ως και την ίδρυση, οργάνωση και λειτουργία βιομηχανικής μονάδος παραγωγής, κατόπιν επεξεργασίας πρώτης ύλης, προελεύσεως εσωτερικού ή αλλοδαπής, παρκέτων εκ δρυός, καστανέας, ή άλλης ξυλώδους ύλης και πωλήσεως τούτων, ως και δημιουργία ετέρων παρεμφερών ή άλλων βιομηχανικών κλάδων.

Δ. Η ίδρυση, οργάνωση και λειτουργία τεχνικών επιχειρήσεων ανεγέρσεως πολυκατοικιών επί ιδιοκτητών της Εταιρείας οικοπέδων ή αλλότριων τοιούτων επί αντιπαροχή.

Ε. Η ίδρυση και λειτουργία μονάδος παραγωγής κεράμων και άλλων παρεμφερών προϊόντων και η πώληση τούτων.

Επίσης η Εταιρεία για τους ίδιους ως άνω σκοπούς μπορούσε να ιδρύει, να συμμετέχει ή να εξαγοράζει άλλες εταιρίες ή επιχειρήσεις.

Σήμερα η Εταιρεία δραστηριοποιείται στον κλάδο της παραγωγής μεταλλικών προϊόντων καθώς και στην εμπορία συναφών ειδών. Πιο συγκεκριμένα , παράγει και εμπορεύεται :

- α) συστήματα επίπλωσης και εξοπλισμού καταστημάτων και αποθηκών,
- β) κάδους απορριμμάτων και προϊόντα για το περιβάλλον ,
- γ) μεταλλικές υποκατασκευές και αμυντικό υλικό για τις Ελληνικές Ένοπλες Δυνάμεις.
- δ) υπερκατασκευή οχημάτων και ειδικών κατασκευών.

Σύμφωνα με την κωδικοποίηση της ΕΣΥΕ, η Εταιρεία δραστηριοποιείται στους ακόλουθους υποκλάδους οικονομικής δραστηριότητας: 285.2 Γενικές Μηχανολογικές Εργασίες, 287.1 Κατασκευή Χαλύβδινων Βαρελιών και παρόμοιων Δοχείων, 361.2 Κατασκευή άλλων Επίπλων για Γραφεία και Καταστήματα, 517.0 Λοιπό Χονδρικό Εμπόριο.

## **1.2 Δραστηριότητες - Προϊόντα**

Η SPIDER A.E. παράγει και εμπορεύεται είδη που ανήκουν σε τέσσερις κύριες κλάδους:

### A. Συστήματα Εξοπλισμού Καταστημάτων & Αποθηκών

Η κατηγορία αυτή προϊόντων περιλαμβάνει:

- Μεταλλικά ράφια (επίτοιχα και γόνδολες), αποτελούμενα από επί μέρους συναρμολογούμενα υλικά, όπως κολώνες, πόδια, βραχίονες, ράφια, πλάτες, στέγαστρα, κ.λ.π.
- Ράφια βαρέως τύπου για φορτίο σε παλέτες (τύπου drive in , αυτοφερόμενα πατάρια κλπ)
- Ράφια μεσαίου τύπου για αποθήκευση ελαφρού ή χύμα φορτίου
- Ράφια βιβλιοθηκών και αρχείου
- Βιτρίνες αλουμινίου
- Κινητά ράφια
- Έπιπλα ταμείου και Συστήματα ελέγχου εισόδου ( τουρνικέ) για supermarket
- Συγκροτήματα επίπλων κάβας, μαναβικής, καλλυντικών, ηλεκτρονικών (μέταλλου\ ξύλου)
- Stand προβολής προϊόντων
- Κινητές αρχειοθήκες
- Διάφορα αξεσουάρ
- Ειδικές κατασκευές συναφείς με τα ανωτέρω

### B. Συστήματα Περισυλλογής Απορριμμάτων - Προϊόντα για το Περιβάλλον.

Η κατηγορία αυτή προϊόντων περιλαμβάνει:

- Μεταλλικούς τροχήλατους κάδους για οικιακά εμπορικά και βιομηχανικά στερεά απόβλητα, χωρητικότητας 660, 770, 1100, 1200, 1300, 1700, 2400 και 3200 λίτρων σύμφωνα προς τα Ευρωπαϊκά πρότυπα EN 840 και EN 12574.
- Μεταλλικούς τροχήλατους κάδους για διαλογή στην πηγή και ανακύκλωση χαρτιού, γυαλιού, αλουμινίου κ.λ.π.
- Πλαστικούς δίτροχους ή τετράτροχους κάδους χωρητικότητας 120,240,360,660,770,1100 λίτρων σύμφωνα προς τα Ευρωπαϊκά πρότυπα EN 840-1-2-3-5-6
- Επίστυλους μεταλλικούς και πλαστικούς απορριμματοδέκτες χωρητικότητας 30, 40 και 50 λίτρων.

## Γ. Υπερκατασκευές οχημάτων

Η κατηγορία αυτή προϊόντων περιλαμβάνει:

- Ειδικά μικρά δορυφορικά οχήματα περισυλλογής απορριμμάτων και λοιπών χρήσεων καθαριότητας (απορριμματοφόρα με ανατρεπόμενη ή μη κιβωτάμαξα διαφόρων χωρητικοτήτων, αυτοκινούμενα οχήματα υδροβολής-απολύμανσης, αναρροφητικά σάρωθρα, πυροσβεστικά κ.λ.π..
- Υδραυλικούς μηχανισμούς ανύψωσης και ανατροπής κάδων τύπου SM-CD 160 & SM-CD180, προσαρμοζόμενους σε μεγάλα απορριμματοφόρα οχήματα.

## Δ. Υποκατασκευές και Αμυντικό υλικό

Η κατηγορία αυτή προϊόντων περιλαμβάνει:

- Χαλύβδινους κάλυκες από 20 - 35 μμ
- Γεμισματοδόχους
- Κώνους βομβίδων
- Τροχούς εδάφους αρμάτων.
- Συνδετήρες και πύρους ερπύστριας διαφόρων τύπων αρμάτων
- Μεταλλικά μέρη οχημάτων και τζιπ.
- Γεμιστήρες αυτομάτων όπλων.
- Αμαξώματα.



## 2. Πλαίσιο κατάρτισης οικονομικών καταστάσεων

Οι ενοποιημένες οικονομικές καταστάσεις του Ομίλου της χρήσης 2005 που καλύπτουν την περίοδο από 1η Ιανουαρίου έως 31η Δεκεμβρίου 2005, έχουν συνταχθεί με βάση την αρχή του ιστορικού κόστους όπως αυτή τροποποιείται με την αναπροσαρμογή συγκεκριμένων στοιχείων ενεργητικού και παθητικού σε τρέχουσες αξίες, την αρχή της συνέχισης της δραστηριότητάς και είναι σύμφωνες με τα Διεθνή Πρότυπα Χρηματοοικονομικής Πληροφόρησης (ΔΠΧΠ).

Η IASB έχει εκδώσει μια σειρά από πρότυπα τα οποία αναφέρονται ως «IFRS Stable Platform 2005». Ο Όμιλος εφαρμόζει το IFRS Stable Platform 2005 από τη 1η Ιανουαρίου 2005 το οποίο περιλαμβάνει τα ακόλουθα πρότυπα:

- Δ.Λ.Π. 1 Παρουσίαση των Οικονομικών Καταστάσεων
- Δ.Λ.Π. 2 Αποθέματα
- Δ.Λ.Π. 7 Καταστάσεις ταμειακών ροών
- Δ.Λ.Π. 8 Καθαρό Κέρδος ή Ζημιά Χρήσης, Βασικά Λάθη και μεταβολές στις Λογιστικές Μεθόδους
- Δ.Λ.Π. 10 Γεγονότα μετά την ημερομηνία του ισολογισμού
- Δ.Λ.Π. 11 Κατασκευαστικά συμβόλαια
- Δ.Λ.Π. 12 Φόροι εισοδήματος
- Δ.Λ.Π. 14 Πληροφόρηση κατά τομέα
- Δ.Λ.Π. 16 Ενσώματα Πάγια
- Δ.Λ.Π. 17 Μισθώσεις
- Δ.Λ.Π. 18 Έσοδα
- Δ.Λ.Π. 19 Παροχές σε εργαζομένους
- Δ.Λ.Π. 20 Λογιστική των κρατικών επιχορηγήσεων και γνωστοποίηση της κρατικής υποστήριξης
- Δ.Λ.Π. 21 Οι επιδράσεις των μεταβολών στις τιμές του συναλλάγματος
- Δ.Λ.Π. 23 Κόστος δανεισμού
- Δ.Λ.Π. 24 Γνωστοποιήσεις συνδεδεμένων μερών
- Δ.Λ.Π. 26 Λογιστική απεικόνιση και παρουσίαση των προγραμμάτων αποχώρησης προσωπικού
- Δ.Λ.Π. 27 Ενοποιημένες οικονομικές καταστάσεις και λογιστική επενδύσεων σε θυγατρικές
- Δ.Λ.Π. 28 Λογιστική επενδύσεων σε συγγενείς εταιρίες
- Δ.Λ.Π. 29 Οι οικονομικές καταστάσεις σε υπερπληθωριστικές οικονομίες
- Δ.Λ.Π. 30 Γνωστοποιήσεις με τις οικονομικές καταστάσεις των τραπεζών και των ομοίων χρηματοπιστωτικών ιδρυμάτων
- Δ.Λ.Π. 31 Χρηματοοικονομική παρουσίαση των δικαιωμάτων σε κοινοπραξίες
- Δ.Λ.Π. 32 Χρηματοοικονομικά μέσα: Γνωστοποιήσεις και παρουσίαση

- Δ.Λ.Π. 33 Κέρδη ανά μετοχή
- Δ.Λ.Π. 34 Ενδιάμεσες οικονομικές καταστάσεις
- Δ.Λ.Π. 36 Μείωση της αξίας στοιχείων του ενεργητικού
- Δ.Λ.Π. 37 Προβλέψεις, ενδεχόμενες υποχρεώσεις και ενδεχόμενες απαιτήσεις
- Δ.Λ.Π. 38 Άυλα στοιχεία του ενεργητικού
- Δ.Λ.Π. 39 Χρηματοοικονομικά μέσα: Αναγνώριση και αποτίμηση
- Δ.Λ.Π. 40 Επενδύσεις σε Ακίνητα
- Δ.Λ.Π. 41 Γεωργία
- Δ.Π.Χ.Π. 1 Πρώτη εφαρμογή των Δ.Π.Χ.Π.
- Δ.Π.Χ.Π. 2 Πληρωμές με στοιχεία καθαρής θέσης
- Δ.Π.Χ.Π. 3 Ενοποίηση επιχειρήσεων
- Δ.Π.Χ.Π. 4 Ασφαλιστικά συμβόλαια
- Δ.Π.Χ.Π. 5 Μη κυκλοφορούντα στοιχεία ενεργητικού κατεχόμενα προς πώληση και Διακοπείσες Δραστηριότητες

Οι οικονομικές καταστάσεις καλύπτονται από το ΔΠΧΠ 1 Πρώτη εφαρμογή των ΔΠΧΠ, γιατί αποτελούν τις πρώτες επίσημες οικονομικές καταστάσεις που συντάσσονται και δημοσιοποιούνται πάνω σε αυτή την βάση. Ημερομηνία μετάβασης αποτελεί η 1<sup>η</sup> Ιανουαρίου 2004.

Η σύνταξη οικονομικών καταστάσεων σύμφωνα με τα ΔΠΧΠ απαιτεί τη χρήση εκτιμήσεων και κρίσης κατά την εφαρμογή των λογιστικών αρχών της Εταιρείας. Σημαντικές παραδοχές από την διοίκηση για την εφαρμογή των λογιστικών μεθόδων της εταιρείας αναφέρονται κατάλληλα.

### 3. Βασικές λογιστικές αρχές- Πολιτικές

#### Βάση Σύνταξης των Οικονομικών Καταστάσεων

Οι οικονομικές καταστάσεις έχουν καταρτιστεί σύμφωνα με τα Διεθνή Πρότυπα Χρηματοοικονομικής Πληροφόρησης Δ.Π.Χ.Π.

Οι οικονομικές καταστάσεις έχουν καταρτιστεί σύμφωνα με την αρχή του ιστορικού κόστους, με εξαίρεση την αποτίμηση των γηπέδων και κτιρίων. Οι βασικές λογιστικές αρχές – πολιτικές που ακολουθήθηκαν είναι οι παρακάτω:

#### Βάση ενοποίησης

Οι ενοποιημένες οικονομικές καταστάσεις συμπεριλαμβάνουν τις οικονομικές καταστάσεις της Εταιρίας και των επιχειρήσεων που ελέγχονται από αυτήν (θυγατρικές).

Έγιναν αναμορφώσεις στις οικονομικές καταστάσεις των θυγατρικών προκειμένου οι λογιστικές τους πολιτικές να συμβαδίζουν με τις λογιστικές αρχές που έχει υιοθετήσει ο Όμιλος.

Κατά την ενοποίηση, όλες οι διεταιρικές συναλλαγές και υπόλοιπα κέρδη και ζημίες μεταξύ των επιχειρήσεων του Ομίλου απαλείφονται.

#### Δομή του Ομίλου και μέθοδος ενοποίησης εταιρειών

Εκτός από την μητρική Εταιρεία στις ενοποιημένες οικονομικές καταστάσεις περιλαμβάνονται με την μέθοδο της ολικής ενοποίησης και οι κάτωθι θυγατρικές επιχειρήσεις:

Επωνυμία	Χώρα Έδρας	Πόλη Έδρας	% συμμετοχής	Μέθοδος ενοποίησης	Σχέση που υπαγόρευσε την ενοποίηση
SPIDER ITALIA s.r.l.	ΙΤΑΛΙΑ	ΜΠΑΡΙ	99,00	ΟΛΙΚΗ	Το ποσοστό συμμετοχής
ΕΠΙΠΛΟΤΕΧΝΙΚΗ Α.Ε.	ΕΛΛΑΔΑ	ΑΘΗΝΑ	58,00	ΟΛΙΚΗ	Το ποσοστό συμμετοχής
SPIDER U.K. L.t.d.	ΜΕΓ. ΒΡΕΤΑΝΙΑ	SUDBURY	99,999	ΟΛΙΚΗ	Το ποσοστό συμμετοχής

## Υπεραξία

Η υπεραξία (Goodwill) που προκύπτει κατά την ενοποίηση αντιπροσωπεύει την υπερβάλλουσα αξία του τιμήματος δηλ. του κόστους εξαγοράς σε σχέση με το μερίδιο της εταιρείας στην αντίστοιχη εύλογη αξία των περιουσιακών στοιχείων και υποχρεώσεων μιας θυγατρικής, την ημερομηνία της εξαγοράς.

Η υπεραξία (Goodwill) που προκύπτει από την ενοποίηση μιας θυγατρικής εταιρίας εμφανίζεται σαν μη κυκλοφοριακό περιουσιακό στοιχείο του ενεργητικού και υπόκειται σε έλεγχο απομείωσης.

## Ενσώματες ακινητοποιήσεις

Τα γήπεδα και τα κτίρια που κατέχονται με σκοπό τη χρήση τους στην παραγωγή ή διάθεση αγαθών και υπηρεσιών ή για διοικητικούς σκοπούς εμφανίζονται στον Ισολογισμό στην αναπροσαρμοσμένη αξία τους, η οποία ισούται με την εύλογη αξία τους κατά την ημερομηνία της αναπροσαρμογής τους, που έχει καθορισθεί μετά από αξιολόγηση από επαγγελματίες εκτιμητές με βάση τεκμηρίωση της αγοράς, μειωμένη καταρχήν με τις σωρευμένες αποσβέσεις και κατά δεύτερον με τυχόν απαξίωσή τους.

Οι αναπροσαρμογές πραγματοποιούνται σε τακτά χρονικά διαστήματα, έτσι ώστε το εναπομείνον λογιστικό υπόλοιπο να μη διαφέρει σημαντικά από εκείνο που θα προέκυπτε, αν χρησιμοποιείτο η αντίστοιχη εύλογη αξία κατά την ημερομηνία του Ισολογισμού.

Μηχανολογικός εξοπλισμός – Μεταφορικά Μέσα - Έπιπλα και εξοπλισμός εμφανίζονται στο κόστος τους μειωμένα κατά το ποσό των σωρευμένων αποσβέσεων και την αναγνωρισμένη ζημιά από απομείωση της αξίας τους.

Οι αποσβέσεις λογίζονται έτσι ώστε να επιβαρύνουν τα αποτελέσματα αναλογικά με το κόστος ή την αξία αποτίμησης των παγίων περιουσιακών στοιχείων, εκτός από την γη και τις ακινητοποιήσεις υπό εκτέλεση, κατά την διάρκεια της εκτιμώμενης ωφέλιμης ζωής τους, χρησιμοποιώντας την σταθερή μέθοδο με τους παρακάτω συντελεστές:

Κτίρια & Τεχνικά Έργα	2% - 4%
Μηχανήματα και λοιπός εξοπλισμός	3% - 5%
Μεταφορικά μέσα	5% - 8%
Έπιπλα και λοιπός εξοπλισμός	20% - 35%

Τα περιουσιακά στοιχεία που κατέχονται με προσύμφωνο αγοράς και με χρηματοδοτικές μισθώσεις, αποσβένονται με βάση την εκτιμώμενη ωφέλιμη ζωή τους με την ίδια μέθοδο όπως και τα λοιπά πάγια στοιχεία.

Το κέρδος ή η ζημιά που προκύπτει από την πώληση ή την απόσυρση ενός περιουσιακού στοιχείου καθορίζεται ως η διαφορά μεταξύ των εσόδων από την πώληση και της αντίστοιχης αναπόσβεστης αξίας του και μεταφέρεται στα αποτελέσματα της χρήσης.

### **Επενδύσεις σε ακίνητα για εκμετάλλευση**

Η επένδυση σε ακίνητα για εκμετάλλευση, που αφορά ακίνητα που αποκτώνται με σκοπό τα έσοδα από ενοίκια και την κεφαλαιακή ανατίμηση, εμφανίζονται στην εύλογη αξία τους κατά την ημερομηνία του Ισολογισμού. Οι αποσβέσεις λογίζονται έτσι ώστε να επιβαρύνουν τα αποτελέσματα με το κόστος ή την αξία αποτίμησης των παγίων περιουσιακών στοιχείων, κατά την διάρκεια της εκτιμώμενης ωφέλιμης ζωής τους, χρησιμοποιώντας την σταθερή μέθοδο όμοια με τα λοιπά ιδιοχρησιμοποιούμενα ακίνητα.

### **Ιδιοπαραγωγή άυλων περιουσιακών στοιχείων - έξοδα ερευνών και ανάπτυξης**

Οι δαπάνες ερευνών και ανάπτυξης λογιστικοποιούνται ως έξοδα στην περίοδο που πραγματοποιούνται.

Ένα ιδιοπαραγόμενο άυλο περιουσιακό στοιχείο που προκύπτει από την ανάπτυξη του Ομίλου, αναγνωρίζεται ως τέτοιο μόνο όταν συντρέχουν όλες οι παρακάτω προϋποθέσεις:

- € Το στοιχείο που δημιουργείται μπορεί να αναγνωρισθεί / ταυτοποιηθεί
- € Είναι πιθανό ότι το στοιχείο που δημιουργείται θα αποφέρει μελλοντικά οικονομικά οφέλη και
- € Το κόστος ανάπτυξης του περιουσιακού στοιχείου μπορεί να μετρηθεί με αξιοπιστία.

Τα ιδιοπαραγόμενα άυλα πάγια στοιχεία αποσβένονται με τη σταθερή μέθοδο κατά τη διάρκεια της ωφέλιμης ζωής τους. Όπου δεν μπορούν να αναγνωρισθούν ιδιοπαραγόμενα άυλα στοιχεία, οι δαπάνες ανάπτυξης αναγνωρίζονται ως έξοδα στη χρήση που πραγματοποιούνται.

### **Χρηματοδοτικές Μισθώσεις**

Οι μισθώσεις ταξινομούνται ως χρηματοδοτικές μισθώσεις όταν σύμφωνα με τους όρους μίσθωσης σχεδόν όλοι οι κίνδυνοι και οι απολαβές της ιδιοκτησίας του μισθίου μεταφέρονται ουσιαστικά στον μισθωτή και σε λειτουργικές μισθώσεις, που είναι όλες οι υπόλοιπες περιπτώσεις.

## **Η Εταιρία ως μισθωτής**

Τα περιουσιακά στοιχεία που κατέχονται στα πλαίσια χρηματοδοτικής μίσθωσης αναγνωρίζονται ως περιουσιακά στοιχεία της Εταιρίας και λογιστικοποιούνται με την εύλογη αξία τους. Η αντίστοιχη υποχρέωση προς τον εκμισθωτή συμπεριλαμβάνεται στον Ισολογισμό και εμφανίζεται ως υποχρέωση από χρηματοδοτική μίσθωση - δάνεια.

Οι πληρωμές μισθώσεων διαχωρίζονται σε κόστος χρηματοδότησης και στη μείωση της υποχρέωσης της μίσθωσης έτσι ώστε να επιτευχθεί μια σταθερή, περιοδική επιβάρυνση από τόκους στο εναπομείναν υπόλοιπο της υποχρέωσης. Το κόστος χρηματοδότησης επιβαρύνει απευθείας τα χρηματοοικονομικά αποτελέσματα.

## **Απομείωση αξίας παγίων στοιχείων**

Κατά την ημερομηνία του Ισολογισμού, ο Όμιλος εξετάζει το αναπόσβεστο υπόλοιπο των ενσώματων και ασώματων παγίων στοιχείων προκειμένου να διαπιστώσει αν υπάρχει ένδειξη απαξίωσής τους. Αν συντρέχει περίπτωση απαξίωσης τους, γίνεται εκτίμηση της ανακτήσιμης αξίας του παγίου έτσι ώστε να καθοριστεί το ύψος της ζημιάς απομείωσης της αξίας του (αν συντρέχει τέτοια περίπτωση). Ένα ασώματο πάγιο στοιχείο με απεριόριστη ωφέλιμη ζωή εξετάζεται για απομείωση σε ετήσια βάση και οποτεδήποτε υπάρχει ένδειξη απομείωσης του παγίου.

## **Επενδύσεις κατεχόμενες ως την λήξη**

Περιλαμβάνει μη παράγωγα χρηματοοικονομικά στοιχεία του ενεργητικού με πάγιες ή προσδιορισμένες πληρωμές και συγκεκριμένη λήξη και τα οποία ο Όμιλος έχει την πρόθεση και την δυνατότητα να τα διακρατήσει ως την λήξη τους.

## **Αποθέματα**

Τα αποθέματα απεικονίζονται στη χαμηλότερη μεταξύ της αξία κτήσης τους και της καθαρής ρευστοποιήσιμης αξίας τους. Έχει δε, σχηματιστεί σχετική πρόβλεψη απαξίωσης. Το κόστος παραγωγής προσδιορίζεται από τα άμεσα αναλωθέντα υλικά και, όπου συντρέχει η περίπτωση, τα άμεσα εργατικά καθώς και τα αναλογούντα γενικά βιομηχανικά έξοδα που πραγματοποιούνται προκειμένου να φθάσουν τα αποθέματα στην παρούσα κατάσταση. Το κόστος παραγωγής προσδιορίζεται χρησιμοποιώντας τη μέθοδο της σταθμισμένης μέσης τιμής. Η καθαρή ρευστοποιήσιμη αξία αντιπροσωπεύει την εκτιμώμενη αξία πώλησης μειωμένη κατά το εκτιμώμενο κόστος ολοκλήρωσης και τα άμεσα έξοδα πώλησης.

## **Απαιτήσεις**

Οι απαιτήσεις από εμπορικές δραστηριότητες είναι άτοκες και παρουσιάζονται στην ονομαστική τους αξία, μειωμένες με σχετική πρόβλεψη επισφαλών απαιτήσεων.

## **Ταμειακά διαθέσιμα και ισοδύναμα ταμειακών διαθεσίμων**

Τα διαθέσιμα και ισοδύναμα διαθεσίμων περιλαμβάνουν τις καταθέσεις στην τράπεζα, τα μετρητά στο ταμείο καθώς επίσης και τις βραχυπρόθεσμες επενδύσεις υψηλής ρευστότητας όπως τα προϊόντα της αγοράς χρήματος και τις λοιπές τραπεζικές καταθέσεις. Τα προϊόντα της αγοράς χρήματος είναι χρηματοοικονομικά στοιχεία του ενεργητικού που αποτιμώνται στην εύλογη αξία.

## **Κρατικές επιχορηγήσεις**

Οι κρατικές επιχορηγήσεις για κατάρτιση του προσωπικού αναγνωρίζονται ως έσοδο κατά την χρονική στιγμή που εισπράττονται.

Οι κρατικές επιχορηγήσεις που αφορούν πάγια περιλαμβάνονται στις μακροπρόθεσμες υποχρεώσεις και αντιμετωπίζονται σαν έσοδο επομένων χρήσεων που μεταφέρονται στα αποτελέσματα αναλογικά μέσω διενέργειας αρνητικών αποσβέσεων.

## **Δάνεια Τραπεζών**

Τα τραπεζικά δάνεια και οι υπεραναλήψεις καταχωρούνται με τα αντίστοιχα ποσά των αναλήψεων. Τα χρηματοοικονομικά έξοδα, λογιστικοποιούνται σε δεδουλευμένη βάση σύμφωνα με τους όρους της εκάστοτε δανειακής σύμβασης.

## **Χρηματοοικονομικά μέσα**

Τα χρηματοοικονομικά περιουσιακά στοιχεία και υποχρεώσεις εμφανίζονται στον Ισολογισμό του Ομίλου, από τη στιγμή που ο Όμιλος είναι συμβαλλόμενο μέρος μιας τέτοιας σύμβασης χρηματοοικονομικών μέσων.

## **Πράξεις σε ξένα νομίσματα**

Οι συναλλαγές σε ξένα νομίσματα καταχωρούνται με βάση την ισχύουσα ισοτιμία του συναλλάγματος κατά την ημερομηνία της συναλλαγής. Τα νομισματικά στοιχεία των περιουσιακών στοιχείων και υποχρεώσεων που παρουσιάζονται σε ξένα νομίσματα υπολογίζονται στο

νόμισμα των οικονομικών καταστάσεων, κατά την ημερομηνία του Ισολογισμού με βάση τις ισχύουσες συναλλαγματικές ισοτιμίες κατά την ημερομηνία αυτή.

Τα μη νομισματικά στοιχεία των περιουσιακών στοιχείων και υποχρεώσεων που αποτιμούνται στην εύλογη αξία τους και παρουσιάζονται σε ξένα νομίσματα μετατρέπονται με την ισοτιμία της ημερομηνίας εκείνης που καθορίστηκε η εύλογη αξία τους.

Τα κέρδη και οι ζημιές που προκύπτουν από την αποτίμηση αυτή συμπεριλαμβάνονται στο καθαρό κέρδος ή ζημιά της χρήσης, εκτός από συναλλαγματικές διαφορές σε μη-νομισματικά στοιχεία περιουσιακών στοιχείων και υποχρεώσεων όπου οι αλλαγές στην εύλογη αξία καταχωρούνται απευθείας στην καθαρή θέση.

### **Κόστος παροχών προς το προσωπικό κατά την έξοδο του από την υπηρεσία**

Το ύψος της αποζημίωσης που καταβάλλεται από τις εταιρείες του ομίλου είναι το υποχρεωτικό από το Ν. 2112/1920.

Η μέθοδος Projected Unit Credit θεωρεί ότι κάθε έτος υπηρεσίας δίνει μια επιπρόσθετη μονάδα δικαιούμενης παροχής και χτίζει τη συνολική υποχρέωση υπολογίζοντας κάθε μονάδα χωριστά.

Για τα προγράμματα παροχών εξόδου προσωπικού από την υπηρεσία, το κόστος των παροχών αυτών καθορίζεται με βάση τις εκτιμήσεις αναλογιστικών μελετών, οι οποίες πραγματοποιούνται κατά την ημερομηνία κλεισίματος του εκάστοτε Ισολογισμού. Τα αναλογιστικά κέρδη ή ζημιές, καταχωρούνται εξ' ολοκλήρου στη χρήση που πραγματοποιήθηκαν.

Το ποσό της υποχρέωσης καταβολής καθορισμένων παροχών στο προσωπικό που εμφανίζεται στον Ισολογισμό αντιπροσωπεύει την παρούσα αξία μειωμένη κατά την εύλογη αξία των περιουσιακών στοιχείων του προγράμματος.

### **Κόστος Δανεισμού**

Το κόστος δανεισμού στο σύνολό του επιβαρύνει τα αποτελέσματα της χρήσης μέσα στην οποία πραγματοποιείται εφόσον αφορά δάνεια κεφαλαίου κίνησης βραχυπροθέσμου και μακροπροθέσμου χαρακτήρα.

### **Φορολογία εισοδήματος και αναβαλλόμενος φόρος**

Η δαπάνη του φόρου αντιπροσωπεύει το άθροισμα του τρέχοντος φόρου και της αναβαλλόμενης φορολογίας και βαρύνει τα αποτελέσματα της χρήσης.

Η επιβάρυνση του τρέχοντος φόρου της χρήσης βασίζεται στο φορολογητέο κέρδος της



χρήσης. Το φορολογητέο κέρδος διαφέρει από το καθαρό λογιστικό κέρδος που εμφανίζεται στα αποτελέσματα διότι αποκλείει έσοδα ή έξοδα που φορολογούνται ή εξαιρούνται από τον φόρο σε άλλες χρήσεις και επιπλέον αποκλείει στοιχεία που ποτέ δεν φορολογούνται ή εξαιρούνται από τον φόρο. Ο φόρος υπολογίζεται σύμφωνα με τους ισχύοντες φορολογικούς συντελεστές κατά την ημερομηνία του Ισολογισμού.

Η αναβαλλόμενη φορολογία υπολογίζεται με βάση την μέθοδο υποχρέωσης του Ισολογισμού, σε ότι αφορά στις προσωρινές διαφορές που προκύπτουν από διαφορές μεταξύ της λογιστικής αξίας ενός περιουσιακού στοιχείου ή υποχρέωσης που παρουσιάζονται στις οικονομικές καταστάσεις και των αντίστοιχων φορολογικών βάσεων που χρησιμοποιούνται για φορολογικούς σκοπούς για τον προσδιορισμό της φορολογητέας ύλης.

Η αναβαλλόμενη φορολογία υπολογίζεται σύμφωνα με τους φορολογικούς συντελεστές που αναμένεται να βρίσκονται σε ισχύ την περίοδο που θα ρευστοποιηθεί απαίτηση ή θα διακανονιστεί η υποχρέωση.

### **Υποχρεώσεις**

Οι υποχρεώσεις από εμπορικές δραστηριότητες είναι άτοκες και εμφανίζονται στην ονομαστική τους αξία.

### **Διανομή μερισμάτων**

Η διανομή μερισμάτων στους μετόχους της μητρικής αναγνωρίζεται ως υποχρέωση στις ενοποιημένες οικονομικές καταστάσεις την ημερομηνία κατά την οποία η διανομή εγκρίνεται από την Τακτική Γενική Συνέλευση των μετόχων.

### **Αναγνώριση εσόδων**

**Έσοδα:** Τα έσοδα περιλαμβάνουν την εύλογη αξία εκτελεσθέντων έργων, πωλήσεων αγαθών και παροχής υπηρεσιών, καθαρά από Φόρο Προστιθέμενης Αξίας, εκπώσεις και επιστροφές. Τα διεταιρικά έσοδα μέσα στον Όμιλο απαλείφονται πλήρως. Η αναγνώριση των εσόδων γίνεται ως εξής:

- **Πωλήσεις αγαθών:** Οι πωλήσεις αγαθών αναγνωρίζονται όταν ο Όμιλος παραδίδει τα αγαθά στους πελάτες, τα αγαθά γίνονται αποδεκτά από αυτούς και η είσπραξη της απαίτησης είναι εύλογα εξασφαλισμένη.
- **Παροχή υπηρεσιών:** Τα έσοδα από παροχή υπηρεσιών λογίζονται την περίοδο που παρέχονται

οι υπηρεσίες, με βάση το στάδιο ολοκλήρωσης της παρεχόμενης υπηρεσίας σε σχέση με το σύνολο των παρεχόμενων υπηρεσιών.

- **Μερίσματα:** Τα μερίσματα, λογίζονται ως έσοδα, όταν θεμελιώνεται το δικαίωμα είσπραξής τους.
- **Έξοδα:** Τα έξοδα αναγνωρίζονται στα αποτελέσματα σε δεδουλευμένη βάση.

### **Νέα λογιστικά πρότυπα και ερμηνείες της ΔΕΕΧΠ**

Η Επιτροπή Διεθνών Λογιστικών Προτύπων καθώς και η Επιτροπή Ερμηνειών έχουν ήδη εκδώσει μια σειρά νέων λογιστικών προτύπων και ερμηνειών τα οποία δεν αποτελούν μέρος του «IFRS Stable Platform 2005», και παράλληλα έχει αναθεωρήσει προηγούμενα πρότυπα. Τα νέα ΔΠΧΠ και οι νέες ΔΕΕΧΠ είναι υποχρεωτικά για τις λογιστικές περιόδους που αρχίζουν από την 1η Ιανουαρίου 2006 ή την 1η Ιανουαρίου 2007. Η εφαρμογή των νέων προτύπων και διερμηνειών δεν αναμένεται να έχει ουσιώεις επιδράσεις στις οικονομικές καταστάσεις.

## 4. Διαχείριση κινδύνων

### 4.1 Παράγοντες χρηματοοικονομικού κινδύνου

Ο Όμιλος εκτίθεται σε περιορισμένο φάσμα χρηματοοικονομικών κινδύνων. Οι συνήθεις κίνδυνοι στους οποίους θεωρητικά υπάγεται, είναι κίνδυνοι αγοράς (μεταβολές σε συναλλαγματικές ισοτιμίες, επιτόκιο, τιμές αγοράς), πιστωτικός κίνδυνος, κίνδυνος ρευστότητας και κίνδυνος ταμειακών ροών.

Το γενικό πρόγραμμα διαχείρισης κινδύνων του Ομίλου εστιάζεται στην αντιμετώπιση των κινδύνων καλής εκτέλεσης των εργασιών και αξιοπιστίας και ορθής υλοποίησης των προμηθειών και μετά ταύτα άμεση προτεραιότητα έχει ο πιστωτικός κίνδυνος και κατόπιν οι κίνδυνοι αγοράς.

Η διαχείριση των κινδύνων διεκπεραιώνεται μέσω των υπηρεσιών των δύο βασικών διευθύνσεων του, δηλ. της Οικονομικής Διεύθυνσης, της Διεύθυνσης Παραγωγής και της Διεύθυνσης Πωλήσεων.

Προ της διενέργειας των σχετικών συναλλαγών, λαμβάνεται έγκριση από τα στελέχη που έχουν το δικαίωμα δέσμευσης της εταιρείας προς τους αντισυμβαλλομένους.

### 4.2 Κίνδυνος αγοράς

#### ☒ Συναλλαγματικός κίνδυνος

Ο κίνδυνος αυτός δεν επηρεάζει σημαντικά την λειτουργία του Ομίλου δεδομένου ότι οι συναλλαγές με τους πελάτες και τους προμηθευτές σε ξένο νόμισμα είναι σχετικά μικρής αξίας σε σχέση με το σύνολο των εργασιών της εταιρείας.

#### ☒ Κίνδυνος τιμών

Ο Όμιλος εκτίθεται σε μεταβολές της αξίας των πρώτων & λοιπών υλικών που προμηθεύεται, γι' αυτό και προβαίνει τακτικά σε σημαντική αποθεματοποίηση.

Ο κίνδυνος τιμών αναφορικά με τις επενδύσεις σε χρεόγραφα θεωρείται περιορισμένος, δεδομένου ότι τα χρεόγραφα αντιπροσωπεύουν πολύ μικρό μέρος των περιουσιακών στοιχείων του Ομίλου.

### 4.3 Πιστωτικός κίνδυνος

Ο πιστωτικός κίνδυνος στον οποίο εκτίθεται ο Όμιλος απορρέει από την αθέτηση υποχρέωσης εκ μέρους του πελάτη να αποπληρώσει εντός των συμβατικών προθεσμιών μέρος ή το σύνολο της οφειλής του. Ο κύκλος εργασιών του Ομίλου συνίσταται κυρίως από

συναλλαγές με μεγάλους οργανισμούς του ευρύτερου Δημόσιου Τομέα καθώς και με μεγάλους και αξιόπιστους οίκους του εξωτερικού με μεγάλη πιστοληπτική ικανότητα. Στη βάση αυτή ο πιστωτικός κίνδυνος εκτιμάται ότι είναι ελάχιστος.

Υπάρχει περιορισμένη συγκέντρωση του πιστωτικού κινδύνου από πελάτες, δεδομένου ότι σημαντικό ποσοστό του συνόλου των απαιτήσεων (χρεωστικών υπολοίπων) της Εταιρείας διαμορφώνεται από Ελληνικό Δημόσιο – Ο.Τ.Α., καθώς και της θυγατρικές της. Ωστόσο, ο πιστωτικός αυτός κίνδυνος ελαχιστοποιείται από το γεγονός της ιδιαίτερα υψηλής πιστοληπτικής ικανότητας των συγκεκριμένων πελατών.

#### **4.4 Κίνδυνος ρευστότητας**

Ο κίνδυνος ρευστότητας διατηρείται σε χαμηλά επίπεδα λόγω του γεγονότος ότι υπάρχουν αχρησιμοποίητα πιστωτικά όρια από τραπεζικά ιδρύματα. Ο Όμιλος έχει αναχρηματοδοτήσει μέρος του βραχυπρόθεσμου δανεισμού με μακροπρόθεσμα δάνεια, καθώς και με έκδοση ομολογιακού δανείου, ώστε να βελτιώσει την άμεση ρευστότητά του.

#### **4.5 Κίνδυνος καλής εκτέλεσης έργου**

Ο Όμιλος λόγω της μακροχρόνιας εμπειρίας του, των αυστηρών τεχνικών προδιαγραφών του και του συστήματος Ελέγχου και Διασφάλισης Ποιότητας, δεν εκτίθεται σε μεγάλους κινδύνους όσον αφορά τη καλή εκτέλεση των εργασιών του, καθώς απαιτούνται για τις πωλήσεις σε Δημόσιο και Ο.Τ.Α., Τραπεζικές Εγγυήσεις (Καλής Εκτέλεσης κλπ.).

## 5. Σημειώσεις στις Οικονομικές Καταστάσεις

### 5.1 Ενσώματα πάγια στοιχεία του ενεργητικού

Τα οικόπεδα και τα κτίρια αποτιμήθηκαν κατά την ημερομηνία μετάβασης στα ΔΠΧΠ (01/01/2004) στην εύλογη αξία, σύμφωνα με τις διατάξεις του ΔΠΧΠ 1. Η εύλογη αξία του παγίου εξοπλισμού κατά την ημερομηνία μετάβασης στα ΔΠΧΠ, προσδιορίστηκε μετά από μελέτη ανεξάρτητου οίκου εκτιμητών.

Η εταιρεία έχει νόμιμους τίτλους κυριότητας επί των παγίων στοιχείων. Επί ακινήτων της εταιρείας υπάρχουν προσημειώσεις υποθηκών: α) Ποσού 10.500.000 ευρώ υπέρ της Εμπορικής Τράπεζας για εξασφάλιση ομολογιακού της δανείου ύψους 8.510.875 ευρώ και β) Ποσού 2.500.000 ευρώ υπέρ της Τράπεζας Πειραιώς για εξασφάλιση δανείου ύψους 3.266.801 ευρώ.

Τα ενσώματα πάγια του ομίλου και της εταιρείας, αναλύονται ως ακολούθως:

Ποσά σε €	ΟΜΙΛΟΣ						Σύνολο
	Οικόπεδα	Κτίρια	Μηχ/κός εξοπλισμός	Μεταφορικά μέσα	Έπιπλα και λοιπός εξοπλισμός	Ακινήτ/σεις υπό εκτέλεση	
Κόστος κτήσης την 1 <sup>η</sup> Ιανουαρίου 2004	7.701.000	12.562.458	8.519.290	928.000	1.098.314	123.611	30.932.673
Μείον: Συσσωρευμένες Αποσβέσεις	0	(2.939.212)	(2.360.505)	(217.568)	(858.389)	0	(6.375.674)
<b>Λογιστική αξία την 1<sup>η</sup> Ιανουαρίου 2004</b>	<b>7.701.000</b>	<b>9.623.246</b>	<b>6.158.785</b>	<b>710.432</b>	<b>239.925</b>	<b>123.611</b>	<b>24.556.999</b>
Προσθήκες	440.294	2.210.968	82.947	80.357	139.768	1.689	2.956.023
Πλέον/(μείον): Τακτοποιήσεις-Μεταφορές	0	(4.843.905)	0	0	12.030	17.684	(4.814.191)
Πωλήσεις – Μειώσεις	0	0	0	(44.924)	0	0	(44.924)
Αποσβέσεις χρήσης	0	(258.807)	(408.759)	(37.591)	(129.697)	0	(834.854)
Τακτοποιήσεις αποσβέσεων	0	2.462.905	0	0	0	0	2.462.905
Αποσβέσεις πωληθέντων-διαγραφέντων	0	0	0	37.165	(12.030)	0	25.135
Κόστος κτήσης την 1 <sup>η</sup> Ιανουαρίου 2004	8.141.294	9.929.521	8.602.237	963.433	1.250.112	142.984	29.029.581
Μείον: Συσσωρευμένες αποσβέσεις	0	(735.114)	(2.769.264)	(217.994)	(1.000.116)	0	(4.722.488)
<b>Λογιστική αξία την 31<sup>η</sup> Δεκεμβρίου 2004</b>	<b>8.141.294</b>	<b>9.194.407</b>	<b>5.832.973</b>	<b>745.439</b>	<b>249.996</b>	<b>142.984</b>	<b>24.307.093</b>
Προσθήκες	2.153.838	2.981.959	154.643	107.768	145.694	4.426.908	9.970.810
Πλέον/(μείον): Τακτοποιήσεις-Μεταφορές	0	0	0	0	0	(4.361.221)	(4.361.221)
Πωλήσεις – Μειώσεις	0	0	(65.575)	(126.563)	0	0	(192.138)
Αποσβέσεις χρήσης	0	(274.153)	(420.573)	(120.644)	(131.031)	0	(946.401)
Τακτοποιήσεις αποσβέσεων	0	0	0	0	0	0	0
Αποσβέσεις πωληθέντων-διαγραφέντων	0	0	65.574	59.664	0	0	125.238
Κόστος κτήσης την 31 <sup>η</sup> Δεκεμβρίου 2005	10.295.132	12.911.480	8.691.305	944.638	1.395.806	208.671	34.447.032
Μείον: Συσσωρευμένες αποσβέσεις	0	(1.009.267)	(3.124.263)	(278.974)	(1.131.147)	0	(5.543.651)
<b>Λογιστική αξία την 31<sup>η</sup> Δεκεμβρίου 2005</b>	<b>10.295.132</b>	<b>11.902.213</b>	<b>5.567.042</b>	<b>665.664</b>	<b>264.659</b>	<b>208.671</b>	<b>28.903.381</b>

**ΕΤΑΙΡΕΙΑ**

Ποσά σε €	Οικόπεδα	Κτίρια	Μηχ/κός εξοπλισμός	Μεταφορικά μέσα	Έπιπλα και λοιπός εξοπλισμός	Ακίνητ/σεις υπό εκτέλεση	Σύνολο
Κόστος κτήσης την 1 <sup>η</sup> Ιανουαρίου 2004	7.453.000	11.773.943	7.909.357	754.169	996.666	123.611	29.010.746
Μείον: Συσσωρευμένες Αποσβέσεις	0	(2.877.709)	(2.215.751)	(184.098)	(800.767)	0	(6.078.325)
<b>Λογιστική αξία την 1<sup>η</sup> Ιανουαρίου 2004</b>	<b>7.453.000</b>	<b>8.896.234</b>	<b>5.693.606</b>	<b>570.071</b>	<b>195.899</b>	<b>123.611</b>	<b>22.932.421</b>
Προσθήκες	440.294	1.984.880	70.762	49.421	137.100	1.689	2.684.146
Πλέον/(μείον): Τακτοποιήσεις-Μεταφορές	0	(4.843.905)	0	0	12.030	17.684	(4.814.191)
Πωλήσεις – Μειώσεις	0	0	0	(44.924)	0	0	(44.924)
Αποσβέσεις χρήσης	0	(241.708)	(373.551)	(22.047)	(113.727)	0	(751.033)
Τακτοποιήσεις αποσβέσεων	0	2.642.905	0	0	0	0	2.642.905
Αποσβέσεις πωληθέντων-διαγραφέντων	0	0	0	37.165	(12.030)	0	25.136
Κόστος κτήσης την 1 <sup>η</sup> Ιανουαρίου 2004	7.893.294	8.914.918	7.980.119	758.666	1.145.796	142.984	26.835.777
Μείον: Συσσωρευμένες αποσβέσεις	0	(476.512)	(2.589.302)	(168.980)	(926.524)	0	(4.161.318)
<b>Λογιστική αξία την 31<sup>η</sup> Δεκεμβρίου 2004</b>	<b>7.893.294</b>	<b>8.438.406</b>	<b>5.390.817</b>	<b>589.686</b>	<b>219.272</b>	<b>142.984</b>	<b>22.674.459</b>
Προσθήκες	2.153.838	2.952.750	141.718	62.000	141.546	4.426.908	9.878.760
Πλέον/(μείον): Τακτοποιήσεις-Μεταφορές	0	0	0	0	0	(4.361.221)	(4.361.221)
Πωλήσεις – Μειώσεις	0	0	(65.575)	(43.660)	0	0	(109.235)
Αποσβέσεις χρήσης	0	(263.676)	(387.768)	(96.762)	(115.442)	0	(863.648)
Τακτοποιήσεις αποσβέσεων	0	0	0	0	0	0	0
Αποσβέσεις πωληθέντων-διαγραφέντων	0	0	65.574	35.909	0	0	101.483
Κόστος κτήσης την 31 <sup>η</sup> Δεκεμβρίου 2005	10.047.132	11.867.668	8.056.262	777.006	1.287.342	208.671	32.244.081
Μείον: Συσσωρευμένες αποσβέσεις	0	(740.188)	(2.911.496)	(229.833)	(1.041.966)	0	(4.923.483)
<b>Λογιστική αξία την 31<sup>η</sup> Δεκεμβρίου 2005</b>	<b>10.047.132</b>	<b>11.127.480</b>	<b>5.144.766</b>	<b>547.173</b>	<b>245.376</b>	<b>208.671</b>	<b>27.320.598</b>

## 5.2 Υπεραξία

Το ποσό της υπεραξίας που αναγνωρίστηκε στον Ενοποιημένο Ισολογισμό κατά την ημερομηνία μετάβασης στα Δ.Λ.Π. (01/01/2004) αφορά υπεραξία (Goodwill) της θυγατρικής εταιρίας SPIDER ITALIA SRL η οποία εκτιμήθηκε στο ποσό των 700.000 ευρώ. Η ανωτέρω υπεραξία (Goodwill) υπόκειται σε έλεγχο απομείωσης.

## 5.3 Επενδύσεις σε θυγατρικές επιχειρήσεις

Στις οικονομικές καταστάσεις της μητρικής εταιρείας, οι επενδύσεις σε θυγατρικές και συγγενείς επιχειρήσεις, έχουν αποτιμηθεί στο κόστος κτήσης τους όπως αυτό είχε προσδιοριστεί βάσει των κανόνων του Ε.Γ.Λ.Σ. κατά την ημερομηνία μετάβασης στα Δ.Λ.Π. Οι μεταβολές της χρήσης αφορούν τη συμμετοχή μας στην αύξηση κεφαλαίου των εν λόγω επιχειρήσεων.

Στον πίνακα που ακολουθεί παρατίθενται συνοπτικές χρηματοοικονομικές πληροφορίες για τις θυγατρικές επιχειρήσεις:

	Χώρα εγκατάστασης	Ενεργητικό	Υποχρεώσεις	Κέρδη (Ζημιές)	Ποσοστό συμμετοχής
<b>31<sup>η</sup> Δεκεμβρίου 2004</b>					
Spider Italia s.r.l.	Ιταλία	5.645.562	5.484.843	17.480	99%
Επιπλοτεχνική Α.Ε.	Ελλάδα	2.688.519	1.573.592	201.825	58%
Spider U.K. L.t.d.	Μεγ. Βρετανία	1.617.143	1.829.343	(80.057)	99,999%
		<b>9.551.224</b>	<b>8.887.778</b>	<b>139.248</b>	
<b>31<sup>η</sup> Δεκεμβρίου 2005</b>					
Spider Italia s.r.l.	Ιταλία	5.980.876	5.634.715	4.012	99%
Επιπλοτεχνική Α.Ε.	Ελλάδα	3.028.271	1.726.812	285.165	58%
Spider U.K. L.t.d.	Μεγ. Βρετανία	1.521.443	2.103.654	(363.104)	99,999%
		<b>10.530.590</b>	<b>9.465.181</b>	<b>(73.927)</b>	

Στις ενοποιημένες οικονομικές καταστάσεις δεν περιλαμβάνεται η θυγατρική εταιρεία SPIDER ΕΝΕΡΓΕΙΑΚΗ Α.Ε., λόγω της ήσσονος σημασίας των μεγεθών της. Η εταιρεία βρίσκεται στο στάδιο της πρώτης εγκατάστασης – ερευνών και προ της κατασκευαστικής περιόδου.

#### 5.4 Λοιπές μακροπρόθεσμες απαιτήσεις

Οι λοιπές μακροπρόθεσμες απαιτήσεις του Ομίλου και της Εταιρείας αναλύονται στον παρακάτω πίνακα:

Ποσά σε €	ΟΜΙΛΟΣ		ΕΤΑΙΡΕΙΑ	
	31/12/2005	31/12/2004	31/12/2005	31/12/2004
Μακροπρόθεσμες απαιτήσεις κατά συνδεδεμένων επιχειρήσεων	57.085	57.085	57.085	57.085
Δοσμένες εγγυήσεις	37.448	34.941	30.233	30.233
<b>Σύνολο</b>	<b>94.533</b>	<b>92.026</b>	<b>87.318</b>	<b>87.318</b>

#### 5.5 Αποθέματα

Τα αποθέματα του Ομίλου και της Εταιρείας αναλύονται ως εξής:

Ποσά σε €	ΟΜΙΛΟΣ		ΕΤΑΙΡΕΙΑ	
	31/12/2005	31/12/2004	31/12/2005	31/12/2004
Εμπορεύματα	1.656.331	1.455.128	1.533.763	1.268.886
Προϊόντα Έτοιμα και Ημιτελή	5.658.182	5.051.327	4.511.274	3.971.739
Υποπροϊόντα και Υπολείμματα	61.772	17.140	61.772	17.140
Α', Β' Υγες & Υλικά Συσκευασίας	5.335.298	4.441.041	5.311.430	4.384.284
Αναλώσιμα Υλικά – Ανταλλακτικά -Είδη Συσκευασίας	313.333	233.702	313.333	233.702
<b>Σύνολο</b>	<b>13.024.916</b>	<b>11.198.338</b>	<b>11.731.572</b>	<b>9.875.751</b>
Μείον: Προβλέψεις υποτίμησης	(400.000)	(400.000)	(400.000)	(400.000)
<b>Σύνολο</b>	<b>12.624.916</b>	<b>10.798.338</b>	<b>11.331.572</b>	<b>9.475.751</b>

Η εταιρεία σχημάτισε πρόβλεψη υποτίμησης αποθεμάτων ύψους 400.000 ευρώ.

#### 5.6 Πελάτες και λοιπές εμπορικές απαιτήσεις

Ο λογαριασμός αυτός αναλύεται ως ακολούθως:

Ποσά σε €	ΟΜΙΛΟΣ		ΕΤΑΙΡΕΙΑ	
	31/12/2005	31/12/2004	31/12/2005	31/12/2004
Πελάτες	15.515.451	14.623.694	16.372.824	14.027.574
Μείον: Προβλέψεις επισφαλειών	(300.000)	(300.000)	(300.000)	(300.000)
Γραμμάτια σε Καθυστέρηση	5.444	3.228	3.228	3.228
Επιταγές Εισπρακτέες	3.329.451	2.617.551	2.963.305	2.111.550
Επιταγές σε Καθυστέρηση	77.352	84.238	77.352	82.022
<b>Σύνολο</b>	<b>18.927.698</b>	<b>17.028.711</b>	<b>19.116.709</b>	<b>15.924.374</b>

Η εταιρεία σχημάτισε πρόβλεψη επισφαλών απαιτήσεων ύψους 300.000 ευρώ.



## 5.7 Λοιπές απαιτήσεις

Ο λογαριασμός αυτός αναλύεται ως ακολούθως:

Ποσά σε €	ΟΜΙΛΟΣ		ΕΤΑΙΡΕΙΑ	
	31/12/2005	31/12/2004	31/12/2005	31/12/2004
Απαιτήσεις κατά οργάνων διοικήσεως	31.078	6.885	23.938	0
Δεσμευμένοι λογαριασμοί καταθέσεων	658	658	658	658
Χρηματικές διευκολύνσεις προσωπικού	237.929	238.289	224.162	234.929
Προκαταβολές και λογαριασμοί προς απόδοση	332.268	145.732	167.873	109.046
Απαιτήσεις από τραπεζικούς οίκους εξωτερικού	0	1.315.300	0	1.315.300
Λοιπές απαιτήσεις	773.725	684.982	451.814	351.370
<b>Σύνολο</b>	<b>1.375.658</b>	<b>2.391.846</b>	<b>868.445</b>	<b>2.011.303</b>

## 5.8 Ταμειακά διαθέσιμα και ισοδύναμα

Ο λογαριασμός αυτός αναλύεται ως ακολούθως:

Ποσά σε €	ΟΜΙΛΟΣ		ΕΤΑΙΡΕΙΑ	
	31/12/2005	31/12/2004	31/12/2005	31/12/2004
Διαθέσιμα στο Ταμείο	18.895	71.790	15.484	63.556
Καταθέσεις σε τραπεζικούς λογαριασμούς	873.081	1.696.645	714.113	1.516.925
<b>Σύνολο</b>	<b>891.976</b>	<b>1.768.435</b>	<b>729.597</b>	<b>1.580.482</b>

## **5.9 Μετοχικό Κεφάλαιο**

Το μετοχικό κεφάλαιο της Εταιρείας αποτελείται από 29.060.950 κοινές πλήρως εξοφλημένες μετοχές, ονομαστικής αξίας 0,34 ευρώ η κάθε μία. Το σύνολο του μετοχικού κεφαλαίου ανέρχεται σε 9.880.723 ευρώ. Οι μετοχές της SPIDER Ν ΠΕΤΣΙΟΣ ΚΑΙ ΥΙΟΙ Α.Ε. είναι εισηγμένες στο Χρηματιστήριο Αθηνών.

Κατά τη διάρκεια της παρουσιαζόμενης περιόδου πραγματοποιήθηκε μείωση του μετοχικού κεφαλαίου δι' ακυρώσεως σύμφωνα με τις διατάξεις της παρ. 12 του άρθρου 16 του ΚΝ 2190/1920, ενός εκατομμυρίου τριακοσίων τριάντα εννέα χιλιάδων πενήντα (1.339.050) ιδίων, κοινών ονομαστικών μετοχών και τροποποίηση του άρθρου 5 του καταστατικού, με την από 15/11/2005 απόφαση έκτακτης γενικής συνέλευσης των μετόχων της εταιρείας (ΦΕΚ 12197/2005).

## **5.10 Υπέρ το άρτιο**

Το υπέρ το άρτιο μετοχικό κεφάλαιο της Εταιρείας είχε προκύψει από την έκδοση μετοχών έναντι μετρητών σε αξία μεγαλύτερη της ονομαστικής τους αξίας.

Κατά τη διάρκεια της παρουσιαζόμενης περιόδου και λόγω ακύρωσης ιδίων μετοχών της εταιρείας που πραγματοποιήθηκε με την από 15/11/2005 απόφαση έκτακτης γενικής συνέλευσης των μετόχων της εταιρείας μειώθηκε κατά ποσό 333.192 ευρώ.

## 5.11 Λοιπά Αποθεματικά

Ο λογαριασμός αυτός αναλύεται ως ακολούθως:

Ποσά σε €	ΟΜΙΛΟΣ				Σύνολο
	Τακτικό Αποθεματικό	Έκτακτα Αποθεματικά	Αφορολόγητα και Αποθεματικά ειδικών διατάξεων	Αποθεματικό Ιδίων Μετοχών και Ίδιες Μετοχές	
Υπόλοιπα την 1 <sup>η</sup> Ιανουαρίου 2004, σύμφωνα με τις προηγούμενες λογιστικές αρχές	635.700	3.045.181	925.798	-1.291.428	3.315.251
Πλέον: Προσαρμογές μετάβασης στα ΔΠΧΠ	-28.689	6.875.818	-1.852	-1.118.313	5.726.964
<b>Υπόλοιπο την 1<sup>η</sup> Ιανουαρίου 2004, σύμφωνα με τα ΔΠΧΠ</b>	<b>607.011</b>	<b>9.920.999</b>	<b>923.946</b>	<b>-2.409.741</b>	<b>9.042.215</b>
Μεταβολές κατά την διάρκεια της χρήσης 2004:					
-Κέρδος / ζημιά αναγνωριζόμενο απ' ευθείας στα ίδια κεφάλαια	7.071	479.359	0	0	486.430
<b>Υπόλοιπο την 31<sup>η</sup> Δεκεμβρίου 2004</b>	<b>614.082</b>	<b>10.400.358</b>	<b>923.946</b>	<b>-2.409.741</b>	<b>9.528.645</b>
Μεταβολές κατά την διάρκεια της χρήσης 2005:					
-Ποσά προορισμένα για αύξηση Μετοχικού Κεφαλαίου θυγατρικής	0	-170.000	0	0	-170.000
-Ακύρωση ιδίων μετοχών	0	0	0	788.469	788.469
-Απαλοιφή αποθεματικού ιδίων μετοχών	0	0	0	-25.771	-25.771
<b>Υπόλοιπο την 31<sup>η</sup> Δεκεμβρίου 2005</b>	<b>614.082</b>	<b>10.230.358</b>	<b>923.946</b>	<b>-1.647.043</b>	<b>10.121.343</b>

Ποσά σε €	ΕΤΑΙΡΕΙΑ				Σύνολο
	Τακτικό Αποθεματικό	Έκτακτα Αποθεματικά	Αφορολόγητα και Αποθεματικά ειδικών διατάξεων	Αποθεματικό Ιδίων Μετοχών και Ίδιες Μετοχές	
Υπόλοιπα την 1 <sup>η</sup> Ιανουαρίου 2004, σύμφωνα με τις προηγούμενες λογιστικές αρχές	607.011	2.012.946	925.798	-1.291.428	2.254.327
Πλέον: Προσαρμογές μετάβασης στα ΔΠΧΠ	0	7.795.666	-1.852	-1.118.313	6.675.501
<b>Υπόλοιπο την 1<sup>η</sup> Ιανουαρίου 2004, σύμφωνα με τα ΔΠΧΠ</b>	<b>607.011</b>	<b>9.808.612</b>	<b>923.946</b>	<b>-2.409.741</b>	<b>8.929.828</b>
Μεταβολές κατά την διάρκεια της χρήσης 2004:					
-Διαφορές φορολογικού ελέγχου προηγούμενων χρήσεων	0	300.021	0	0	300.021
<b>Υπόλοιπο την 31<sup>η</sup> Δεκεμβρίου 2004</b>	<b>607.011</b>	<b>10.108.633</b>	<b>923.946</b>	<b>-2.409.741</b>	<b>9.229.849</b>
Μεταβολές κατά την διάρκεια της χρήσης 2005:					
-Ακύρωση ιδίων μετοχών	0	0	0	788.469	788.469
-Απείκονιση ιδίων μετοχών	0	0	0	-25.771	-25.771
<b>Υπόλοιπο την 31<sup>η</sup> Δεκεμβρίου 2005</b>	<b>607.011</b>	<b>10.108.633</b>	<b>923.946</b>	<b>-1.647.043</b>	<b>9.992.547</b>

Το τακτικό αποθεματικό έχει σχηματιστεί σύμφωνα με τις διατάξεις του Εμπορικού Νόμου 2190/1920. Στα αφορολόγητα και λοιπά αποθεματικά ειδικών διατάξεων περιλαμβάνονται και αφορολόγητες εκπτώσεις και λοιπά αποθεματικά αναπτυξιακών νόμων.

## 5.12 Αποτελέσματα εις νέο

Ποσά σε €	ΟΜΙΛΟΣ		ΕΤΑΙΡΕΙΑ	
	31/12/2005	31/12/2004	31/12/2005	31/12/2004
Προτεινόμενο μέροςμα	435.554	0	435.554	0
Υπόλοιπο Κερδών	(212.018)	(423.938)	(216.130)	(302.379)
<b>Σύνολο</b>	<b>(223.536)</b>	<b>(423.938)</b>	<b>219.424</b>	<b>(302.379)</b>

## 5.13 Υποχρεώσεις παροχών προσωπικού λόγω εξόδου από την υπηρεσία

Ο λογαριασμός αυτός αναλύεται ως ακολούθως:

Ποσά σε €	ΟΜΙΛΟΣ		ΕΤΑΙΡΕΙΑ	
	31/12/2005	31/12/2004	31/12/2005	31/12/2004
<b>Υποχρεώσεις</b>				
Υπόλοιπο έναρξης	507.175	462.784	500.705	456.416
Συνταξιοδοτικές παροχές	59.107	44.391	57.329	44.289
<b>Σύνολο</b>	<b>566.282</b>	<b>507.175</b>	<b>558.034</b>	<b>500.705</b>

Τα ποσά που αφορούν στο κόστος συνταξιοδοτικών παροχών έχουν ως εξής:

Ποσά σε €	ΟΜΙΛΟΣ		ΕΤΑΙΡΕΙΑ	
	31/12/2005	31/12/2004	31/12/2005	31/12/2004
<b>Ανάλυση συνταξιοδοτικών παροχών</b>				
Κόστος τρέχουσας απασχόλησης	38.480	26.134	36.702	26.032
Χρηματοοικονομικό κόστος	20.627	18.257	20.627	18.257
<b>Σύνολο</b>	<b>59.107</b>	<b>44.391</b>	<b>57.329</b>	<b>44.289</b>

Οι κύριες αναλογιστικές παραδοχές που χρησιμοποιήθηκαν για τους ανωτέρω λογιστικούς σκοπούς είναι οι εξής:

	31/12/2005	31/12/2004
Προεξοφλητικό επιτόκιο	4,0%	4,0%
Μελλοντικές αυξήσεις μισθών	2,5%	2,5%
Πληθωρισμός	2,0%	2,0%

### 5.14 Αναβαλλόμενος φόρος εισοδήματος

Ο λογαριασμός αυτός αναλύεται ως ακολούθως:

Ποσά σε €	ΟΜΙΛΟΣ		ΕΤΑΙΡΕΙΑ	
	31/12/2005	31/12/2004	31/12/2005	31/12/2004
<b>Μη Κυκλοφοριακά Στοιχεία</b>				
Άυλα περιουσιακά στοιχεία	59.729	72.223	56.641	67.294
Ενσώματες Ακίνητοποιήσεις	(1.013.912)	(891.309)	(996.511)	(810.474)
Επενδύσεις σε θυγατρικές επιχειρήσεις	(6.164)	(6.164)	(6.164)	(6.164)
<b>Μη Κυκλοφοριακά Στοιχεία</b>				
Αποθέματα	100.000	100.000	100.000	100.000
Πελάτες	75.000	75.000	75.000	75.000
<b>Μακροπρόθεσμες Υποχρεώσεις</b>				
Προβλέψεις για παροχές σε εργαζόμενους	139.952	126.793	139.508	125.176
Λοιπές ενδεχόμενες διαφορές	86.871	0	167.137	0
<b>Βραχυπρόθεσμες Υποχρεώσεις</b>				
Υποχρεώσεις από Χρηματοδοτικές Μισθώσεις	(31.255)	(8.910)	(31.255)	(8.910)
<b>Σύνολο</b>	<b>(589.779)</b>	<b>(532.367)</b>	<b>(495.644)</b>	<b>(458.078)</b>

### 5.15 Τραπεζικός δανεισμός

Ο λογαριασμός αυτός αναλύεται ως ακολούθως:

Ποσά σε €	ΟΜΙΛΟΣ		ΕΤΑΙΡΕΙΑ	
	31/12/2005	31/12/2004	31/12/2005	31/12/2004
<b>Μακροπρόθεσμος δανεισμός</b>				
Ομολογιακό δάνειο (Εμπορική Τράπεζα)	8.260.875	6.007.200	8.260.875	6.007.200
Λοιπός τραπεζικός δανεισμός	3.791.252	2.394.265	3.510.801	2.130.720
Υποχρεώσεις χρηματοδοτικής μίσθωσης (Leasing)	1.922.483	2.200.000	1.922.483	2.200.000
<b>Σύνολο μακροπρόθεσμων δανείων</b>	<b>13.974.610</b>	<b>10.601.465</b>	<b>13.694.159</b>	<b>10.337.920</b>
<b>Βραχυπρόθεσμος δανεισμός</b>				
Τραπεζικός δανεισμός	8.842.549	8.898.217	7.557.244	7.511.615
Βραχυπρόθεσμο μέρος μακροπρόθεσμων δανείων	2.302.853	988.967	2.258.909	923.080
<b>Σύνολο</b>	<b>11.145.402</b>	<b>9.887.184</b>	<b>9.816.153</b>	<b>8.434.695</b>
<b>Σύνολο Τραπεζικού δανεισμού</b>	<b>25.120.012</b>	<b>20.488.649</b>	<b>23.510.312</b>	<b>18.772.615</b>

### 5.16 Λοιπές μακροπρόθεσμες υποχρεώσεις

Ο λογαριασμός αυτός αναλύεται ως ακολούθως:

Ποσά σε €	ΟΜΙΛΟΣ		ΕΤΑΙΡΕΙΑ	
	31/12/2005	31/12/2004	31/12/2005	31/12/2004
Επιχορηγήσεις πάγιου εξοπλισμού	388.734	542.457	388.734	542.457
Φόρος υπεραξίας ακινήτων	0	148.458	0	148.458
<b>Σύνολο</b>	<b>388.734</b>	<b>690.915</b>	<b>388.734</b>	<b>690.915</b>

## 5.17 Προμηθευτές και λοιπές υποχρεώσεις

Ο λογαριασμός αυτός αναλύεται ως ακολούθως:

Ποσά σε €	ΟΜΙΛΟΣ		ΕΤΑΙΡΕΙΑ	
	31/12/2005	31/12/2004	31/12/2005	31/12/2004
Προμηθευτές	5.517.661	4.474.387	4.736.950	2.570.025
Επιταγές πληρωτέες	1.298.998	950.931	1.086.083	780.007
<b>Σύνολο</b>	<b>6.816.659</b>	<b>5.425.318</b>	<b>5.823.033</b>	<b>3.350.032</b>

## 5.18 Λοιπές βραχυπρόθεσμες υποχρεώσεις

Ο λογαριασμός αυτός αναλύεται ως ακολούθως:

Ποσά σε €	ΟΜΙΛΟΣ		ΕΤΑΙΡΕΙΑ	
	31/12/2005	31/12/2004	31/12/2005	31/12/2004
Προκαταβολές πελατών	184.998	131.895	184.425	129.694
Ασφαλιστικοί Οργανισμοί	381.424	357.829	360.997	340.173
Μερίσματα πληρωτέα	5.005	5.539	5.005	5.539
Λοιπές υποχρεώσεις	1.674.025	460.340	1.352.303	156.570
<b>Σύνολο</b>	<b>2.245.452</b>	<b>955.603</b>	<b>1.902.730</b>	<b>631.976</b>

## 5.19 Φόρος Εισοδήματος

Ο λογαριασμός αναλύεται ως ακολούθως:

Ποσά σε €	ΟΜΙΛΟΣ		ΕΤΑΙΡΕΙΑ	
	31/12/2005	31/12/2004	31/12/2005	31/12/2004
<b>Κατάσταση λογαριασμού αποτελεσμάτων</b>				
Τρέχον Φόρος χρήσης		289.279	896.989	214.868
Αναβαλλόμενος φόρος		71.501	225.590	51.656
<b>Σύνολο</b>		<b>360.780</b>	<b>1.122.579</b>	<b>266.524</b>

Ποσά σε €	ΟΜΙΛΟΣ		ΕΤΑΙΡΕΙΑ	
	31/12/2005	31/12/2004	31/12/2005	31/12/2004
Κέρδη προ φόρων, ως κατάσταση αποτελεσμάτων	555.388	2.121.457	830.595	1.887.586
Πλέον: Λογιστικές διαφορές θυγατρικών εξωτερικού	587.121	62.577	0	0
	1.142.509	2.184.034	830.595	1.887.586
Εφαρμοστέος Φορολογικός Συντελεστής	32%	35%	32%	35%
Φόρος Εισοδήματος, βάσει εφαρμοστέου συντελεστή	365.603	764.412	265.790	660.655
Φόρος που αναλογεί σε αφορολόγητα εισοδήματα:				
-Εσοδα φορολογηθέντα κατ' ειδικό τρόπο	(31.552)	(4.358)	(31.552)	(97.330)
-Μερίσματα	(201.451)	0	(201.451)	0
Φόρος που αναλογεί σε έξοδα που δεν αναγνωρίζονται φορολογικά:				
-Φόροι, τέλη, πρόστιμα	0	40.528	0	40.528
-Λοιπές μη εκπιπτόμενες δαπάνες	43.325	39.436	43.325	39.436
Προσαρμογή αναβαλλόμενης φορολογίας από μεταβολή φορολογικού συντελεστή	183.211	281.009	188.768	383.115
Συμπληρωματικός φόρος εισοδήματος από ακίνητα	1.644	1.552	1.644	1.552
<b>Έξοδο φόρου σε κατάσταση αποτελεσμάτων χρήσης</b>	<b>360.780</b>	<b>1.122.579</b>	<b>266.524</b>	<b>1.027.956</b>

## 6. ΛΟΓΑΡΙΑΣΜΟΣ ΑΠΟΤΕΛΕΣΜΑΤΩΝ ΧΡΗΣΗΣ

### 6.1 α. Κύκλος εργασιών Ομίλου

Ο λογαριασμός αναλύεται κατά κλάδο δραστηριότητας και γεωγραφική θέση:

Ποσά σε €	01/01 – 31/12/2005			01/01 – 31/12/2004		
	ΕΣΩΤΕΡΙΚΟ	ΕΞΩΤΕΡΙΚΟ	ΣΥΝΟΛΟ	ΕΣΩΤΕΡΙΚΟ	ΕΞΩΤΕΡΙΚΟ	ΣΥΝΟΛΟ
<b>1. Πωλήσεις Εμπορευμάτων</b>						
A) Συστήματα Περιβαλλοντικών Προϊόντων	284.835	5.459.523	5.744.358	343.590	6.988.518	7.332.108
B) Συστήματα Εξοπλισμού Καταστημάτων και Αποθηκών	6.353.851	195.140	6.548.991	6.282.181	121.527	6.403.708
Γ) Οχήματα & Υπερκατασκευές – Υποκατασκευές & Αμυντικό Υλικό	291.969	0	291.969	900.057	0	900.057
	<b>6.930.655</b>	<b>5.654.663</b>	<b>12.585.318</b>	<b>7.525.828</b>	<b>7.110.045</b>	<b>14.635.873</b>
<b>2. Πωλήσεις Προϊόντων Ετοιμών και Ημιτελών</b>						
A) Συστήματα Περιβαλλοντικών Προϊόντων	3.592.873	3.640.186	7.233.059	3.942.056	2.267.084	6.209.140
B) Συστήματα Εξοπλισμού Καταστημάτων και Αποθηκών	5.291.896	81.174	5.373.070	5.303.896	712.996	6.016.892
Γ) Οχήματα & Υπερκατασκευές – Υποκατασκευές & Αμυντικό Υλικό	2.474.995	202.825	2.677.820	2.142.642	69.816	2.212.458
	<b>11.359.764</b>	<b>3.924.185</b>	<b>15.283.949</b>	<b>11.388.594</b>	<b>3.049.896</b>	<b>14.438.490</b>
<b>3. Παροχή Υπηρεσιών</b>						
A) Συστήματα Περιβαλλοντικών Προϊόντων	1.591	0	1.591	1.426	0	1.426
B) Συστήματα Εξοπλισμού Καταστημάτων και Αποθηκών	484.581	0	484.581	576.692	1.600	578.292
Γ) Οχήματα & Υπερκατασκευές – Υποκατασκευές & Αμυντικό Υλικό	36.599	0	36.599	566.895	0	566.895
	<b>522.771</b>	<b>0</b>	<b>522.771</b>	<b>1.145.013</b>	<b>1.600</b>	<b>1.146.613</b>
<b>4. Λοιπά Αποθέματα (Α', Β' Ύλες, Αναλώσιμα Υλικά, Υποπροϊόντα κλπ)</b>	611.104	44.703	655.807	467.832	1.520	469.352
	<b>611.104</b>	<b>44.703</b>	<b>655.807</b>	<b>467.832</b>	<b>1.520</b>	<b>469.352</b>
<b>Σύνολο Κύκλου Εργασιών</b>	<b>19.424.294</b>	<b>9.623.551</b>	<b>29.047.845</b>	<b>20.527.267</b>	<b>10.163.061</b>	<b>30.690.328</b>

## 6.1 β. Κύκλος εργασιών Εταιρείας

Ο λογαριασμός αναλύεται κατά κλάδο δραστηριότητας και γεωγραφική θέση:

Ποσά σε €	01/01 – 31/12/2005			01/01 – 31/12/2004		
	ΕΣΩΤΕΡΙΚΟ	ΕΞΩΤΕΡΙΚΟ	ΣΥΝΟΛΟ	ΕΣΩΤΕΡΙΚΟ	ΕΞΩΤΕΡΙΚΟ	ΣΥΝΟΛΟ
<b>1. Πωλήσεις Εμπορευμάτων</b>						
Α) Συστήματα Περιβαλλοντικών Προϊόντων	284.835	1.000	285.835	343.590	1.951.935	2.295.525
Β) Συστήματα Εξοπλισμού Καταστημάτων και Αποθηκών	6.074.841	190.827	6.265.668	6.125.645	121.527	6.247.172
Γ) Οχήματα & Υπερκατασκευές – Υποκατασκευές & Αμυντικό Υλικό	291.969	0	291.969	900.057	0	900.057
	<b>6.651.645</b>	<b>191.827</b>	<b>6.843.472</b>	<b>7.369.292</b>	<b>2.073.462</b>	<b>9.442.754</b>
<b>2. Πωλήσεις Προϊόντων Ετοιμών και Ημιτελών</b>						
Α) Συστήματα Περιβαλλοντικών Προϊόντων	3.592.873	5.868.998	9.461.871	3.942.056	5.593.286	9.535.342
Β) Συστήματα Εξοπλισμού Καταστημάτων και Αποθηκών	4.610.975	245.267	4.856.242	4.734.601	712.996	5.447.597
Γ) Οχήματα & Υπερκατασκευές – Υποκατασκευές & Αμυντικό Υλικό	2.474.995	202.825	2.677.820	2.142.642	69.816	2.212.458
	<b>10.678.843</b>	<b>6.317.090</b>	<b>16.995.933</b>	<b>10.819.299</b>	<b>6.376.098</b>	<b>17.195.397</b>
<b>3. Παροχή Υπηρεσιών</b>						
Α) Συστήματα Περιβαλλοντικών Προϊόντων	1.591	0	1.591	1.426	0	1.426
Β) Συστήματα Εξοπλισμού Καταστημάτων και Αποθηκών	484.581	0	484.581	457.997	1.600	459.597
Γ) Οχήματα & Υπερκατασκευές – Υποκατασκευές & Αμυντικό Υλικό	36.599	0	36.599	566.895	0	566.895
	<b>522.771</b>	<b>0</b>	<b>522.771</b>	<b>1.026.318</b>	<b>1.600</b>	<b>1.027.918</b>
<b>4. Λοιπά Αποθέματα (Α', Β' Ύλες, Αναλώσιμα Υλικά, Υποπροϊόντα κλπ)</b>	520.318	238.095	758.413	467.832	147.262	615.094
	<b>520.318</b>	<b>238.095</b>	<b>758.413</b>	<b>467.832</b>	<b>147.262</b>	<b>615.094</b>
<b>Σύνολο Κύκλου Εργασιών</b>	<b>18.373.577</b>	<b>6.747.012</b>	<b>25.120.589</b>	<b>19.682.741</b>	<b>8.598.422</b>	<b>28.281.163</b>



## 6.2 Κόστος πωληθέντων

Ο λογαριασμός αναλύεται ως ακολούθως:

Ποσά σε €	ΟΜΙΛΟΣ		ΕΤΑΙΡΕΙΑ	
	01/01- 31/12/2005	01/01- 31/12/2004	01/01- 31/12/2005	01/01- 31/12/2004
Διαφορά Α', Β' Υλών, Αναλωσίμων και λοιπών υλικών	6.885.929	8.758.251	8.447.396	8.642.044
Διαφορά Εμπορευμάτων	6.412.970	10.470.532	3.924.710	6.431.925
Διαφορά Προϊόντων Ετοιμών και Ημιτελών	1.104.218	(3.954.206)	40.258	(158.966)
Αμοιβές και έξοδα προσωπικού	4.642.976	4.284.958	4.366.767	4.030.957
Αμοιβές και έξοδα τρίτων	440.314	573.548	375.594	503.551
Παροχές τρίτων	436.489	391.270	415.088	364.350
Φόροι-Τέλη	2.828	2.638	2.827	2.618
Διάφορα έξοδα	107.535	115.027	79.945	96.619
Αποσβέσεις παγίων στοιχείων	514.764	554.951	469.585	495.338
Προβλέψεις για υποχρεώσεις παροχών στο προσωπικό	23.615	15.648	21.837	15.547
<b>Σύνολο</b>	<b>20.571.638</b>	<b>21.212.617</b>	<b>18.144.007</b>	<b>20.423.983</b>
Μείον: Κόστος Ιδιοπαραγωγών	(292.078)	(365.179)	(291.101)	(365.179)
<b>ΤΕΛΙΚΑ ΣΥΝΟΛΑ</b>	<b>20.279.560</b>	<b>20.847.438</b>	<b>17.852.906</b>	<b>20.058.804</b>

## 6.3 Παροχές στο προσωπικό

Ο αριθμός του απασχολούμενου προσωπικού του Ομίλου και της Εταιρείας κατά την παρουσιαζόμενη ημερομηνία αναλύεται ως εξής:

	ΟΜΙΛΟΣ		ΕΤΑΙΡΕΙΑ	
	31/12/2005	31/12/2004	31/12/2005	31/12/2004
Μισθωτοί	118	129	106	106
Ημερομίσθιοι	260	263	244	256
<b>Σύνολο</b>	<b>378</b>	<b>392</b>	<b>350</b>	<b>362</b>

Οι παροχές προς το προσωπικό του Ομίλου και της Εταιρείας αναλύονται ως ακολούθως:

Ποσά σε €	ΟΜΙΛΟΣ		ΕΤΑΙΡΕΙΑ	
	31/12/2005	31/12/2004	31/12/2005	31/12/2004
Μισθοί, ημερομίσθια και επιδόματα	6.385.087	6.051.546	5.693.358	5.501.032
Έξοδα κοινωνικής ασφάλισης	1.721.904	1.613.058	1.545.888	1.497.122
Αποζημιώσεις τερματισμού υπηρεσίας	46.667	18.646	40.437	7.973
Λοιπές παροχές προσωπικού	52.777	41.491	52.777	41.491
Συνταξιοδοτικό κόστος προγραμμάτων καθορισμένων παροχών	59.107	44.390	57.329	44.289
<b>Σύνολο</b>	<b>8.265.542</b>	<b>7.769.131</b>	<b>7.389.789</b>	<b>7.091.907</b>

#### 6.4 Έξοδα διαθέσεως

Ο λογαριασμός αναλύεται ως ακολούθως:

Ποσά σε €	ΟΜΙΛΟΣ		ΕΤΑΙΡΕΙΑ	
	01/01- 31/12/2005	01/01- 31/12/2004	01/01- 31/12/2005	01/01- 31/12/2004
Αμοιβές και έξοδα προσωπικού	1.819.508	1.863.724	1.610.160	1.647.850
Αμοιβές και έξοδα τρίτων	442.348	434.244	146.601	255.519
Παροχές τρίτων	403.997	417.056	381.821	392.738
Φόροι-Τέλη	45.712	97.301	45.712	97.301
Διάφορα έξοδα	1.127.529	1.102.442	1.003.682	993.979
Αποσβέσεις παγίων στοιχείων	196.849	110.755	188.366	94.725
Προβλέψεις για υποχρεώσεις παροχών στο προσωπικό	8.074	6.087	8.074	6.087
<b>ΤΕΛΙΚΟ ΣΥΝΟΛΟ</b>	<b>4.044.017</b>	<b>4.031.609</b>	<b>3.384.416</b>	<b>3.488.199</b>

#### 6.5 Έξοδα διοικήσεως

Ο λογαριασμός αναλύεται ως ακολούθως:

Ποσά σε €	ΟΜΙΛΟΣ		ΕΤΑΙΡΕΙΑ	
	01/01- 31/12/2005	01/01- 31/12/2004	01/01- 31/12/2005	01/01- 31/12/2004
Αμοιβές και έξοδα προσωπικού	1.596.325	1.487.345	1.250.417	1.190.814
Αμοιβές και έξοδα τρίτων	515.189	481.385	256.375	217.813
Παροχές τρίτων	298.996	314.697	270.081	284.871
Φόροι-Τέλη	62.777	51.343	59.249	49.316
Διάφορα έξοδα	420.956	324.573	348.823	248.096
Αποσβέσεις παγίων στοιχείων	201.509	132.461	172.419	124.552
Προβλέψεις για υποχρεώσεις παροχών στο προσωπικό	6.276	4.399	6.276	4.399
<b>ΤΕΛΙΚΟ ΣΥΝΟΛΟ</b>	<b>3.102.028</b>	<b>2.796.203</b>	<b>2.363.640</b>	<b>2.119.861</b>

## 6.6 Άλλα έσοδα

Ο λογαριασμός αναλύεται ως ακολούθως:

Ποσά σε €	ΟΜΙΛΟΣ		ΕΤΑΙΡΕΙΑ	
	01/01- 31/12/2005	01/01- 31/12/2004	01/01- 31/12/2005	01/01- 31/12/2004
Έσοδα από επιδοτήσεις	82.219	118.150	82.219	118.150
Έσοδα από ενοίκια	54.798	51.739	54.798	51.739
Εισπραττόμενα έξοδα αποστολής	84.491	92.542	84.491	92.542
Αποσβέσεις επιχορηγηθέντων παγίων	153.723	110.063	153.723	110.063
Κέρδη από πωλήσεις παγίων	5.099	6.605	5.099	6.605
Έσοδα προηγούμενων χρήσεων	23.210	41.332	23.210	41.332
Αποζημιώσεις	7.782	670	7.782	670
Κέρδη συναλλαγματικών διαφορών	99.371	15.376	99.371	15.376
Έσοδα από αχρησιμοποίητες προβλέψεις	0	278.085	0	278.085
Λοιπά έσοδα	39.900	56.419	4.502	19.624
<b>Σύνολο</b>	<b>550.593</b>	<b>770.981</b>	<b>515.195</b>	<b>734.186</b>

## 6.7 Άλλα έξοδα

Ο λογαριασμός αναλύεται ως ακολούθως:

Ποσά σε €	ΟΜΙΛΟΣ		ΕΤΑΙΡΕΙΑ	
	01/01- 31/12/2005	01/01- 31/12/2004	01/01- 31/12/2005	01/01- 31/12/2004
Ζημιές συναλλαγματικών διαφορών	36.344	55.976	36.344	55.976
Ζημιές από πωλήσεις παγίων	4.251	29.558	4.251	29.558
Μη ενσωματωμένοι φόροι	102.784	0	0	0
Πρόστιμα και προσαυξήσεις	114.077	114.077	0	114.077
Κρατήσεις από πωλήσεις στο Δημόσιο	33.863	33.863	34.926	33.863
Λοιπά έξοδα	196.445	295.912	186.669	261.531
<b>Σύνολο</b>	<b>487.764</b>	<b>529.386</b>	<b>262.190</b>	<b>495.005</b>

## 6.8 Χρηματοοικονομικά έσοδα και έξοδα

Ο λογαριασμός αναλύεται ως ακολούθως:

Ποσά σε €	ΟΜΙΛΟΣ		ΕΤΑΙΡΕΙΑ	
	01/01- 31/12/2005	01/01- 31/12/2004	01/01- 31/12/2005	01/01- 31/12/2004
<b>Χρηματοοικονομικά έσοδα</b>				
-Τραπεζών	35.508	4.123	4.068	3.394
-Καταθέσεων	573	0	573	0
-Εκπτώσεις από εφάπαξ εξόφληση δανείων	752	752	655	752
-Έσοδα από μερίσματα αμοιβαίων κεφαλαίων	0	0	542	0
<b>Σύνολο</b>	<b>36.833</b>	<b>4.875</b>	<b>5.838</b>	<b>4.146</b>
<b>Χρηματοοικονομικά έξοδα</b>				
-Τραπεζικά δάνεια	(927.862)	(967.401)	(847.520)	(889.932)
-Προμήθειες Εγγυητικών Επιστολών	(50.680)	(16.000)	(50.680)	(16.000)
-Τόκοι προμηθευτών	(2.436)	(517)	(2.436)	(517)
-Διάφορα έξοδα τραπεζών	(67.676)	(127.046)	(28.027)	(34.464)
-Χρηματοδοτικές μισθώσεις	(97.185)	(10.870)	(97.185)	(10.870)
-Υποχρεώσεις παροχών προσωπικού	(20.675)	(18.257)	(20.627)	(18.257)
<b>Σύνολο</b>	<b>(1.166.514)</b>	<b>(1.140.091)</b>	<b>(1.046.475)</b>	<b>(970.040)</b>
<b>Συνολικό χρηματοοικονομικό κόστος</b>	<b>(1.129.681)</b>	<b>(1.135.216)</b>	<b>(1.040.637)</b>	<b>(965.894)</b>

## 7. Ανάλυση προσαρμογών πρώτης εφαρμογής ΔΠΧΠ

### 7.1 ΜΕΤΑΒΟΛΕΣ ΣΤΑ ΙΔΙΑ ΚΕΦΑΛΑΙΑ

Ποσά σε €	ΟΜΙΛΟΣ		ΕΤΑΙΡΕΙΑ	
	1/1/2004	31/12/2004	1/1/2004	31/12/2004
<b>Σύνολο Ιδίων Κεφαλαίων, όπως είχαν προγενέστερα απεικονισθεί σύμφωνα με το ΕΓΛΣ</b>	<b>20.096.686</b>	<b>27.223.090</b>	<b>20.244.892</b>	<b>27.307.182</b>
<b>Προσαρμογές των Διεθνών Λογιστικών Προτύπων Χρηματοοικονομικής Πληροφόρησης</b>				
€ Επίδραση από αποτίμηση ακινητοποιήσεων στην εύλογη αξία	7.514.914	475.542	7.039.372	0
€ Επίδραση από διαφορές αποσβέσεων λόγω διαφορετικού κόστους κτήσεως και ωφέλιμης ζωής	2.662.404	3.715.665	2.498.688	3.338.686
€ Εμφάνιση χρηματοδοτικών μισθώσεων	0	35.640	0	35.640
€ Επίδραση από διαγραφή εξόδων πολυετούς αποσβέσεως επειδή δεν πληρούσαν τα κριτήρια του ΔΛΠ 38	(412.073)	(448.288)	(333.437)	(365.965)
€ Καταχώρηση αναβαλλόμενου φόρου	(481.777)	(707.367)	(427.209)	(633.078)
€ Ανάκτηση αξίας κτήσεως θυγατρικών επιχειρήσεων	0	24.657	0	24.657
€ Καταχώρηση πρόβλεψης για αποζημίωση προσωπικού σύμφωνα με αναλογιστική μελέτη	(462.785)	(507.175)	(456.415)	(500.705)
€ Μεταφορά των επιχορηγήσεων στις υποχρεώσεις	(652.520)	(542.457)	(652.520)	(542.457)
€ Μεταφορά μερισμάτων πληρωτέων στο χρόνο έγκρισης καταβολής τους	726.524	0	726.524	0
€ Ίδιες μετοχές	(1.118.314)	(1.118.314)	(1.118.314)	(1.118.314)
€ Καταχώρηση πρόβλεψης φορολογικών διαφορών	(300.021)	0	(300.021)	0
€ Λοιπές προσαρμογές	(383.727)	(678.936)	(526.852)	(717.831)
<b>Σύνολο προσαρμογών</b>	<b>7.092.625</b>	<b>248.967</b>	<b>6.449.816</b>	<b>(479.367)</b>
<b>Σύνολο Ιδίων Κεφαλαίων σύμφωνα με τα Δ.Λ.Π.</b>	<b>27.189.311</b>	<b>27.472.057</b>	<b>26.694.708</b>	<b>26.827.815</b>

### 7.2 ΜΕΤΑΒΟΛΕΣ ΣΤΑ ΑΠΟΤΕΛΕΣΜΑΤΑ

Ποσά σε €	ΟΜΙΛΟΣ	ΕΤΑΙΡΕΙΑ
	31/12/2004	31/12/2004
<b>Σύνολο Αποτελεσμάτων, όπως είχαν προγενέστερα απεικονισθεί σύμφωνα με το ΕΓΛΣ</b>	<b>220.037</b>	<b>242.022</b>
<b>Προσαρμογές των Διεθνών Λογιστικών Προτύπων Χρηματοοικονομικής Πληροφόρησης</b>		
€ Επίδραση στις αποσβέσεις χρήσης από την διαφοροποίηση των συντελεστών απόσβεσης	1.050.468	839.997
€ Επίδραση από αναστροφή αποσβέσεων των εξόδων πολυετούς απόσβεσης	(36.215)	(32.528)
€ Επίδραση των χρηματοδοτικών μισθώσεων	35.640	35.640
€ Επίδραση δεδουλευμένων παροχών προσωπικού λόγω συνταξιοδότησης	(44.390)	(44.289)
€ Επίδραση από την ανάκτηση της αξίας κτήσεως θυγατρικών επιχειρήσεων		24.657
€ Λοιπές προσαρμογές	(1.072)	0
€ Καταχώρηση αναβαλλόμενου φόρου	(225.590)	(205.869)
<b>Σύνολο προσαρμογών</b>	<b>778.841</b>	<b>617.608</b>
<b>Σύνολο Αποτελεσμάτων σύμφωνα με τα Δ.Λ.Π.</b>	<b>998.878</b>	<b>859.630</b>

## 8. ΣΗΜΕΙΩΣΕΙΣ ΕΠΙ ΤΩΝ ΠΡΟΣΑΡΜΟΓΩΝ

### Μετάθεση αναγνώρισης πληρωτέων μερισμάτων στο χρόνο έγκρισής τους από την Γ.Σ.

Σε αντίθεση με τις προηγούμενα ισχύουσες λογιστικές αρχές, τα πληρωτέα μερίσματα αναγνωρίζονται ως υποχρέωση κατά την ημερομηνία έγκρισης της προτεινόμενης διανομής του Δ.Σ. από την Γενική Συνέλευση των μετόχων.

### Τροποποίηση ισολογισμού έναρξης και οικονομικών καταστάσεων συγκριτικής χρήσης

Οι παρούσες είναι οι πρώτες ετήσιες οικονομικές καταστάσεις που συντάσσονται σύμφωνα με τα ΔΠΧΠ. Οι λογιστικές αρχές με τις οποίες καταρτίστηκαν οι οικονομικές καταστάσεις της χρήσεως 2005 έχουν εφαρμοστεί με συνέπεια και για τις οικονομικές καταστάσεις της συγκριτικής χρήσης 2004 καθώς και για τον ισολογισμό μετάβασης στα ΔΠΧΠ της 01/01/2004.

Οι οριστικές προσαρμογές μετάβασης στα ΔΠΧΠ, όπως αναλύονται σε σχετική σημείωση, έχουν διαφοροποιηθεί σε σχέση με τις καταστάσεις που δημοσιεύτηκαν κατά τις ενδιάμεσες περιόδους. Συγκεκριμένα, στα πλαίσια επαλήθευσης των Οικονομικών Καταστάσεων του Ομίλου και της Εταιρείας τροποποιήθηκαν ως προς την διενέργεια πρόβλεψης επισφαλών απαιτήσεων ύψους 300.000 ευρώ και υποτίμησης της αξίας των αποθεμάτων ύψους 400.000 ευρώ. Συνεπεία των ανωτέρω, μειώνεται η Καθαρή Θέση κατά την ημερομηνία μετάβασης (1/1/2004), κατά ποσό 525.000 ευρώ και η αναβαλλόμενη φορολογία κατά ποσό 175.000 ευρώ.

Αναφορικά με τις ενδιάμεσες τριμηνιαίες καταστάσεις σημειώνεται ότι από την υιοθέτηση της ανωτέρω πολιτικής δεν επέρχεται τροποποίηση στις καταστάσεις αποτελεσμάτων των τριμήνων και ως εκ τούτου δεν αναδημοσιεύονται. Ωστόσο τροποποιείται το σύνολο των ιδίων κεφαλαίων, η αναβαλλόμενη φορολογία, καθώς και τα υπόλοιπα πελατών και αποθεμάτων των ενδιάμεσων περιόδων. Για καλύτερη πληροφόρηση των χρηστών των οικονομικών καταστάσεων παρατίθεται αναλυτικά η τροποποίηση που έγινε στα ίδια κεφάλαια των ενδιάμεσων περιόδων:

**ΟΜΙΛΟΣ**
**1/1/2004 31/3/2004 30/6/2004 30/9/2004 31/12/2004**
**Αποτελέσματα εις νέον, όπως είχαν αρχικά δημοσιευθεί στις ενδιάμεσες οικονομικές καταστάσεις**

389.535	-153.925	393.220	821.087	101.062
---------	----------	---------	---------	---------

Μείον: Προβλέψεις υποτίμησης αποθεμάτων και επισφαλών πελατών

-700.000	-700.000	-700.000	-700.000	-700.000
----------	----------	----------	----------	----------

Πλέον: Προσαρμογή της αναβαλλόμενης φορολογίας επί των προβλέψεων

175.000	175.000	175.000	175.000	175.000
---------	---------	---------	---------	---------

**Σύνολο αποτελεσμάτων εις νέον μετά την τροποποίηση**

<b>-135.465</b>	<b>-678.925</b>	<b>-131.780</b>	<b>296.087</b>	<b>-423.938</b>
-----------------	-----------------	-----------------	----------------	-----------------

**Αποθέματα, όπως είχαν αρχικά δημοσιευθεί στις ενδιάμεσες οικονομικές καταστάσεις**

11.102.485	11.487.471	10.220.113	10.960.408	11.198.338
------------	------------	------------	------------	------------

Μείον: Προβλέψεις υποτίμησης αποθεμάτων

-400.000	-400.000	-400.000	-400.000	-400.000
----------	----------	----------	----------	----------

**Σύνολο αποθεμάτων μετά την τροποποίηση**

<b>10.702.485</b>	<b>11.087.471</b>	<b>9.820.113</b>	<b>10.560.408</b>	<b>10.798.338</b>
-------------------	-------------------	------------------	-------------------	-------------------

**Πελάτες και λοιπές απαιτήσεις, όπως είχαν αρχικά δημοσιευθεί στις ενδιάμεσες οικονομικές καταστάσεις**

16.580.665	16.520.098	22.417.350	20.209.222	17.328.711
------------	------------	------------	------------	------------

Μείον: Προβλέψεις υποτίμησης επισφαλών πελατών

-300.000	-300.000	-300.000	-300.000	-300.000
----------	----------	----------	----------	----------

**Σύνολο πελατών και λοιπών απαιτήσεων μετά την τροποποίηση**

<b>16.280.665</b>	<b>16.220.098</b>	<b>22.117.350</b>	<b>19.909.222</b>	<b>17.028.711</b>
-------------------	-------------------	-------------------	-------------------	-------------------

**Αναβαλλόμενος φόρος εισοδήματος, όπως είχε αρχικά δημοσιευθεί στις ενδιάμεσες οικονομικές καταστάσεις**

481.777	534.050	587.040	637.436	707.367
---------	---------	---------	---------	---------

Πλέον: Προσαρμογές λόγω προβλέψεων

-175.000	-175.000	-175.000	-175.000	-175.000
----------	----------	----------	----------	----------

**Σύνολο αναβαλλόμενου φόρου εισοδήματος μετά την τροποποίηση**

<b>306.777</b>	<b>359.050</b>	<b>412.040</b>	<b>462.436</b>	<b>532.367</b>
----------------	----------------	----------------	----------------	----------------

	<b>ΕΤΑΙΡΕΙΑ</b>				
	<b>1/1/2004</b>	<b>31/3/2004</b>	<b>30/6/2004</b>	<b>30/9/2004</b>	<b>31/12/2004</b>
<b>Αποτελέσματα εις νέον, όπως είχαν αρχικά δημοσιευθεί στις ενδιάμεσες οικονομικές καταστάσεις</b>	389.535	5.470	262.691	667.062	222.621
Μείον: Προβλέψεις υποτίμησης αποθεμάτων και επισφαλών πελατών	-700.000	-700.000	-700.000	-700.000	-700.000
Πλέον: Προσαρμογή της αναβαλλόμενης φορολογίας επί των προβλέψεων	175.000	175.000	175.000	175.000	175.000
<b>Σύνολο αποτελεσμάτων εις νέον μετά την τροποποίηση</b>	<b>-135.465</b>	<b>-519.530</b>	<b>-262.309</b>	<b>142.062</b>	<b>-302.379</b>
<b>Αποθέματα, όπως είχαν αρχικά δημοσιευθεί στις ενδιάμεσες οικονομικές καταστάσεις</b>	9.562.635	9.481.393	9.075.951	9.578.577	9.875.751
Μείον: Προβλέψεις υποτίμησης αποθεμάτων	-400.000	-400.000	-400.000	-400.000	-400.000
<b>Σύνολο αποθεμάτων μετά την τροποποίηση</b>	<b>9.162.635</b>	<b>9.081.393</b>	<b>8.675.951</b>	<b>9.178.577</b>	<b>9.475.751</b>
<b>Πελάτες και λοιπές απαιτήσεις, όπως είχαν αρχικά δημοσιευθεί στις ενδιάμεσες οικονομικές καταστάσεις</b>	15.942.634	16.977.563	19.676.594	17.583.344	16.224.374
Μείον: Προβλέψεις υποτίμησης επισφαλών πελατών	-300.000	-300.000	-300.000	-300.000	-300.000
<b>Σύνολο πελατών και λοιπών απαιτήσεων μετά την τροποποίηση</b>	<b>15.642.634</b>	<b>16.677.563</b>	<b>19.376.594</b>	<b>17.283.344</b>	<b>15.924.374</b>
<b>Αναβαλλόμενος φόρος εισοδήματος, όπως είχε αρχικά δημοσιευθεί στις ενδιάμεσες οικονομικές καταστάσεις</b>	427.209	474.592	522.830	570.843	633.078
Πλέον: Προσαρμογές λόγω προβλέψεων	-175.000	-175.000	-175.000	-175.000	-175.000
<b>Σύνολο αναβαλλόμενου φόρου εισοδήματος μετά την τροποποίηση</b>	<b>252.209</b>	<b>299.592</b>	<b>347.830</b>	<b>395.843</b>	<b>458.078</b>



## **9. ΛΟΙΠΑ ΣΤΟΙΧΕΙΑ**

### **9.1 Ενδεχόμενες Απαιτήσεις – Υποχρεώσεις**

#### **Πληροφορίες σχετικά με ενδεχόμενες υποχρεώσεις**

Δεν υπάρχουν επίδικες ή υπό διαιτησία διαφορές δικαστικών ή διαιτητικών οργάνων που να έχουν σημαντική επίπτωση στην οικονομική κατάσταση ή λειτουργία της Εταιρίας.

Η εταιρεία έχει νόμιμους τίτλους κυριότητας επί των παγίων στοιχείων.

#### **Ανέλεγκτες φορολογικά χρήσεις**

Η μητρική εταιρεία SPIDER ΜΕΤΑΛΛΟΒΙΟΜΗΧΑΝΙΑ Ν. ΠΕΤΣΙΟΣ ΚΑΙ ΥΙΟΙ Α.Ε. καθώς και η θυγατρική εταιρεία «ΕΠΙΠΛΟΤΕΧΝΙΚΗ Α.Ε.» δεν έχουν ελεγχθεί φορολογικά για τις χρήσεις 2003 2004 και 2005.

#### **Πληροφορίες σχετικά με ενδεχόμενες απαιτήσεις**

Δεν υπάρχουν.

## 9.2 Συναλλαγές με συνδεδεμένα μέρη

### 1) Υπόλοιπα της μητρικής εταιρείας με τις συνδεδεμένες επιχειρήσεις

Ποσά σε €	31/12/2005	31/12/2004
<i>A) Απαιτήσεις –Υποχρεώσεις</i>		
Spider Italia s.r.l.	4.353.557	3.187.004
Επιπλοτεχνική Α.Ε.	(110.992)	(89.842)
Spider U.K. L.t.d.	1.620.654	944.473
<b>Σύνολο</b>	<b>5.863.219</b>	<b>4.041.635</b>

### 2) Συναλλαγές της μητρικής εταιρείας με τις συνδεδεμένες επιχειρήσεις

Ποσά σε €	31/12/2005	31/12/2004
<i>A) Πωλήσεις σε:</i>		
Spider Italia s.r.l.	3.302.585	4.463.614
ΕΠΙΠΛΟΤΕΧΝΙΚΗ Α.Ε.	52.957	28.848
Spider U.K. L.t.d.	657.599	1.018.053
<b>Σύνολο</b>	<b>4.013.141</b>	<b>5.510.515</b>
<i>B) Αγορές από:</i>		
Spider Italia s.r.l.	94.407	1.959.890
Επιπλοτεχνική Α.Ε.	653.334	631.891
Spider U.K. L.t.d.	0	0
<b>Σύνολο</b>	<b>747.741</b>	<b>2.591.781</b>

### 3) Χορηγηθείσες εγγυήσεις υπέρ συνδεδεμένων μερών και τρίτων

Δεν υπάρχουν.

### 4) Αμοιβές Μελών Διοίκησης

Οι αμοιβές των μελών της Διοίκησης της μητρικής εταιρείας στην παρούσα χρήση ανήλθαν στο ποσό των 70.433 ευρώ.

Δεν έχουν χορηγηθεί δάνεια σε μέλη του Δ.Σ. ή σε λοιπά διευθυντικά στελέχη της Εταιρείας και του Ομίλου.

### 9.3 Κέρδη ανά μετοχή

Τα βασικά κέρδη ανά μετοχή (εκφρασμένα σε λεπτά ανά μετοχή) για τον Όμιλο και την Εταιρία έχουν ως εξής:

Ποσά σε €	ΟΜΙΛΟΣ		ΕΤΑΙΡΕΙΑ	
	01/01 – 31/12/2005	01/01 – 31/12/2004	01/01 – 31/12/2005	01/01 – 31/12/2004
Κέρδη προ φόρων	555.388	2.121.457	830.595	1.887.586
Φόρος εισοδήματος	(360.780)	(1.122.579)	(266.524)	(1.027.956)
<b>Κέρδη μετά από φόρους (1)</b>	<b>194.608</b>	<b>998.878</b>	<b>564.071</b>	<b>859.630</b>
<b>Κατανεμημένα σε:</b>				
Μετόχους της μητρικής (2)	103.155	913.938		
Δικαιώματα μειοψηφίας	91.453	84.940		
	<b>194.608</b>	<b>998.878</b>		
<b>Σταθμισμένος αριθμός μετοχών σε κυκλοφορία (3)</b>	<b>29.036.950</b>	<b>29.060.950</b>	<b>29.036.950</b>	<b>29.060.950</b>
<b>Βασικά κέρδη ανά μετοχή (€/μετοχή)</b>	<b>0,007</b>	<b>0,034</b>	<b>0,019</b>	<b>0,030</b>

### 9.4 Γεγονότα μετά την ημερομηνία του ισολογισμού

Δεν υπάρχουν μεταγενέστερα των οικονομικών καταστάσεων γεγονότα, τα οποία αφορούν είτε την Εταιρία είτε τον Όμιλο, εξαιτίας των οποίων επιβάλλεται ιδιαίτερη αναφορά από τα Διεθνή Λογιστικά Πρότυπα (ΔΛΠ).

Ιωάννινα, 20 Μαρτίου 2006

Ο ΠΡΟΕΔΡΟΣ ΤΟΥ Δ.Σ.  
ΚΑΙ ΔΙΕΥΘΥΝΩΝ ΣΥΜΒΟΥΛΟΣ

Ο ΑΝΤΙΠΡΟΕΔΡΟΣ  
ΤΟΥ Δ.Σ.

Ο ΔΙΕΥΘΥΝΤΗΣ ΟΙΚΟΝΟΜΙΚΩΝ  
ΥΠΗΡΕΣΙΩΝ

ΠΕΤΣΙΟΣ Ν. ΚΩΝΣΤΑΝΤΙΝΟΣ  
Α.Δ.Τ. Δ. 146006

ΠΕΤΣΙΟΣ Ν. ΕΛΕΥΘΕΡΙΟΣ  
Α.Δ.Τ. Χ. 080188

ΤΣΙΜΠΙΚΗΣ Ι. ΚΩΝΣΤΑΝΤΙΝΟΣ  
Α.Μ. Αδείας Ο.Ε.Ε. 12520/Α' Τάξεως

Βεβαιώνεται, ότι οι εν λόγω Οικονομικές Καταστάσεις αποτελούνται από 50 σελίδες και είναι αυτές, που αναφέρονται στην παρούσα Έκθεση Ελέγχου που χορηγήσαμε με ημερομηνία 22 Μαρτίου 2006.

Ιωάννινα, 22 Μαρτίου 2006

Ο Ορκωτός Ελεγκτής – Λογιστής  
Κασιούμης Ιωάννης  
Α.Μ. ΣΟΕΛ 108511856

Grant Thornton

# "SPIDER" ΜΕΤΑΛΛΟΒΙΟΜΗΧΑΝΙΑ Ν. ΠΕΤΣΙΟΣ ΚΑΙ ΥΙΟΙ Α.Ε.

## Στοιχεία και πληροφορίες της χρήσης 1 Ιανουαρίου 2005 έως 31 Δεκεμβρίου 2005

Τα παρακάτω στοιχεία και πληροφορίες στοχεύουν σε μία γενική ενημέρωση για την οικονομική κατάσταση και τα αποτελέσματα της "SPIDER" ΜΕΤΑΛΛΟΒΙΟΜΗΧΑΝΙΑ Ν. ΠΕΤΣΙΟΣ ΚΑΙ ΥΙΟΙ Α.Ε. Συνιστούμε επομένως στον αναγνώστη, πριν προβεί σε οποιαδήποτε είδους επενδυτική επιλογή ή άλλη συναλλαγή με την Εταιρεία, να ανατρέξει στην διεύθυνση διαδικτύου της ([www.spidersa.com](http://www.spidersa.com)) όπου αναρτώνται οι οικονομικές καταστάσεις, που προβλέπουν τα Διεθνή Λογιστικά Πρότυπα, καθώς και η έκθεση ελέγχου του Ορκωτού Ελεγκτή Λογιστή.

### ΣΤΟΙΧΕΙΑ ΤΗΣ ΕΠΙΧΕΙΡΗΣΗΣ:

Διεύθυνση έδρας της εταιρείας:  
Αριθμός Μητρώου Ανωνύμων Εταιρειών:  
Εποπτεύουσα Αρχή:

5ο χλμ. Εθνικής Οδού Ιωαννίνων - Ηγουμενίτσας  
10498/06/Β/41

Υπουργείο Ανάπτυξης, Διεύθυνση Ανωνύμων  
Εταιρειών

Σύνθεση Διοικητικού Συμβουλίου:

Πέτσιος Ν. Κωνσταντίνος, Πέτσιος Ν. Ελευθέριος,  
Πέτσιος Ε. Νικόλαος, Αναστασίου Β. Χρήστος,  
Γκουλιούμης Α. Σπυρίδων, Καβαβιάς Ι. Σταμάτης

Ημερομηνία έγκρισης των ετήσιων  
οικονομικών καταστάσεων:

20 Μαρτίου 2006

Ορκωτός ελεγκτής λογιστής:

Κασιούμης Ιωάννης

Ελεγκτική εταιρεία:

Grant Thornton

Τύπος έκθεσης ελέγχου ελεγκτών:

Με σύμφωνη γνώμη - έμφραση διόρθωσης ενδιάμεσων  
καταστάσεων - ανέλεγκτες φορολογικά χρήσεις

Διεύθυνση διαδικτύου όπου έχουν καταχωρηθεί οι ετήσιες οικονομικές  
καταστάσεις:

[www.spidersa.com](http://www.spidersa.com)

### ΣΤΟΙΧΕΙΑ ΙΣΟΛΟΓΙΣΜΟΥ

	ΟΜΙΛΟΣ		ΕΤΑΙΡΕΙΑ	
	31.12.2005	31.12.2004	31.12.2005	31.12.2004
<b>ΕΝΕΡΓΗΤΙΚΟ</b>				
Πάγια στοιχεία Ενεργητικού	29.836.128,08	25.207.333,15	28.222.535,09	23.268.181,47
Αποθέματα	12.624.916,29	10.798.338,10	11.331.572,08	9.475.751,24
Απαιτήσεις από πελάτες	18.927.698,59	17.028.710,98	19.116.709,44	15.924.373,75
Λοιπά στοιχεία Ενεργητικού	2.267.633,20	4.160.280,60	1.598.041,64	3.591.785,47
<b>ΣΥΝΟΛΟ ΕΝΕΡΓΗΤΙΚΟΥ</b>	<b>63.656.376,16</b>	<b>57.194.662,83</b>	<b>60.268.858,25</b>	<b>52.260.091,93</b>
<b>ΠΑΘΗΤΙΚΟ</b>				
Μακροπρόθεσμες υποχρεώσεις	15.519.405,17	12.331.921,38	15.136.571,11	11.987.617,82
Βραχυπρόθεσμες τραπεζικές υποχρεώσεις	11.145.402,02	9.887.183,47	9.816.153,28	8.434.695,44
Λοιπές βραχυπρόθεσμες υποχρεώσεις	9.422.891,41	7.503.500,67	7.992.286,70	5.009.963,71
Σύνολο υποχρεώσεων (α)	36.087.698,60	29.722.605,52	32.945.011,09	25.432.276,97
Καθαρή θέση μετόχων Εταιρείας	27.021.794,25	27.004.901,01	27.323.847,16	26.827.814,96
Δικαιώματα μειοψηφίας	546.883,31	467.156,30	0,00	0,00
Σύνολο Καθαρής Θέσης (β)	27.568.677,56	27.472.057,31	27.323.847,16	26.827.814,96
<b>ΣΥΝΟΛΟ ΠΑΘΗΤΙΚΟΥ (α) + (β)</b>	<b>63.656.376,16</b>	<b>57.194.662,83</b>	<b>60.268.858,25</b>	<b>52.260.091,93</b>

### ΣΤΟΙΧΕΙΑ ΚΑΤΑΣΤΑΣΗΣ ΜΕΤΑΒΟΛΩΝ ΚΑΘΑΡΗΣ ΘΕΣΗΣ ΧΡΗΣΗΣ

	ΟΜΙΛΟΣ		ΕΤΑΙΡΕΙΑ	
	31.12.2005	31.12.2004	31.12.2005	31.12.2004
Καθαρή θέση έναρξης χρήσης (01.01.2005 και 01.01.2004 αντίστοιχα)	27.472.057,31	27.189.310,98	26.827.814,96	26.694.708,22
Μείωση μετοχικού κεφαλαίου	-455.277,00	0,00	-455.277,00	0,00
Διανεμηθέντα μερίσματα	0,00	-726.523,75	0,00	-726.523,75
Κέρδη / (ζημιές) καταχωρημένα απ' ευθείας στην καθαρή θέση	357.289,03	10.392,35	387.238,71	0,00
Κέρδη / (ζημιές) της χρήσης, μετά από φόρους	194.608,22	998.877,73	564.070,49	859.630,49
<b>Καθαρή θέση λήξης χρήσης (31.12.2005 και 31.12.2004 αντίστοιχα)</b>	<b>27.568.677,56</b>	<b>27.472.057,31</b>	<b>27.323.847,16</b>	<b>26.827.814,96</b>

**ΣΤΟΙΧΕΙΑ ΚΑΤΑΣΤΑΣΗΣ ΑΠΟΤΕΛΕΣΜΑΤΩΝ ΧΡΗΣΗΣ**

	ΟΜΙΛΟΣ		ΕΤΑΙΡΕΙΑ	
	1.1 -	1.1 -	1.1 -	1.1 -
	31.12.2005	31.12.2004	31.12.2005	31.12.2004
Κύκλος Εργασιών	29.047.845,19	30.690.327,85	25.120.589,39	28.281.162,84
Μικτά Κέρδη / (Ζημιές)	8.768.284,80	9.842.889,41	7.267.682,98	8.222.359,52
Κέρδη / (Ζημιές) προ φόρων, χρηματοδοτικών και επενδυτικών αποτελεσμάτων	1.685.611,78	3.339.416,60	1.772.631,64	2.936.224,71
Κέρδη / (Ζημιές) προ φόρων, χρηματοδοτικών αποτελεσμάτων και αποσβέσεων	2.632.012,35	4.174.000,74	2.636.279,49	3.687.257,61
Κέρδη / (Ζημιές) προ φόρων	555.388,45	2.121.456,93	830.594,77	1.887.586,45
Μείον φόροι	-360.780,23	-1.122.579,20	-266.524,28	-1.027.955,96
<b>Κέρδη / (ζημιές) μετά από φόρους</b>	<b>194.608,22</b>	<b>998.877,73</b>	<b>564.070,49</b>	<b>859.630,49</b>
Κατανέμονται σε:				
Μετόχους Εταιρείας	103.155,21	913.937,43	564.070,49	859.630,49
Δικαιώματα Μειοψηφίας	91.453,01	84.940,30	0,00	0,00
Κέρδη (Ζημιές) μετά από φόρους ανά μετοχή - βασικά (σε ευρώ)	0,007	0,034	0,019	0,030

**ΣΤΟΙΧΕΙΑ ΚΑΤΑΣΤΑΣΗΣ ΤΑΜΕΙΑΚΩΝ ΡΟΩΝ ΧΡΗΣΗΣ**

	ΟΜΙΛΟΣ		ΕΤΑΙΡΕΙΑ	
	1.1 -	1.1 -	1.1 -	1.1 -
	31.12.2005	31.12.2004	31.12.2005	31.12.2004
<b>Λειτουργικές δραστηριότητες:</b>				
Κέρδη προ φόρων	555.388,45	2.121.456,93	830.594,77	1.887.586,45
Πλέον / μείον προσαρμογές για:				
Αποσβέσεις	946.400,57	834.584,14	863.647,85	751.032,90
Χρεωστικοί τόκοι και συναφή έξοδα	1.166.514,35	1.140.091,21	1.046.475,11	970.040,70
Πλέον / μείον προσαρμογές για μεταβολές λογαριασμών κεφαλαίου κίνησης ή που σχετίζονται με τις λειτουργικές δραστηριότητες:				
Μείωση / (αύξηση) αποθεμάτων	-1.426.578,19	-95.853,07	-1.855.820,84	-313.116,63
Μείωση / (αύξηση) απαιτήσεων (Μείωση) / αύξηση υποχρεώσεων (πλην τραπεζών)	692.500,81	-510.744,76	2.258.015,81	-437.039,21
Μείον:				
Χρεωστικοί τόκοι και συναφή έξοδα καταβλημένα	-1.166.514,35	-1.140.091,21	-1.046.475,11	-970.040,70
Καταβλημένοι φόροι	-117.540,80	0,00	-117.540,80	0,00
<b>Σύνολο Εισροών / (Εκροών) από λειτουργικές δραστηριότητες (α)</b>	<b>67.370,97</b>	<b>375.625,14</b>	<b>229.419,53</b>	<b>275.502,52</b>
<b>Επενδυτικές δραστηριότητες:</b>				
Απόκτηση θυγατρικών, συγγενών, κοινοπραξιών και λοιπών επενδύσεων	-32.506,36	-60.000,00	-308.215,59	-60.000,00
Αγορά ενσώματων και άυλων παγίων περιουσιακών παγίων	-5.542.689,14	-584.677,36	-5.509.785,88	-493.071,72
<b>Σύνολο Εισροών / (Εκροών) από επενδυτικές δραστηριότητες (β)</b>	<b>-5.575.195,50</b>	<b>-644.677,36</b>	<b>-5.818.001,47</b>	<b>-553.071,72</b>
<b>Χρηματοδοτικές δραστηριότητες</b>				
Εισπράξεις από εκδοθέντα / αναληφθέντα δάνεια	4.818.194,68	1.597.284,76	4.737.696,54	1.597.284,76
Εξοφλήσεις δανείων	-186.829,81	-92.895,51	0,00	0,00
Μερίσματα πληρωθέντα	0,00	-720.985,15	0,00	-720.985,15
<b>Σύνολο Εισροών / (Εκροών) από χρηματοδοτικές δραστηριότητες (γ)</b>	<b>4.631.364,87</b>	<b>783.404,10</b>	<b>4.737.696,54</b>	<b>876.299,61</b>
<b>Καθαρή αύξηση / (μείωση) στα ταμειακά διαθέσιμα (α) + (β) + (γ)</b>	<b>-876.459,66</b>	<b>514.351,88</b>	<b>-850.885,40</b>	<b>598.730,41</b>
<b>Ταμειακά διαθέσιμα και ισοδύναμα έναρξης περιόδου</b>	<b>1.768.435,24</b>	<b>1.254.083,36</b>	<b>1.580.481,98</b>	<b>981.751,57</b>
<b>Ταμειακά διαθέσιμα και ισοδύναμα λήξης περιόδου</b>	<b>891.975,58</b>	<b>1.768.435,24</b>	<b>729.596,58</b>	<b>1.580.481,98</b>

### Πρόσθετα στοιχεία και πληροφορίες:

1. Επί ακινήτων της μητρικής εταιρείας έχει εγγραφεί προσημείωση υποθήκης ποσού 10.500.000,00 ευρώ, υπέρ της Εμπορικής Τράπεζας για εξασφάλιση ομολογιακού δανείου ποσού 8.510.875,00 ευρώ και προσημείωση υποθήκης ύψους 2.500.000,00 ευρώ υπέρ της Τράπεζας Πειραιώς για εξασφάλιση μακροπρόθεσμου δανείου ποσού 3.266.801,00 ευρώ. Επί των ακινήτων της θυγατρικής εταιρείας ΕΠΙΠΛΟΤΕΧΝΙΚΗ Α.Ε. έχουν εγγραφεί προσημειώσεις υποθηκών υπέρ της Εθνικής Τράπεζας ύψους 381.512,00 ευρώ, για εξασφάλιση δανείων των οποίων το ύψος κατά την 31.12.2005 ανέρχονταν στο ποσό των 754.713,14 ευρώ.
2. Η μητρική εταιρεία καθώς και η θυγατρική εταιρεία "ΕΠΙΠΛΟΤΕΧΝΙΚΗ Α.Ε." έχουν ελεγχθεί φορολογικά μέχρι και την χρήση 2002 και κατά συνέπεια οι φορολογικές υποχρεώσεις τους για τις χρήσεις 2003 - 2005 δεν έχουν καταστεί οριστικές.
3. Δεν υπάρχουν επίδικες ή υπό διαιτησία διαφορές που ενδέχεται να έχουν σημαντική επίπτωση στην οικονομική κατάσταση ή λειτουργία της εταιρείας.
4. Το απασχολούμενο προσωπικό της εταιρείας και του ομίλου κατά την 31/12/2005 ανέρχονταν σε 350 και 378 άτομα αντίστοιχα.
5. Το ποσό των ενδοεταιρικών συναλλαγών της εταιρείας με τις συνδεδεμένες, σωρευτικά από την έναρξη της διαχειριστικής χρήσης, ανέρχεται στο ποσό των 4.760.882,45 Ευρώ. Το υπόλοιπο των απαιτήσεων της εταιρείας από τις συνδεδεμένες επιχειρήσεις στη λήξη της τρέχουσας περιόδου ανέρχεται σε 5.863.218,67 Ευρώ.
6. Στις ενοποιημένες οικονομικές καταστάσεις περιλαμβάνονται εκτός της μητρικής και οι ακόλουθες εταιρείες:

ΕΠΩΝΥΜΙΑ ΕΤΑΙΡΕΙΑΣ	ΕΔΡΑ ΕΤΑΙΡΕΙΑΣ	ΠΟΣΟΣΤΟ ΣΥΜΜΕΤΟΧΗΣ	ΜΕΘΟΔΟΣ ΕΝΟΠΙΩΣΗΣ
"SPIDER" ΙΤΑΛΙΑ s.r.l.	ΙΤΑΛΙΑ - ΜΠΑΡΙ	99%	Ολική
ΕΠΙΠΛΟΤΕΧΝΙΚΗ Α.Ε.	ΕΛΛΑΔΑ - ΑΘΗΝΑ	58%	Ολική
"SPIDER" U.K. L.t.d.	M.BRETANIA - SUDBURY	99,999%	Ολική

7. Στην ενοποίηση δεν συμπεριλήφθηκε η θυγατρική Spider Ενεργειακή Α.Ε. λόγω ήσσονος σημασίας μεγεθών.
8. Ο κύκλος εργασιών περιλαμβάνεται στους ακόλουθους κλάδους οικονομικής δραστηριότητας του ΣΤΑΚΟΔ 03: "Κατεργασία και επικάλυψη μετάλλων" 285.1 Ομίλου: € 6.053,70, Εταιρείας: € 6.053,70, "Κατασκευή χαλύβδινων βαρελιών και παρόμοιων δοχείων" 287.1 Ομίλου: € 7.235.179,54, Εταιρείας: € 9.463.991,13, "Κατασκευή όπλων και πυρομαχικών" 296.0 Ομίλου: € 9.251,50, Εταιρείας: € 9.251,50, "Κατασκευή μερών και εξαρτημάτων για αυτοκίνητα οχήματα και τους κινητήρες τους" 343.0 Ομίλου: € 2.513.628,08, Εταιρείας: € 2.693.217,49, "Κατασκευή άλλων επίπλων για γραφεία και καταστήματα" 361.2 Ομίλου: € 5.568.675,78, Εταιρείας: € 4.872.258,87, "Άλλες εργασίες μεταλλικών κατασκευών" 454.2 Ομίλου: € 570.904,55, Εταιρείας: € 480.118,66, "Πώληση αυτοκινήτων οχημάτων" 501.0 Ομίλου: € 291.968,68, Εταιρείας: € 291.968,68, "Συντήρηση και επισκευή αυτοκινήτων οχημάτων" 502.0 Ομίλου: € 4.714,00, Εταιρείας: € 4.714,00, "Χονδρικό εμπόριο μηχανών και εξοπλισμού γραφείων" 518.5 Ομίλου: € 6.548.989,74, Εταιρείας: € 6.265.667,45, "Χονδρικό εμπόριο άλλων μηχανημάτων που χρησιμοποιούνται στη βιομηχανία" 518.7 Ομίλου: € 5.744.358,05, Εταιρείας: € 285.834,70, "Άλλο χονδρικό εμπόριο" 519.0 Ομίλου: € 554.121,57, Εταιρείας: € 747.513,21.
9. Έγινε επαναδιατύπωση της καθαρής θέσης κατά την ημερομηνία μετάβασης στα ΔΛΠ (01/01/2004) σύμφωνα με το ΔΛΠ 8.
10. Κατά την παρούσα χρήση έγινε μείωση Μετοχικού Κεφαλαίου λόγω ακύρωσης ιδίων μετοχών.

Ιωάννινα, 15 Μαρτίου 2006

Ο ΠΡΟΕΔΡΟΣ ΤΟΥ Δ.Σ.  
ΚΑΙ ΔΙΕΥΘΥΝΩΝ ΣΥΜΒΟΥΛΟΣ

ΚΩΝΣΤΑΝΤΙΝΟΣ Ν. ΠΕΤΣΙΟΣ  
Α.Δ.Τ. Δ. 146006

Ο ΑΝΤΙΠΡΟΕΔΡΟΣ ΤΟΥ Δ.Σ.

ΕΛΕΥΘΕΡΙΟΣ Ν. ΠΕΤΣΙΟΣ  
Α.Δ.Τ. Χ. 080188

Ο ΔΙΕΥΘΥΝΤΗΣ ΟΙΚΟΝΟΜΙΚΩΝ  
ΥΠΗΡΕΣΙΩΝ

ΚΩΝΣΤΑΝΤΙΝΟΣ Ι. ΤΣΙΜΠΙΚΗΣ  
Α.Μ. Αδείας Ο.Ε.Ε. 12520 / Α' Τάξεως

www.spidersa.com

**Γραφεία - Έκθεση:**

Πειραιώς 79  
183 46 Μοσχάτο  
Τηλ.: 210 4832191  
Fax: 210 4831604  
email: athens@spidersa.com

**Έδρα - Εργοστάσιο Α':**

5ο χλμ. Νέας Ε.Ο. Ιωαννίνων - Ηγουμενίτσας  
455 00 Ιωάννινα  
Τηλ.: 26510 25514  
Fax: 26510 36468  
email: info@spidersa.com

**Εργοστάσιο Β':**

Έναντι Αεροδρομίου  
455 00 Ιωάννινα  
Τηλ.: 26510 27191, 26510 77971 - 2  
Fax: 26510 34535

**Εργοστάσιο Γ':**

ΒΙ.ΠΕ. Ιωαννίνων  
455 00 Ιωάννινα  
Τηλ.: 26510 57748 - 9  
Fax: 26510 57746



210 4832191  
155 MM HO  
SANT EXP  
IB LAS  
4  
U S