

Απολογισμός

& Ετήσιο

Δελτίο

Χρήσεως

2006

spider

ΜΕΤΑΛΛΟΒΙΟΜΗΧΑΝΙΑ

N. ΠΕΤΣΙΟΣ & ΥΙΟΙ Α.Ε.

Ιωάννινα
Απρίλιος 2007

spider

ΜΕΤΑΛΛΟΒΙΟΜΗΧΑΝΙΑ Ν. ΠΕΤΣΙΟΣ ΚΑΙ ΥΙΟΙ Α.Ε.

ΕΤΗΣΙΟ ΔΕΛΤΙΟ

ΧΡΗΣΗΣ

2006

(σύμφωνα με την απόφαση 7/372/15.2.2006

του Δ.Σ. της Επιτροπής Κεφαλαιαγοράς)

Απρίλιος 2007

ΠΕΡΙΕΧΟΜΕΝΑ

1. Πληροφορίες για τη σύνταξη του Ετήσιου Δελτίου	1
2. Πληροφορίες για την Εταιρεία	2
2.1 Γενικά	2
2.2 Σύντομο Ιστορικό	4
2.3 Περιγραφή Δραστηριότητας - Παραγόμενα Προϊόντα	7
2.4 Εμπορικά Σήματα.....	11
2.5 Περιγραφή Παραγωγικής Διαδικασίας	11
2.6 Δίκτυο Πωλήσεων και Διανομής.....	14
3. Χρηματιστηριακά στοιχεία μετοχής.....	17
4. Πληροφορίες σχετικά με το μετοχικό κεφάλαιο, τους μετόχους και την διοίκηση της εταιρείας	19
4.1 Εξέλιξη μετοχικού κεφαλαίου.....	19
4.2 Ίδια Κεφάλαια - Λογιστική αξία μετοχής	22
4.3 Μέτοχοι.....	23
4.4 Δικαιώματα μετόχων	23
4.5 Υποχρεώσεις μετόχων	25
4.6 Διοίκηση – Διεύθυνση εργασιών.....	26
4.7 Υπόχρεα πρόσωπα σύμφωνα με το Ν. 3340 / 2005.....	28
4.8 Συμμετοχές των μελών του Δ.Σ. και των κυρίων μετόχων στη Διοίκηση και στο Κεφάλαιο άλλων Εταιρειών	29
4.9 Οργανόγραμμα	30
5. Συναλλαγές με Συνδεδεμένες Επιχειρήσεις	31
6. Πληροφορίες Άρθρου 10 ν. 3401 / 2005	33
7. Διαθεσιμότητα Οικονομικών Καταστάσεων	35

ΠΑΡΑΡΤΗΜΑ

Ετήσιες Οικονομικές Καταστάσεις για τη χρήση 1 ^η Ιανουαρίου έως 31 ^η Δεκεμβρίου 2006	1/A
Έκθεση διαχείρισης Διοικητικού Συμβουλίου	3/A
Έκθεση ελέγχου ορκωτού ελεγκτή – λογιστή	6/A
Στοιχεία και Πληροφορίες χρήσεως 2006	



1. ΠΛΗΡΟΦΟΡΙΕΣ ΓΙΑ ΤΗ ΣΥΝΤΑΞΗ ΤΟΥ ΕΤΗΣΙΟΥ ΔΕΛΤΙΟΥ

Στο παρόν Ετήσιο Δελτίο περιέχονται όλες οι πληροφορίες και τα οικονομικά στοιχεία που είναι απαραίτητα για τη σωστή εκτίμηση της περιουσίας, της χρηματοοικονομικής κατάστασης, των αποτελεσμάτων και των προοπτικών της Εταιρείας «SPIDER» Α.Ε. από τους επενδυτές και τους συμβούλους τους.

Οι επενδυτές που ενδιαφέρονται για περισσότερες πληροφορίες θα μπορούν να απευθύνονται τις εργάσιμες ημέρες και ώρες στα γραφεία της Εταιρείας, (ΒΙ.ΠΕ. Ιωαννίνων τηλ. 26510-25514, υπεύθυνος **κ. Κωνσταντίνος Ι. Τσιμπίκης**)

Η σύνταξη και η διάθεση του παρόντος Δελτίου έγινε σύμφωνα με τις ανάγκες πληροφόρησης των επενδυτών όπως αυτές καθορίζονται με την 7/372/15.2.2006 απόφαση του Δ.Σ. της Επιτροπής Κεφαλαιαγοράς, όπως ισχύει.

Υπεύθυνοι για τη σύνταξη του και την ακρίβεια των στοιχείων που περιέχει είναι:

- ο **κ. Κωνσταντίνος Νικολάου Πέτσιος**, Πρόεδρος Διοικητικού Συμβουλίου και Διευθύνων Σύμβουλος, ΒΙ.ΠΕ. Ιωαννίνων, τηλ.26510-25514.
- ο **κ. Κωνσταντίνος Ι. Τσιμπίκης**, Διευθυντής Οικονομικών Υπηρεσιών και Λογιστηρίου, ΒΙ.ΠΕ. Ιωαννίνων, τηλ. 26510-25514.

Το Διοικητικό Συμβούλιο της Εταιρείας δηλώνει ότι όλα τα μέλη του έχουν λάβει γνώση του περιεχομένου του παρόντος Δελτίου και μαζί με τους συντάκτες του, βεβαιώνουν υπεύθυνα ότι:

- α. Όλες οι πληροφορίες και τα στοιχεία που περιέχονται σε αυτό είναι πλήρη και αληθή.
- β. Δεν υπάρχουν άλλα στοιχεία και δεν έχουν λάβει χώρα γεγονότα, η απόκρυψη ή παράλειψη των οποίων θα μπορούσε να καταστήσει παραπλανητικό το σύνολο ή μέρος των στοιχείων και πληροφοριών του Ετήσιου Δελτίου.
- γ. Σε βάρος της Εταιρείας και των εταιριών που ελέγχονται μετοχικά από αυτήν, δεν εκκρεμούν δικαστικές διαφορές ή διαιτησίες, οι οποίες θα μπορούσαν να έχουν σημαντικές επιπτώσεις στην οικονομική τους κατάσταση.

2. ΠΛΗΡΟΦΟΡΙΕΣ ΓΙΑ ΤΗΝ ΕΤΑΙΡΙΑ

2.1 Γενικά

Η ανώνυμη εταιρεία "**ΜΕΤΑΛΛΟΒΙΟΜΗΧΑΝΙΑ Ν. ΠΕΤΣΙΟΣ ΚΑΙ ΥΙΟΙ Α.Ε.**" ιδρύθηκε στις 12/2/1972 (Φ.Ε.Κ.130/23.2.1972) και προήλθε από μετατροπή προϋπάρχουσας ομόρρυθμης εταιρείας με την επωνυμία "Νικόλαος Πέτσιος και Σία Ο.Ε." ιδρυθείσας το 1958, η οποία αποτελούσε συνέχεια ατομικής επιχείρησης ιδρυθείσας το 1946 από τον Νικόλαο Πέτσιο. Ο διακριτικός τίτλος της εταιρείας είναι "**SPIDER A.E.**", ενώ για τις σχέσεις της με το εξωτερικό χρησιμοποιούνται η επωνυμία της και ο διακριτικός της τίτλος σε ακριβή μετάφραση και λατινικούς χαρακτήρες, ήτοι η επωνυμία SPIDER METAL INDUSTRY N. PETSIOS & SONS S.A.

Η έδρα της Εταιρείας βρίσκεται στην ΒΙ.ΠΕ. Ιωαννίνων, στο Δημοτικό Διαμέρισμα Ροδοτοπίου του Δήμου Πασσαρώνος Ιωαννίνων, τηλ. 26510-25.514. Η Εταιρεία είναι εγγεγραμμένη στο Μητρώο Ανωνύμων Εταιριών (ΜΑΕ) του Νομού Ιωαννίνων, με αριθμό 10498/42/Β/86/9. Η διάρκεια της έχει ορισθεί από την καταχώρηση της στο μητρώο Α.Ε. έως την 31-12-2050, με δυνατότητα παράτασης μετά από απόφαση της Γενικής της Συνέλευσης.

Η Εταιρεία διαθέτει τρεις ιδιόκτητες βιομηχανικές εγκαταστάσεις. Η πρώτη, συνολικής επιφάνειας 8.066 τ.μ., βρίσκεται στη θέση Καρδαμίτσια Κοινότητας Βουνοπλαγιάς, Ιωαννίνων (5ο χλμ. Εθνικής Οδού Ιωαννίνων-Ηγουμενίτσας), επί οικοπέδου συνολικής εκτάσεως 27.919 τ.μ.. Η δεύτερη, συνολικής επιφάνειας 5.280 τ.μ. περίπου, βρίσκεται σε τοποθεσία έναντι του αεροδρομίου Ιωαννίνων, επί οικοπέδου 7.000 τ.μ.. Τέλος, η τρίτη αφορά κτιριακές εγκαταστάσεις με συνολικό εμβαδόν κάλυψης 12.534 τ.μ. περίπου, που ευρίσκονται εντός της Βιομηχανικής Περιοχής Ιωαννίνων, επί οικοπέδου συνολικής επιφάνειας 102.556 τ.μ. όπου και τα κεντρικά γραφεία της Εταιρείας.

Οι βιομηχανικές εγκαταστάσεις της Εταιρείας λειτουργούν βάσει των ακόλουθων αδειών λειτουργίας εγκαταστάσεων:

- Άδεια λειτουργίας, αορίστου χρόνου του εργοστασίου κατασκευής μεταλλικών κάδων απορριμμάτων, παραγωγής πολεμικού υλικού, κατασκευής μεταλλικών επίπλων και ραφιών, κατασκευής - συναρμολόγησης και τοποθέτησης υπερκατασκευών οχημάτων και εμπορία αυτών στη θέση Καρδαμίτσια Κοινότητας Βουνοπλαγιάς (απόφαση Νομάρχη Ιωαννίνων της 09.04.2003, υπ' αρ. Πρωτ. 1805, αριθ. Φακ. Φ14.61)
- Άδεια λειτουργίας, απεριόριστου διάρκειας, εργοστασίου κατασκευής μεταλλικών επίπλων στη θέση «έναντι αεροδρομίου» Ιωαννίνων (απόφαση Νομάρχη Ιωαννίνων της 10.04.2003, υπ' αρ. Πρωτ. 98, αριθ. Φακ. Φ14.62)

- Άδεια λειτουργίας, αορίστου χρόνου, εργοστασίου επεξεργασίας και συναρμολόγησης μεταλλικών κάδων απορριμμάτων στη ΒΙ.ΠΕ. Ιωαννίνων (απόφαση Νομάρχη Ιωαννίνων της 07.04.2003, υπ' αρ. Πρωτ. 495, αριθ. Φακ. Φ14.1177).

Σκοπός της Εταιρείας, σύμφωνα με το άρθρο 2 του Καταστατικού, είναι:

A. - Η άσκηση βιομηχανικών και εμπορικών δραστηριοτήτων προς τις ακόλουθες κυρίως κατευθύνσεις: Βιομηχανική παραγωγή και εμπορία παντός είδους προϊόντων και ειδών εξοπλισμού καταστημάτων και γραφείων εκ μετάλλου, ξύλου ή πλαστικού, αλλά και μεταλλικών εν γένει κατασκευών.

Βιομηχανική παραγωγή και εμπορία συστημάτων διαχείρισης απορριμμάτων.

Βιομηχανική παραγωγή αμυντικού υλικού και εξαρτημάτων υλικού των ενόπλων εν γένει δυνάμεων.

Βιομηχανική παραγωγή εξαρτημάτων αυτοκινήτων, συναρμολόγηση αυτών και ολοκλήρωση υπερκατασκευών διαφόρων τύπων αυτοκινήτων και μηχανημάτων.

Παραγωγή και διάθεση ηλεκτρικής ενέργειας.

B.- Για την επίτευξη του εταιρικού σκοπού η εταιρεία συμμετέχει σε οποιαδήποτε επιχείρηση (ημεδαπή ή αλλοδαπή) με όμοιο ή παρεμφερή σκοπό, οποιουδήποτε εταιρικού τύπου. Δύναται δε με απόφαση του Διοικητικού της Συμβουλίου: Να συνεργάζεται με οποιοδήποτε φυσικό ή νομικό πρόσωπο (ημεδαπό ή αλλοδαπό) με οποιοδήποτε τρόπο. Να ιδρύει υποκαταστήματα ή πρακτορεία ή γραφεία οπουδήποτε.

Να συμμετέχει σε άλλες εταιρίες ή επιχειρήσεις οποιασδήποτε μορφής και οικονομικού τύπου.

Το παραπάνω άρθρο του Καταστατικού της Εταιρείας τροποποιήθηκε με την από 29.06.1998 Τακτική Γενική Συνέλευση. Μέχρι τότε το σχετικό άρθρο για το σκοπό της Εταιρείας ήταν ως ακολούθως:

A. Η άσκηση των ακόλουθων δραστηριοτήτων:

Βιομηχανική παραγωγή δι' επεξεργασίας μετάλλου, ξύλου και πλαστικής ύλης, α) θερμαστρών πετρελαίου, ψυγείων ηλεκτρικών, κουζινών, πλυντηρίων κ.λ.π. οικιακών συσκευών, β) θερμαντικών σωμάτων καλοριφέρ, γ) μεταλλικών, ξύλινων και πλαστικών ειδών οικοδομής, δ) παντός επίπλου, αντικειμένου και εξαρτήματος επιπλώσεως καταστημάτων, γραφείων, ξενοδοχείων, κλινικών και οικιών και ε) πάσης εν γένει οιασδήποτε μεταλλικής κατασκευής.

Εμπορία χονδρικώς και λιανικώς των ανωτέρω βιομηχανικών ειδών.

Αντιπροσώπηση εν τη ημεδαπή ή αλλοδαπή βιομηχανικών και εμπορικών οίκων του εξωτερικού ή εσωτερικού και άσκηση πάσης εμπορικής επιχειρήσεως, προμήθειας και παραγγελίας, σχετιζόμενη προς άπαντα τα ανωτέρω βιομηχανικά προϊόντα και δια την παραγωγή αυτών απαιτούμενη πρώτη ύλη.

B. Η ίδρυση, οργάνωση, λειτουργία και εκμετάλλευση τουριστικών ξενοδοχειακών μονάδων εν τη ημεδαπή και αλλοδαπή, είτε επί ιδιοκτητών της Εταιρείας ακινήτων, είτε επί αλλότριων ιδιωτικών, δημοσίων και δημοτικών, ως και πάσης ετέρας τουριστικής επιχειρήσεως, συναφούς προς την εξυπηρέτηση, διαμονή, ψυχαγωγία κ.λ.π. προσώπων.

Γ. Η ίδρυση, λειτουργία και εκμετάλλευση βιομηχανικών επιχειρήσεων επεξεργασίας μαρμάρων, ως και την ίδρυση, οργάνωση και λειτουργία βιομηχανικής μονάδος παραγωγής, κατόπιν επεξεργασίας πρώτης ύλης, προελεύσεως εσωτερικού ή αλλοδαπής, παρκέτων εκ δρυός, καστανέας, ή άλλης

ξυλώδους ύλης και πωλήσεως τούτων, ως και δημιουργία ετέρων παρεμφερών ή άλλων βιομηχανικών κλάδων.

Δ. Η ίδρυση, οργάνωση και λειτουργία τεχνικών επιχειρήσεων ανεγέρσεως πολυκατοικιών επί ιδιοκτητών της Εταιρείας οικοπέδων ή αλλότριων τοιούτων επί αντιπαροχή.

Ε. Η ίδρυση και λειτουργία μονάδος παραγωγής κεράμων και άλλων παρεμφερών προϊόντων και η πώληση τούτων.

Επίσης η Εταιρεία για τους ίδιους ως άνω σκοπούς μπορούσε να ιδρύει, να συμμετέχει ή να εξαγοράζει άλλες εταιρίες ή επιχειρήσεις.

Σήμερα η Εταιρεία δραστηριοποιείται στον κλάδο της παραγωγής μεταλλικών προϊόντων καθώς και στην εμπορία συναφών ειδών. Πιο συγκεκριμένα, παράγει και εμπορεύεται :

α) συστήματα επίπλωσης και εξοπλισμού καταστημάτων και αποθηκών,

β) κάδους απορριμμάτων και προϊόντα για το περιβάλλον,

γ) μεταλλικές υποκατασκευές και αμυντικό υλικό για τις Ελληνικές Ένοπλες Δυνάμεις.

δ) υπερκατασκευή οχημάτων και ειδικών κατασκευών.

Σύμφωνα με την κωδικοποίηση της ΕΣΥΕ, η Εταιρεία δραστηριοποιείται στους ακόλουθους υποκλάδους οικονομικής δραστηριότητας: 285.2 Γενικές Μηχανολογικές Εργασίες, 287.1 Κατασκευή Χαλύβδινων Βαρελιών και παρόμοιων Δοχείων, 361.2 Κατασκευή άλλων Επίπλων για Γραφεία και Καταστήματα, 517.0 Λοιπό Χονδρικό Εμπόριο.

2.2 Σύντομο Ιστορικό

Η εταιρεία "Μεταλλοβιομηχανία Ν. Πέτσιος & Υιοί Α.Ε." ιδρύθηκε με την παρούσα νομική μορφή στις 12.2.1972. Προήλθε από την μετατροπή της ομόρρυθμης εταιρείας "Νικόλαος Πέτσιος & Υιοί Ο.Ε.", η οποία ιδρύθηκε το 1958 και με την σειρά της αποτελούσε συνέχεια ατομικής επιχείρησης ιδρυθείσας το 1946 από τον Νικόλαο Πέτσιο.

Η δραστηριοποίηση της οικογένειας Πέτσιου στον κλάδο των μεταλλικών προϊόντων καλύπτει ουσιαστικά όλη την μεταπολεμική περίοδο. Αρχικά οι δραστηριότητες του ιδρυτού της οικογενειακής επιχείρησης Νικολάου Πέτσιου αφορούσαν στην λειτουργία μηχανουργείου στα Ιωάννινα.

Η αποκτηθείσα τεχνογνωσία και οι εμπειρίες στην κατασκευή καλουπιών, οδήγησαν την οικογένεια Πέτσιου κατά την δεκαετία του '60 στην κατασκευή μεταλλικών επίπλων και αργότερα θερμαστρών πετρελαίου και την πανελλαδική σχεδόν διάθεση τους. Αργότερα, στα τέλη της δεκαετίας (1968), προστέθηκε στην δραστηριότητα η παραγωγή λυόμενων ραφιών για οικιακή και επαγγελματική χρήση. Η επέκταση των δραστηριοτήτων είχε σαν αποτέλεσμα την μετεγκατάσταση του αρχικού μηχανουργείου στις ιδιόκτητες βιομηχανικές εγκαταστάσεις που βρίσκονται έναντι του αεροδρομίου Ιωαννίνων, ενώ παράλληλα άρχισε να λειτουργεί έκθεση προϊόντων στα Ιωάννινα (οδός Κοραή 14), καθώς και στην Αθήνα (οδός Ηλείου 18-20).



Κατά την δεκαετία του 70 ο τομέας της κατασκευής ραφιών γνώρισε σημαντική ανάπτυξη με συνέπεια η Εταιρεία να αποκτήσει πανελλήνια εμβέλεια και να κατοχυρωθεί σαν γνωστός κατασκευαστής συστημάτων μεταλλικών βιβλιοθηκών, ραφιών καταστημάτων και γενικά εξοπλισμού πλήρους επίπλωσης πολυκαταστημάτων.

Η αυξημένη ζήτηση των προϊόντων επέβαλλε την επέκταση του δικτύου διάθεσης, οπότε το έτος 1974 άρχισε να λειτουργεί αντιπροσωπεία της επιχείρησης και στην πόλη της Θεσσαλονίκης, ενώ προστέθηκε και δεύτερη έκθεση στην Αθήνα (οδός Πειραιώς 80, Μοσχάτο), με εξειδίκευση στον εξοπλισμό καταστημάτων και supermarket. Το έτος 1980 η έκθεση των Αθηνών μεταφέρθηκε στην οδό Πειραιώς 226 στον Ταύρο, σε μεγαλύτερους εκθεσιακούς χώρους, με ταυτόχρονη ενίσχυση της δραστηριότητας, μέσω απασχόλησης εξειδικευμένου προσωπικού αρχιτεκτόνων - διακοσμητών, συνεργειών τοποθέτησης και μεγάλου αποθηκευτικού χώρου. Παράλληλα, το δίκτυο πωλήσεων εξακολούθησε να επεκτείνεται πανελλαδικά μέσω αντιπροσώπων σε όλες τις μεγάλες πόλεις.

Η αναπτυξιακή πορεία της Εταιρείας συνεχίσθηκε, με αποτέλεσμα το έτος 1975 να ανεγερθεί και δεύτερο εργοστάσιο, σε ιδιόκτητο οικόπεδο στην περιοχή Καρδαμίτσια Ιωαννίνων, με σκοπό την παραγωγή μεταλλικών αμαξωμάτων για λογαριασμό της εταιρείας Στάγιερ Ελλάς (πρόκειται για την σημερινή Ε.Λ.Β.Ο. Α.Ε.). Το έτος 1980 ανεγέρθησαν δύο νέες πτέρυγες στο εργοστάσιο αυτό, που χρησιμοποιήθηκαν για να στεγάσουν μια νέα υπερσύγχρονη μονάδα παραγωγής χαλύβδινων καλύκων, για λογαριασμό των Ελληνικών Ενόπλων Δυνάμεων. Το έτος 1983, η Εταιρεία εισήλθε δυναμικά στον κλάδο παραγωγής προϊόντων για το περιβάλλον, με την παραγωγή των σύγχρονων κάδων μηχανικής αποκομιδής απορριμμάτων. Η Εταιρεία αποτελεί σήμερα έναν εκ των κυριότερων προμηθευτών της Τοπικής Αυτοδιοίκησης της χώρας, σε αυτή την κατηγορία προϊόντων.

Παράλληλα, από το έτος 1994 η Εταιρεία αποκτά και εξαγωγικό προσανατολισμό στον τομέα των περιβαλλοντικών προϊόντων, συμμετέχοντας σε διεθνείς εκθέσεις, με αποτέλεσμα στην παρούσα φάση να διατηρεί 25 ξένους αντιπροσώπους σε χώρες όπως: Ηνωμένα Αραβικά Εμιράτα, Λίβανο, Ταϊβάν, Χιλή, Μαρόκο, Βέλγιο, Γερμανία.

Τον Ιούλιο του 1995 ιδρύεται η πρώτη θυγατρική εταιρεία στο εξωτερικό, η Εταιρεία SPIDER ITALIA SRL με έδρα το Μπάρι της Ιταλίας και κύριο αντικείμενο την εμπορία των κάδων απορριμμάτων, ενώ τον Ιούλιο του 1997 ιδρύεται δεύτερη θυγατρική εταιρεία, η SPIDER ROMANIA PRODUCTIONS SRL με έδρα το Βουκουρέστι, με κύριο αντικείμενο την εμπορία ειδών εξοπλισμού καταστημάτων. Τέλος, τον Ιούλιο του 1998 ιδρύεται και Τρίτη θυγατρική εταιρεία, η SPIDER U.K. Ltd. με έδρα την πόλη Sudbury της Μ. Βρετανίας.

Η συνεχής επιδίωξη για υψηλή ποιότητα των προϊόντων αποτελούσε βασικό στόχο της εταιρείας, με συνέπεια το έτος 1995 να πιστοποιηθεί, όσον αφορά στην παραγωγική διαδικασία, για μεν τα πολιτικά προϊόντα κατά ISO 9002 (φορέας B.V.Q.I.), για δε τα στρατιωτικά κατά AQAP -120 (φορέας ΥΠΟΒΙ). Το γεγονός αυτό αναμφισβήτητα αποτελεί συγκριτικό πλεονέκτημα έναντι του



ανταγωνισμού, παρέχει δε την δυνατότητα στην Εταιρεία να διεκδικήσει επέκταση του μεριδίου της, όχι μόνον στην Ελλάδα αλλά και τις διεθνείς αγορές, στις οποίες άλλωστε ήδη δραστηριοποιείται δυναμικά.

Τον Ιούνιο 1999, η Εταιρεία προέβη στην εξαγορά της εταιρείας "Εμπορική SPIDER - Εξοπλισμοί Επιχειρήσεων ΑΕ" σκοπεύοντας αφενός στην πλήρη καθετοποίηση των δραστηριοτήτων της δεδομένου ότι η τελευταία διακινούσε σε σημαντικό βαθμό τα προϊόντα της του κλάδου εξοπλισμού καταστημάτων και αφετέρου στην ορθολογικότερο προγραμματισμό της οικονομικής και εμπορικής της πολιτικής.

Τον Αύγουστο 1999, η Εταιρεία απέκτησε το σύνολο των στοιχείων του ενεργητικού - ελεύθερα από κάθε βάρος της ανώνυμης εταιρείας με την επωνυμία ΒΙΟΜΗΧΑΝΙΑ ΑΞΙΟΠΟΙΗΣΗΣ ΔΑΣΙΚΟΥ ΠΛΟΥΤΟΥ ΗΠΕΙΡΟΥ Α.Ε., η οποία εδρεύει στα Ιωάννινα. Το συνολικό τίμημα ανήλθε σε Δρχ. 460.000.000 (€ 1,35 εκατ). Με την επένδυση αυτή, η Εταιρεία συνέβαλε στην αναδιοργάνωση της γραμμής παραγωγής του κλάδου των περιβαλλοντικών προϊόντων και στην αύξηση της παραγωγικής δυναμικότητας της μειώνοντας το βιομηχανικό κόστος.

Το Δεκέμβριο του 1999 η Εταιρεία προχώρησε σε αύξηση του μετοχικού της κεφαλαίου με παράλληλη εισαγωγή των μετοχών της στη Παράλληλη Αγορά του Χρηματιστηρίου Αξιών Αθηνών. Η Δημόσια Εγγραφή ανήλθε σε δρχ. 5,198 δις, (€ 15,25 εκατ) κεφάλαια προοριζόμενα για τη χρηματοδότηση του επενδυτικού προγράμματος της Εταιρείας.

Το Δεκέμβριο του 2000, μέσω της θυγατρικής της εταιρείας «ΕΜΠΟΡΙΚΗ SPIDER ΕΞΟΠΛΙΣΜΟΙ ΕΠΙΧΕΙΡΗΣΕΩΝ Α.Ε.», η Εταιρεία προχώρησε στην κατά 60% εξαγορά της εταιρείας «ΕΠΙΠΛΟΤΕΧΝΙΚΗ ΕΠΕ», η οποία παράγει προϊόντα πλήρως συμπληρωματικά αυτών της μητρικής

Τον Δεκέμβριο του 2001 η ΕΠΙΠΛΟΤΕΧΝΙΚΗ ΕΠΕ μετετράπη σε Α.Ε. με αύξηση του μετοχικού κεφαλαίου και η συμμετοχή της θυγατρικής εταιρείας ΕΜΠΟΡΙΚΗ SPIDER ΕΞΟΠΛΙΣΜΟΙ ΕΠΙΧΕΙΡΗΣΕΩΝ Α.Ε. ανέρχεται πλέον σε ποσοστό 58%.

Εντός της χρήσης του 2002 και με ημερομηνία 31-12-2002 η εταιρεία προέβη στην συγχώνευση δια απορροφήσεως της εταιρείας ΕΜΠΟΡΙΚΗ SPIDER ΕΞΟΠΛΙΣΜΟΙ ΕΠΙΧΕΙΡΗΣΕΩΝ ΑΕ σύμφωνα με τις διατάξεις του Ν.2166/93 με ημερομηνία μετατροπής ισολογισμού 31-12-2001. Με την κίνηση αυτή η εταιρεία προσδοκά στην περαιτέρω αύξηση του κύκλου εργασιών της, την καλύτερη εκμετάλλευση των παραγωγικών της δραστηριοτήτων και στην δημιουργία οικονομιών κλίματος.

Παράλληλα εντός της χρήσης του 2002 η εταιρεία προέβη στην πώληση της συμμετοχής που κατείχε στην θυγατρική εταιρεία SPIDER ROMANIA PRODUCTIONS SRL στην εταιρεία EUROTEC TRADE INVEST SRL στην τιμή κτήσεως.



Τον Σεπτέμβριο του 2006 η εταιρεία μεταβίβασε την συμμετοχή της στην εταιρεία "SPIDER" ΕΝΕΡΓΕΙΑΚΗ Α.Ε., ύψους 125.000 ευρώ, στην ΜΥΤΙΛΗΝΑΙΟΣ Α.Ε.-ΟΜΙΛΟΣ ΕΠΙΧΕΙΡΗΣΕΩΝ αντί τιμήματος 3.425.000 ευρώ. Το προκύψαν κέρδος από πώληση συμμετοχών ύψους 3.300.000 ευρώ, απεικονίζεται στα κέρδη προ φόρων της τρέχουσας χρήσης, τόσο της μητρικής εταιρείας όσο και του ομίλου.

Εντός του Ιανουαρίου του 2007 η εταιρεία αύξησε την συμμετοχή της στην θυγατρική εταιρεία «ΕΠΙΠΛΟΤΕΧΝΙΚΗ Α.Ε.» κατά 5% με την αγορά 465 μετοχών, διαμορφώνοντας το ποσοστό συμμετοχής της από 58% σε 63%.

Εντός του Μαρτίου του 2007 η εταιρεία ίδρυσε την θυγατρική εταιρεία «SPIDER» ΥΠΗΡΕΣΙΕΣ ΠΕΡΙΒΑΛΛΟΝΤΟΣ Α.Ε. με αρχικό μετοχικό κεφάλαιο 60.000 ευρώ, στο οποίο η «SPIDER» ΜΕΤΑΛΛΟΒΙΟΜΗΧΑΝΙΑ Ν. ΠΙΕΤΣΙΟΣ ΚΑΙ ΥΙΟΙ Α.Ε. συμμετέχει με ποσοστό 99,99%. Τα αντικείμενα δραστηριότητας της νέας εταιρείας θα είναι τα εξής:

- Αποκομιδή απορριμμάτων, διάθεση και διαχείρισή τους.
- Διαλογή, επεξεργασία και ανακύκλωση απορριμμάτων.
- Εναλλακτική διαχείριση συσκευασιών με ατομικό σύστημα ή συμμετοχή σε συλλογικό.
- Αποκομιδή και διαχείριση απορριμμάτων ή αποβλήτων με σκοπό την δημιουργία μονάδων παραγωγής ηλεκτρικής ενέργειας, θερμού ύδατος και ατμού.
- Εκμίσθωση ειδικών μέσων περισυλλογής, μεταφοράς και επεξεργασίας απορριμμάτων και αποβλήτων κάθε κατηγορίας.

2.3 Περιγραφή Δραστηριότητας - Παραγόμενα Προϊόντα

Η SPIDER Α.Ε. παράγει και εμπορεύεται είδη που ανήκουν σε τέσσερις κύριες κλάδους:

A. Συστήματα Εξοπλισμού Καταστημάτων & Αποθηκών

Τα προϊόντα αυτά παράγονται στη σύγχρονη και καινοτόμο βιομηχανική μονάδα της Εταιρείας που βρίσκεται στην ΒΙ.ΠΕ. Ιωαννίνων από τις αρχές του 2007.

Στα προϊόντα αυτής της κατηγορίας, τα επί μέρους υλικά παράγονται από χαλυβδοελάσματα ψυχρής έλασης (coils), πρώτης ποιότητας. Η προμήθεια της βασικής πρώτης ύλης (λαμαρίνας) γίνεται εγχωρία, από γνωστές επιχειρήσεις επεξεργασίας ή και εισαγωγής-αντιπροσώπησης τέτοιων υλικών. Οι βασικοί προμηθευτές της Εταιρείας είναι οι εταιρίες Ελληνική Εταιρεία Χάλυβος (HELLENIC STEEL CO), ΣΙΔΑΜΑ, ΒΡΥΚΟ κ.λ.π., κανείς δε εξ αυτών δεν προμηθεύει ποσοστό μεγαλύτερο του 20% της συνολικής πρώτης ύλης. Σημειώνεται επίσης ότι υπάρχει επάρκεια α' ύλης και δεν αντιμετωπίζεται πρόβλημα ανεύρεσης της.

Εν συνεχεία κόβονται χαλυβδόφυλλα στην επιθυμητή διάσταση, σε αυτόματη γραμμή κοπής ελασμάτων, και κατόπιν το ανάπτυγμα των ραφιών διατμηται σε CNC punchers με αυτόματα



συστήματα τροφοδοσίας των χαλυβδόφυλλων και εναπόθεσης των κατεργασμένων τεμαχίων. Οι πλευρές του αναπτύγματος των ραφιών και των πλατών διπλώνονται σε CNC διπλωτική μηχανή (την παραγωγικότερη των Βαλκανίων) με την βοήθεια αυτόματης τροφοδοσίας των αναπτυγμάτων και ρομποτικού χειρισμού για την τακτοποίηση σε παλέτες των έτοιμων τεμαχίων. Το επόμενο στάδιο στην παραγωγική διαδικασία περιλαμβάνει την σημειακή κόλληση των ενισχύσεων των ραφιών, διαδικασία η οποία διεξάγεται σε ειδικά μηχανήματα (ηλεκτροπρόντες πολλαπλών σημειακών συγκολλήσεων). Πολλά άλλα επιμέρους υλικά (όπως οι πλάτες και οι βραχίονες) παράγονται άμεσα σε κοπτικά καλούπια με συνεχή αυτόματη προοδευτική τροφοδοσία σε κρουστική πρέσα υψηλής δύναμης (350 τόνων) ή στο CNC laser κοπής ελάσματος αυτόματης τροφοδοσίας.

Οι κολώνες στήριξης και των παραπάνω τεμαχίων είναι από έτοιμο ορθογώνιο σωλήνα που διατρήται σε CNC profile puncher και από τις δύο στενές πλευρές του.

Μετά την κατασκευή τους, όλα τα προϊόντα οδηγούνται σε σύγχρονη μονάδα ηλεκτροστατικής βαφής. Εκεί αναρτώνται σε ειδικές κρεμάστρες που κινούνται με σταθερή ταχύτητα και φωσφατοπολιπαινούνται, στεγνώνουν και βάφονται με ηλεκτροστατική πούδρα, που στη συνέχεια "ψήνεται" - πολυμερίζεται με την τοποθέτηση των υλικών μέσα στο φούρνο της μονάδας. Μετά την ολοκλήρωση της διαδικασίας της βαφής τα προϊόντα συσκευάζονται σε αυτόματη συσκευαστική μηχανή συρρικνούμενου φιλμ και παλετοποιούνται προς αποθήκευση.

Η παραγωγική δυναμικότητα των εγκαταστάσεως της Εταιρείας ανέρχεται σε 12.000 τεμ. διαφόρων υλικών ανά ημέρα, που αντιστοιχούν σε επεξεργασία 20 τόνων χάλυβα ημερησίως περίπου. Υπάρχει πλήρης απασχόληση εγκαταστάσεων και χρησιμοποιούνται 3 βάρδιες την ημέρα (22 ημέρες ανά μήνα).

Β. Συστήματα Περισυλλογής Απορριμμάτων - Προϊόντα για το Περιβάλλον.

Η κατηγορία αυτή προϊόντων περιλαμβάνει:

- Μεταλλικούς τροχήλατους κάδους για οικιακά εμπορικά και βιομηχανικά στερεά απόβλητα, χωρητικότητας 660, 770, 1100, 1200, 1300, 1700, 2400 και 3200 λίτρων σύμφωνα προς τα Ευρωπαϊκά πρότυπα EN 840 και EN 12574.
- Μεταλλικούς τροχήλατους κάδους για διαλογή στην πηγή και ανακύκλωση χαρτιού, γυαλιού, αλουμινίου κ.λ.π.
- Πλαστικούς δίτροχους ή τετράτροχους κάδους χωρητικότητας 120, 240, 360, 660, 770, 1100 λίτρων σύμφωνα προς τα Ευρωπαϊκά πρότυπα EN 840-1-2-3-5-6
- Επίστουλους μεταλλικούς και πλαστικούς απορριμματοδέκτες χωρητικότητας 30, 40 και 50 λίτρων.

Η SPIDER A.E. δραστηριοποιείται στον τομέα αυτό από το 1983. Η σπουδαιότερη σειρά προϊόντων που παράγει είναι οι μεταλλικοί κάδοι απορριμμάτων μηχανικής αποκομιδής. Έχει προμηθεύσει με προϊόντα της την πλειοψηφία των Ο.Τ.Α. (Δήμων & Κοινοτήτων) καθώς επίσης



πολλούς ιδιώτες και εταιρίες. Ενδεικτικά αναφέρονται οι Δήμοι Αθηναίων, Θεσσαλονίκης, Καλαμαριάς, Πειραιώς, Πατρών, Αλίμου, Περιστερίου, Κηφισιάς, Ελληνικού, Χολαργού, Αμαρουσίου, Αλεξανδρούπολης, Τρίπολης, Λαρίσης, Ρόδου, Ιωαννίνων, Λαμίας, Ηρακλείου, ΕΣΚΔΝΑ, κλπ.

Η Εταιρεία έχει έντονο εξαγωγικό προσανατολισμό στον τομέα αυτό, εξάγοντας το 60% περίπου της παραγωγής της προς δήμους και ιδιωτικές εταιρίες αποκομιδής απορριμμάτων του εξωτερικού. Η Εταιρεία κατατάσσεται δε ανάμεσα στους σημαντικότερους Ευρωπαίους κατασκευαστές μεταλλικών κάδων, αφού παράγει περισσότερα από 25.000 τεμ. ετησίως. Η SPIDER A.E. στον τομέα των περιβαλλοντικών προϊόντων συνεργάζεται επίσης με μεγάλους οίκους του εξωτερικού:

Οι παραπάνω συνεργασίες βασίζονται σε προφορικές συμφωνίες για την εισαγωγή και διάθεση στην αγορά των ανωτέρω εταιριών. Οι συμφωνίες αυτές έχουν συνεχή ισχύ και μπορούν να λυθούν μονομερώς από την Εταιρεία. Επισημαίνεται ότι στην ανάπτυξη συμφωνιών με τους ξένους οίκους επέδρασε αποφασιστικά το γεγονός ότι η SPIDER A.E. διαθέτει την δυνατότητα να διακινήσει αποτελεσματικά τα προϊόντα τους τόσο στην Ελληνική όσο και στη διεθνή αγορά, δεδομένου ότι διαθέτει εκτεταμένο δίκτυο διάθεσης και παράλληλα την απαιτούμενη αξιοπιστία.

Η Εταιρεία δίνει έμφαση στην καινοτομία δημιουργώντας συνεχώς νέες σειρές προϊόντων που τις δίνουν προβάδισμα σε σχέση με τον ανταγωνισμό, (π.χ. η δημιουργία της σειράς MSE που αφορά μεταλλικούς κάδους με εύχρηστο και ελαφρύ πλαστικό σκέπαστρο). Άλλη καινοτομία αποτελεί ο επανασχεδιασμός του προϊόντος (με κωνική μορφή), έτσι ώστε να μεταφέρονται εύκολα οι κάδοι στιβαζόμενοι ο ένας μέσα στον άλλο, ελαχιστοποιώντας το κόστος μεταφοράς. Στόχος της εταιρείας είναι να προχωρήσει στην κατασκευή κάδων μεγαλύτερων χωρητικότητων, που έχουν ζήτηση κυρίως στο εξωτερικό, και αποτελούν προϊόντα με μεγάλα περιθώρια κέρδους.

Σημειώνεται τέλος ότι, τα στελέχη της Εταιρείας έχουν εξειδικευθεί σε θέματα περιβάλλοντος και διαχείρισης απορριμμάτων, προσφέροντας ολοκληρωμένα προγράμματα για την αποκομιδή και την διαχείριση των στερεών αποβλήτων.

Γ. Υπερκατασκευές οχημάτων

Η κατηγορία αυτή προϊόντων περιλαμβάνει:

- Ειδικά μικρά δορυφορικά οχήματα περισυλλογής απορριμμάτων και λοιπών χρήσεων καθαριότητας (απορριμματοφόρα με ανατρεπόμενη ή μη κιβωτάμαξα διαφόρων χωρητικότητας, αυτοκινούμενα οχήματα υδροβολής - απολύμανσης, αναρροφητικά σάρωθρα, πυροσβεστικά κ.λ.π..
- Υδραυλικούς μηχανισμούς ανύψωσης και ανατροπής κάδων τύπου SM-CD 160 & SM-CD180, προσαρμοζόμενους σε μεγάλα απορριμματοφόρα οχήματα.



Η SPIDER A. E. δραστηριοποιείται στον τομέα αυτό από το 1998 και δημιούργησε δυο νέες δραστηριότητες:

Ανάπτυξη και παραγωγή ειδικών οχημάτων για χρήση των υπηρεσιών καθαριότητας των Δήμων (οχήματα-σκούπες, σάρωθρα, αναρροφητικά κ.λ.π.) με έμφαση στις ειδικές ανάγκες των πελατών της σε ότι αφορά την περιβαλλοντική αγορά.

Ανάπτυξη και παραγωγή ανυψωτικών μηχανισμών μηχανικής αποκομιδής των απορριμμάτων, για την ανύψωση των διαφόρων τύπων κάδων που διαθέτει η Εταιρεία.

Δ. Υποκατασκευές και Αμυντικό υλικό

Η κατηγορία αυτή προϊόντων περιλαμβάνει:

- Χαλύβδινους κάλυκες από 20 - 35 μμ
- Γεμισματοδόχους
- Κώνους βομβίδων
- Τροχούς εδάφους αρμάτων.
- Συνδετήρες και πύρους ερπύστριας διαφόρων τύπων αρμάτων
- Μεταλλικά μέρη οχημάτων και τζιπ.
- Γεμιστήρες αυτομάτων όπλων.
- Αμαξώματα.

Η SPIDER A.E. δραστηριοποιείται στον τομέα αυτό από το 1976. Έχει κατασκευάσει πολλά εξαρτήματα αυστηρότατων τεχνικών προδιαγραφών , που χρησιμοποιήθηκαν από τις Ένοπλες Δυνάμεις βάσει συμβολαίων συνεργασίας με τις μεγάλες κρατικές αμυντικές βιομηχανίες (ΠΥΡΚΑΛ, ΕΒΟ, ΕΛΒΟ), ενώ κατά την δεκαετία του 1980 συνήψε επίσης συνεργασίες και με την ΥΠΟΒΙ - Υπηρεσία Πολεμικής Βιομηχανίας του Υπουργείου Εθνικής Αμύνης.

Με βάση την αποκτηθείσα εμπειρία και την ανάλογη τεχνογνωσία στην κατασκευή των εξαρτημάτων αυτών η SPIDER A. E. έχει πλέον καθιερωθεί σαν αξιόπιστος υποκατασκευαστής, και αναμένεται να αυξήσει σημαντικά τις δραστηριότητες της στον τομέα αυτό στα αμέσως επόμενα χρόνια. Το πρόγραμμα του Υπουργείου Εθνικής Άμυνας για Ελληνοποίηση των προμηθειών των Ενόπλων Δυνάμεων, και η υποχρέωση των ξένων οίκων- προμηθευτών να παρέχουν αντισταθμιστικά οφέλη, αποτελούν παράγοντες που συνηγορούν προς αυτήν την κατεύθυνση.

Η παραγωγή των μεταλλικών αυτών εξαρτημάτων γίνεται με υπεραυτόματα μηχανουργικά μηχανήματα, τομέα στον οποίον επένδυσε η εταιρεία το 1997 και στις αρχές του 1998 το ποσό των 140 εκατ. Δρχ. (€ 0,41 εκατ.) περίπου, ενώ η καθετοποίηση και η εξειδίκευση της παραγωγής καθιστά την εταιρεία αυτόρρη και ανεξάρτητη από εξωγενείς πηγές κόστους.

Σημειώνεται ότι μεταξύ των πελατών της Εταιρείας, δεν υπάρχουν πελάτες που η συνεργασία μαζί τους να αποφέρει στην Εταιρεία ποσοστό μεγαλύτερο του 10% του συνολικού κύκλου εργασιών, πέραν των θυγατρικών.



2.4 Εμπορικά Σήματα

Η Εταιρεία έχει καταθέσει τις ακόλουθες δηλώσεις εμπορικών σημάτων:

- **Ένδειξη Spider (Δήλωση υπ'αριθμ. 136600, ημ/νία κατάθεσης 12.09.97)** για κάδους απορριμμάτων και ανυψωτικούς μηχανισμούς, η οποία έχει γίνει αποδεκτή αλλά η απόφαση δεν έχει ακόμα δημοσιευτεί και ως εκ τούτου το σήμα δεν έχει καταχωρηθεί οριστικά στο Μητρώο.
- **Ένδειξη Spider (Δήλωση υπ'αριθμ. 136601, ημ/νία κατάθεσης 12.09.97)** για κάδους και μεταλλικές κατασκευές, η οποία έχει γίνει αποδεκτή αλλά η απόφαση δεν έχει ακόμα δημοσιευτεί και ως εκ τούτου το σήμα δεν έχει καταχωρηθεί οριστικά στο Μητρώο.
- **Ένδειξη Spider (Δήλωση υπ'αριθμ. 136602, ημ/νία κατάθεσης 12.09.97)** για πυρομαχικά και βλήματα, η οποία έχει γίνει αποδεκτή αλλά η απόφαση δεν έχει ακόμα δημοσιευτεί και ως εκ τούτου το σήμα δεν έχει καταχωρηθεί οριστικά στο Μητρώο.

2.5 Περιγραφή Παραγωγικής Διαδικασίας

A. Συστήματα Εξοπλισμού Καταστημάτων & Αποθηκών

Τα προϊόντα αυτά παράγονται στο εργοστάσιο της Εταιρείας που βρίσκεται στην περιοχή έναντι του αεροδρομίου Ιωαννίνων (Εργοστάσιο Αεροδρομίου).

Στα προϊόντα αυτής της κατηγορίας, τα επί μέρους υλικά παράγονται από ρόλους λαμαρίνας ψυχρής εξέλασης (coils), πρώτης ποιότητας. Η προμήθεια της βασικής πρώτης ύλης (λαμαρίνας) γίνεται εγχωρίως, (από γνωστές επιχειρήσεις επεξεργασίας ή και εισαγωγής-αντιπροσώπευσης τέτοιων υλικών). Οι βασικοί προμηθευτές της Εταιρείας είναι οι εταιρίες Ελληνική Εταιρεία Χάλυβος (HELLENIC STEEL CO), ΣΙΔΜΑ, ΒΡΥΚΟ κ.λ.π., κανείς δε εξ αυτών δεν προμηθεύει ποσοστό μεγαλύτερο του 20% της συνολικής πρώτης ύλης. Σημειώνεται επίσης ότι υπάρχει επάρκεια α' ύλης και δεν αντιμετωπίζεται πρόβλημα ανεύρεσης της.

Εν συνεχεία τα προϊόντα κόβονται στην επιθυμητή διάσταση, σε αυτόματη γραμμή κοπής ελασμάτων, και κατόπιν διαμορφώνονται οι πλευρές τους σε επιμήκη καλούπια με την βοήθεια στραντζοπρεσσών. Το επόμενο στάδιο στην παραγωγική διαδικασία περιλαμβάνει ειδική επεξεργασία (πονταρίσματα) που είναι απαραίτητη για την ενίσχυση των προϊόντων (ραφιών), διαδικασία η οποία διεξάγεται σε ειδικά μηχανήματα (ηλεκτροπόντες πολλαπλών σημειακών συγκολλήσεων). Πολλά άλλα επιμέρους υλικά παράγονται άμεσα σε κοπτικά καλούπια με συνεχή τροφοδοσία.

Μετά την κατασκευή τους, όλα τα προϊόντα οδηγούνται σε σύγχρονη μονάδα ηλεκτροστατικής βαφής. Εκεί αναρτώνται σε ειδικές κρεμάστρες που κινούνται με σταθερή ταχύτητα και φωσφατοπολιπαινούνται, στεγνώνουν και βάφονται με ηλεκτροστατική πούδρα, που στη συνέχεια "ψήνεται" - πολυμερίζεται με την τοποθέτηση των υλικών μέσα στο φούρνο της μονάδας. Μετά την



ολοκλήρωση της διαδικασίας της βαφής τα προϊόντα συσκευάζονται σε αυτόματη συσκευαστική μηχανή συρρικνούμενου φιλμ και παλλετοποιούνται προς αποθήκευση.

Η παραγωγική δυναμικότητα των εγκαταστάσεως της Εταιρείας ανέρχεται σε 12.000 τεμ. διαφόρων υλικών ανά ημέρα, που αντιστοιχούν σε επεξεργασία 15 τόνων χάλυβα ημερησίως περίπου. Υπάρχει πλήρης απασχόληση εγκαταστάσεων και χρησιμοποιείται μια βάρδια την ημέρα (22 ημέρες ανά μήνα). Σε περίοδο αιχμής προστίθεται και δεύτερη βάρδια.

Στην κατηγορία αυτή παρατηρείται μικρή εποχικότητα με περίοδο αιχμής (περίπου 10% υψηλότερη από το μέσο όρο) το τελευταίο τρίμηνο του έτους, περίοδος που δημιουργούνται νέα ή ανακαινίζονται παλαιά κτήματα.

B. Συστήματα Περισυλλογής Απορριμμάτων - Προϊόντα για το Περιβάλλον.

Τα προϊόντα αυτά-κυρίως κάδοι απορριμμάτων- παράγονται στο εργοστάσιο της Εταιρείας που βρίσκεται στην περιοχή Καρδαμίτσια Ιωαννίνων (Εργοστάσιο Καρδαμίτσια) και στο εργοστάσιο της εταιρίας στη ΒΙΠΕ Ιωαννίνων.

Κατασκευάζονται από χαλυβδοελάσματα (λαμαρίνα) ψυχρής και θερμής εξελάσεως , που κόβεται σε επιμέρους τεμάχια,(οι προμηθευτές ταυτίζονται με τους ήδη αναφερθέντες στο προηγούμενο κεφάλαιο). Αυτά στη συνέχεια διαμορφώνονται με τη βοήθεια υδραυλικών και μηχανικών πρεσσών. Ακολουθεί η συγκόλληση των επιμέρους τεμαχίων σε με τη χρήση ιδιοσυσκευών συγκόλλησης σε γραμμές παραγωγής όπου έχουν εγκατασταθεί και Robot. Στη συνέχεια τα τεμάχια οδηγούνται στα λουτρά επιψευδαργύρωσης όπου λαμβάνει χώρα επιφανειακή κατεργασία εν θερμώ. Εάν είναι απαίτηση του πελάτη οι κάδοι βάφονται σε φούρνους ηλεκτροστατικής βαφής. Ακολουθεί η συναρμολόγηση όπου τοποθετούνται τα υπόλοιπα μέρη του κάδου , όπως το σκέπαστρο , οι τροχοί, ο ποδομοχλός κλπ. Σε μερικές σειρές προϊόντων τα σκέπαστρα είναι πλαστικά κατασκευασμένα από πολυαιθυλένιο (roto moulded linear) υψηλής αντοχής. Τα σκέπαστρα αυτά εισάγονται από την Μεγ. Βρετανία και ειδικότερα από την εταιρεία CONTAINER COMPONENTS EUROPE INC. Διευκρινίζεται ότι η χρησιμοποίηση του ανωτέρω προμηθευτή για το σύνολο των ποσοτήτων οφείλεται στην επίτευξη καλύτερων όρων συναλλαγής, ενώ υπάρχει δυνατότητα να χρησιμοποιηθούν και άλλοι προμηθευτές εάν παραστεί ανάγκη.

Η παραγωγική δυναμικότητα των εγκαταστάσεως της Εταιρείας ανέρχεται σε 27.000 κάδους ετησίως στην παρούσα φάση, ενώ η απασχόληση εγκαταστάσεων διαμορφώνεται σε δύο βάρδιες ανά ημέρα και 26 ημέρες ανά μήνα.

Γ. Υπερκατασκευές οχημάτων

Η παραγωγική διαδικασία είναι όμοια με τη διαδικασία η οποία ακολουθείται στους κάδους απορριμμάτων (κοπές, διαμορφώσεις, επιψευδαργύρωση, βαφή). Μετά και τις επιφανειακές κατεργασίες οι υπερκατασκευές τοποθετούνται σε διάφορους τύπους οχημάτων. Η παραγωγή ολοκληρώνεται με την τοποθέτηση ειδικών υδραυλικών και ηλεκτρικών συστημάτων.

Στα προϊόντα του τομέα αυτού παρατηρείται εποχικότητα στις εγχώριες πωλήσεις με περίοδο αιχμής το τρίτο και τέταρτο τρίμηνο του έτους ,περίοδος κατά την οποία γίνεται η διάθεση των πόρων του Υπουργείου Εσωτερικών προς την τοπική Αυτοδιοίκηση. Οι εξαγωγές δεν παρουσιάζουν εποχικότητα.

Δ. Υποκατασκευές και Αμυντικό υλικό

Τα προϊόντα αυτά παράγονται στο εργοστάσιο της Εταιρείας που βρίσκεται στην περιοχή Καρδαμίτσια Ιωαννίνων (Εργοστάσιο Καρδαμίτσια).

Οι βασικές πρώτες ύλες είναι κραματωμένοι χάλυβες διαφόρων χημικών συστάσεων και διαφόρων διαστάσεων, προελεύσεως εσωτερικού και εξωτερικού. Σημειώνεται ότι υπάρχει επάρκεια α' υλών από πλήθος προμηθευτών και ως εκ τούτου η Εταιρεία δεν αντιμετωπίζει προβλήματα ανεύρεσης.

Η παραγωγική διαδικασία περιλαμβάνει την κοπή πρώτης ύλης και την σφυρηλάτηση της εν θερμώ και εν ψυχρώ για την διαμόρφωση του αρχικού σχήματος. Εν συνεχεία διενεργούνται διάφορες μηχανουργικές κατεργασίες για την απόκτηση τελικών διαστάσεων. Τα επόμενα στάδια της παραγωγικής διαδικασίας περιλαμβάνουν την φωσφάτωση, την σφαιροβολή ή δονητική λείανση, την μαρτενσιτική βαφή και την επαναφορά για απόκτηση απαιτούμενης σκληρότητας. Τέλος γίνεται τοπική σκληρυνση για την απόκτηση τοπικής επιφανειακής σκληρότητας. Η παραγωγική δυναμικότητα του τμήματος εξαρτάται από το εκάστοτε παραγόμενο προϊόν, ενώ η απασχόληση εγκαταστάσεων ανέρχεται σε δυο βάρδιες την ημέρα και 26 ημέρες το μήνα.

Ε. Έρευνα και Ανάπτυξη, Υποστήριξη και Ποιοτικός Έλεγχος Παραγωγής

Σημαντικό ρόλο στην ανάπτυξη προϊόντων και παραγωγικών διαδικασιών της εταιρίας παίζει το τμήμα Έρευνας και Ανάπτυξης το οποίο είναι επανδρωμένο με ειδικευμένους μηχανικούς και τεχνίτες. Για την υποστήριξη των μηχανουργικών διαδικασιών όλων των κλάδων χρησιμοποιείται μηχανουργικό τμήμα για την παραγωγή ή επισκευή των καλουπιών (τόρνοι - φρέζες - ηλεκτροδιάβρωση - CNC). Αναπόσπαστο κομμάτι της παραγωγικής διαδικασίας όλων των κλάδων παραγωγής, είναι ο ποιοτικός έλεγχος που διενεργείται σε κάθε φάση παραγωγής σύμφωνα με τις προδιαγραφές που τίθενται από τους πελάτες και τα σχέδια που εκπονούνται από την εταιρεία. Όλες οι διαδικασίες παραγωγής διεξάγονται σύμφωνα με το σύστημα διαχείρισης ποιότητας κατά ISO 9001 και AQAP - 120.

2.6 Δίκτυο Πωλήσεων και Διανομής.

Η Εταιρεία προωθεί τις πωλήσεις της μέσω των αντιπροσώπων /μεταπωλητών στο εσωτερικό και μέσω θυγατρικών εμπορικών επιχειρήσεων και τοπικών αντιπροσώπων στο εξωτερικό.

A. Συστήματα Εξοπλισμού Καταστημάτων και Αποθηκών

Ο κύριος όγκος των πωλήσεων διενεργείται από την εταιρεία μέσω του υποκαταστήματος στην Αθήνα που έχει εμπορική δραστηριότητα και τοπικών αντιπροσώπων και μεταπωλητών. Κύριος μεταπωλητής είναι το υποκατάστημα της εταιρείας στην Αθήνα το οποίο εξυπηρετεί τις μεγάλες αλυσίδες supermarket σε πανελλήνια κλίμακα, και όλα τα είδη καταστημάτων στην περιοχή Αττικής και Νότιας Ελλάδος κυρίως. Η Βόρεια Ελλάδα καλύπτεται μέσω τοπικών αντιπροσώπων. Οι υπόλοιπες πωλήσεις αφορούν μεταπωλητές περιοχών κοντά στο εργοστάσιο (Αιτωλοακαρνανία - Ιόνια Νησιά - Ήπειρο) και σε εξαγωγές.

Ειδικότερα, η ποσοστιαία κατανομή των πωλήσεων αυτού του τομέα της Εταιρείας έχει ως εξής:

Πωλήσεις	2004	2005	2006
ΤΟΠΙΚΟΙ ΑΝΤΙΠΡΟΣΩΠΟΙ / ΜΕΤΑΠΩΛΗΤΕΣ	93,0%	94,9%	93,9%
ΕΞΑΓΩΓΕΣ	7,0%	5,1%	6,1%
ΣΥΝΟΛΟ	100,0%	100,0%	100,0%

Η εταιρεία προσπαθεί να διεισδύσει σε νέες αγορές μέσω συμμετοχών σε εμπορικές εκθέσεις και συνεργασιών με αντιπροσώπους εξωτερικού.

Οι εξαγωγές της Εταιρείας αναφορικά με τα είδη εξοπλισμού καταστημάτων παρουσιάζουν την εξής μεταβολή κατά την τελευταία τριετία. Στη χρήση 2006 οι εξαγωγές ανήλθαν σε € 802.085, έναντι € 463.094 το 2005 και € 836.403 το 2004.

Η ποσοστιαία κατανομή των πωλήσεων των προϊόντων αυτής της κατηγορίας στο εξωτερικό κυμάνθηκε κατά την τελευταία τριετία ως εξής:

Χώρες	2004	2005	2006
Ιταλία	-	-	72,6%
Ισπανία	-	7,8%	3,4%
Μ. Βρετανία	2,4%	-	-
Κύπρος	-	-	6,9%
Αλβανία	4,7%	2,8%	1,5%
Σερβία - Μαυροβούνιο	35,3%	20,1%	14,5%
Βοσνία - Ερζεγοβίνη	51,7%	51,1%	-
Λοιπές Χώρες	5,9%	18,2%	1,1%
ΣΥΝΟΛΟ	100,0%	100,0%	100,0%

Ειδικά προβλέπεται αύξηση των πωλήσεων των συγκεκριμένων ειδών στις αναπτυσσόμενες αγορές.

Β. Συστήματα Αποκομιδής Απορριμμάτων - Περιβαλλοντικά Προϊόντα

Ο τομέας αυτός καλύπτει ένα πολύ μεγάλο μέρος του συνολικού κύκλου εργασιών της Εταιρείας.

Οι πωλήσεις των προϊόντων αυτών στην εγχώρια αγορά (59% των συνολικών πωλήσεων του κλάδου) γίνονται κυρίως μέσω συμμετοχής σε δημόσιους διαγωνισμούς που προκηρύσσονται συνήθως από τους Οργανισμούς Τοπικής Αυτοδιοίκησης, Ενώσεις Δήμων & Κοινοτήτων και άλλους κρατικούς φορείς. Επίσης διενεργούνται πωλήσεις προς μεταπωλητές, καθώς και λιανικές πωλήσεις προς ιδιώτες και επιχειρήσεις.

Η ποσοστιαία κατανομή των πωλήσεων των ειδών αυτής της κατηγορίας στο εσωτερικό κυμάνθηκε κατά την τελευταία τριετία ως εξής:

Πωλήσεις Εσωτερικού	2004	2005	2006
Οργανισμοί Τοπικής Αυτοδιοίκησης	58,9%	71,3%	66,3%
Μεταπωλητές Εσωτερικού	41,1%	28,7%	33,7%
ΣΥΝΟΛΟ	100,0%	100,0%	100,0%

Οι πωλήσεις στο εξωτερικό γίνονται, στη μεν Ιταλία μέσω της θυγατρικής "SPIDER ITALIA SRL" και στην Μεγ. Βρετανία μέσω της θυγατρικής SPIDER U.K. Ltd., ενώ στις άλλες χώρες μέσω τοπικών αντιπροσώπων της Εταιρείας.

Οι εξαγωγές της Εταιρείας αναφορικά με τον συγκεκριμένο κλάδο δραστηριότητας παρουσιάζουν την εξής μεταβολή κατά την τελευταία τριετία. Στη χρήση 2006 οι εξαγωγές ανήλθαν σε € 4.507.261, έναντι € 6.052.089 το 2005 και € 7.755.541 το 2004.

Χώρες		2004	2005	2006
	Άμεσα	25,3%	-	-
Ιταλία	Έμμεσα (μέσω θυγατρικής εταιρείας)	58,0%	51,8%	66,2%
	Σύνολο	83,3%	51,8%	66,2%
	Άμεσα	-	-	-
Μ. Βρετανία	Έμμεσα (μέσω θυγατρικής εταιρείας)	12,9%	9,3%	12,4%
	Σύνολο	12,9%	9,3%	12,4%
Ευρωπαϊκή Ένωση (πλην Ιταλίας & Μ. Βρετανίας)		1,3%	37,7%	13,0%
Μέση Ανατολή		-	1,1%	1,7%
Λοιπές Χώρες		2,5%	0,1%	6,7%
ΣΥΝΟΛΟ		100,0%	100,0%	100,0%

Γ. Υπερκατασκευές οχημάτων

Ο τομέας αυτός παρουσιάζει ραγδαία άνοδο την τελευταία τριετία, καλύπτοντας ένα μεγάλο μέρος του συνολικού κύκλου εργασιών της Εταιρείας.

Η εταιρεία συμμετέχει απευθείας σε Δημόσιους Διαγωνισμούς και υπογράφει συμβάσεις μετά την κατακύρωση των συγκεκριμένων διαγωνισμών με το Ελληνικό Δημόσιο, Ο.Τ.Α. κλπ.

Μέσω του συγκεκριμένου εμπορικού τμήματός της, η εταιρεία παρακολουθεί όλες τις εξελίξεις στο χώρο των οχημάτων – υπερκατασκευών, καθώς και τις νέες απαιτήσεις και προδιαγραφές στο τομέα αυτό και προσφέρει αντίστοιχα προϊόντα.

Η ποσοστιαία κατανομή των πωλήσεων των ειδών αυτής της κατηγορίας στο εσωτερικό κυμάνθηκε κατά την τελευταία τριετία ως εξής:

Πωλήσεις Εσωτερικού	2004	2005	2006
Οργανισμοί Τοπικής Αυτοδιοίκησης	77,3%	61,5%	71,3%
Μεταπωλητές Εσωτερικού	22,7%	38,5%	28,7%
ΣΥΝΟΛΟ	100,0%	100,0%	100,0%

Οι εξαγωγές της Εταιρείας αναφορικά με τον συγκεκριμένο κλάδο δραστηριότητας πραγματοποιούνται κυρίως στην Ιταλία και την Μεγ. Βρετανία μέσω των θυγατρικών της εταιρειών «SPIDER ITALIA s.r.l.» και «SPIDER U.K. Lt.d.», παρουσιάζοντας σημαντική αύξηση τα τελευταία χρόνια.

Δ. Υποκατασκευές - Αμυντικό Υλικό

Η Εταιρεία συμμετέχει απευθείας σε Δημόσιους Διαγωνισμούς ή υπογράφει συμβάσεις με τις Αμυντικές Βιομηχανίες (ΠΥΡΚΑΛ - ΕΒΟ - ΕΛΒΟ) ή Κοινοπραξίες αυτών και αναλαμβάνει έργα κατ' ανάθεση, ως υποκατασκευαστής (subcontractor).

Η επιδιωκόμενη Ελληνοποίηση των προμηθειών των Ενόπλων Δυνάμεων καθώς και οι υπάρχουσες συμβατικές υποχρεώσεις ξένων οίκων - προμηθευτών στρατιωτικού υλικού για παροχή αντισταθμιστικών οφελών, προδιαγράφουν ανοδική ζήτηση για τα αντίστοιχα προϊόντα (εξαρτήματα-μέρη κ.λ.π.) που κατασκευάζει ή δύναται να κατασκευάσει η εταιρεία.

Η φύση της αγοράς αυτής δεν απαιτεί δίκτυο πωλήσεων. Οι επαφές με τα ενδιαφερόμενα μέρη γίνονται απευθείας από τα στελέχη της εταιρείας που ασχολούνται με το αντικείμενο και μέσω τμημάτων παρακολούθησης των διαγωνισμών του Δημοσίου.

3. ΧΡΗΜΑΤΙΣΤΗΡΙΑΚΑ ΣΤΟΙΧΕΙΑ ΜΕΤΟΧΗΣ

Οι μετοχές της Εταιρείας εισήχθησαν για διαπραγμάτευση στην Παράλληλη Αγορά του Χρηματιστηρίου Αξιών Αθηνών το Δεκέμβριο του 1999. Στον επόμενο πίνακα παρουσιάζονται στατιστικά στοιχεία για την τιμή της μετοχής της εταιρείας και τον όγκο συναλλαγών (σε τεμάχια και αξία) για την περίοδο 2/1/2006 - 30/3/2007:

Ημερομηνία	Τιμή Κλεισίματος (σε €)	Συνολικός Μηνιαίος Όγκος Συναλλαγών (σε τεμ.)	Αξία Συνολικού Μηνιαίου Όγκου Συναλλαγών (σε €)
31/01/2006	1,36	1.816.730	2.418.672,61
28/02/2006	1,38	2.311.994	3.464.761,08
31/03/2006	1,21	1.309.987	1.620.002,72
28/04/2006	1,49	1.331.445	1.778.756,58
31/05/2006	1,24	5.783.923	8.759.179,68
30/06/2006	1,03	1.615.683	1.630.049,18
31/07/2006	1,07	2.282.262	2.413.593,59
31/08/2006	1,14	1.659.434	1.917.260,33
29/09/2006	1,15	4.008.337	5.151.902,09
31/10/2006	1,20	1.199.315	1.443.082,83
30/11/2006	1,18	2.106.342	2.642.959,77
29/12/2006	1,16	1.292.996	1.535.336,52
31/01/2007	1,23	1.619.090	1.952.037,63
28/02/2007	1,06	1.130.071	1.309.418,50
30/03/2007	1,03	868.239	877.249,61
ΣΥΝΟΛΑ		30.335.848	38.914.262,72

Στο διάγραμμα που ακολουθεί παρουσιάζεται η εξέλιξη της χρηματιστηριακής τιμής (σε €) και του όγκου συναλλαγών (σε τεμάχια και αξία) των μετοχών της Εταιρείας για την περίοδο 2/1/2006 - 30/3/2007.

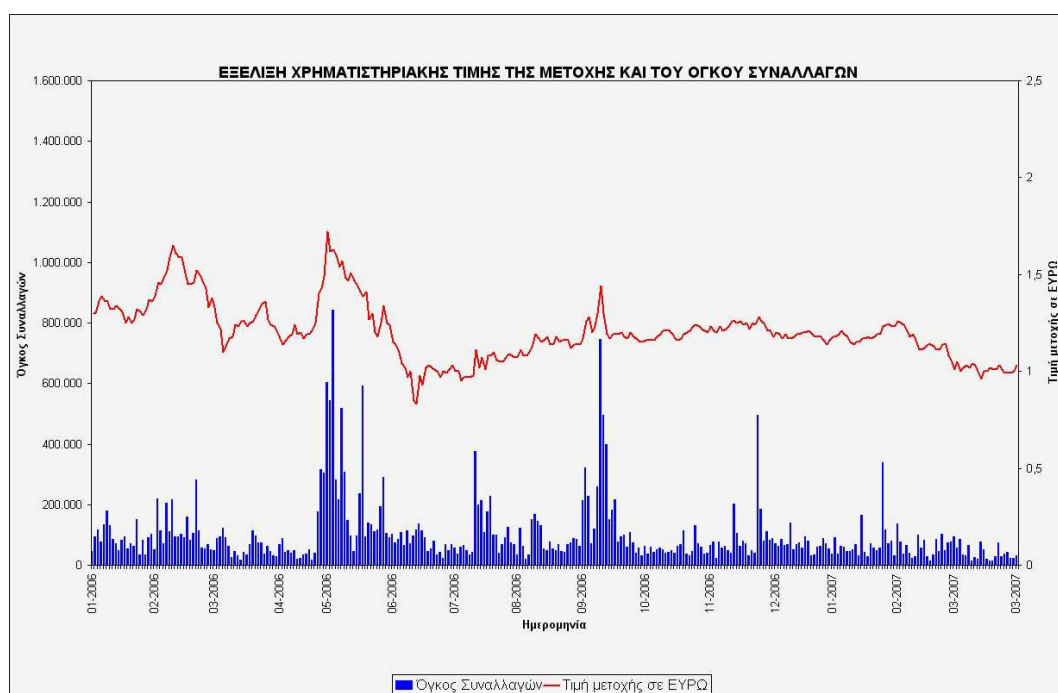

Στο διάγραμμα που ακολουθεί παρουσιάζεται η εξέλιξη της χρηματιστηριακής τιμής, του Γενικού Δείκτη του Χ.Α. και του Δείκτη FTSE/ASE SMALLCAP 80 του Χρηματιστηρίου Αθηνών για την περίοδο 2/1/2006 - 30/3/2007.

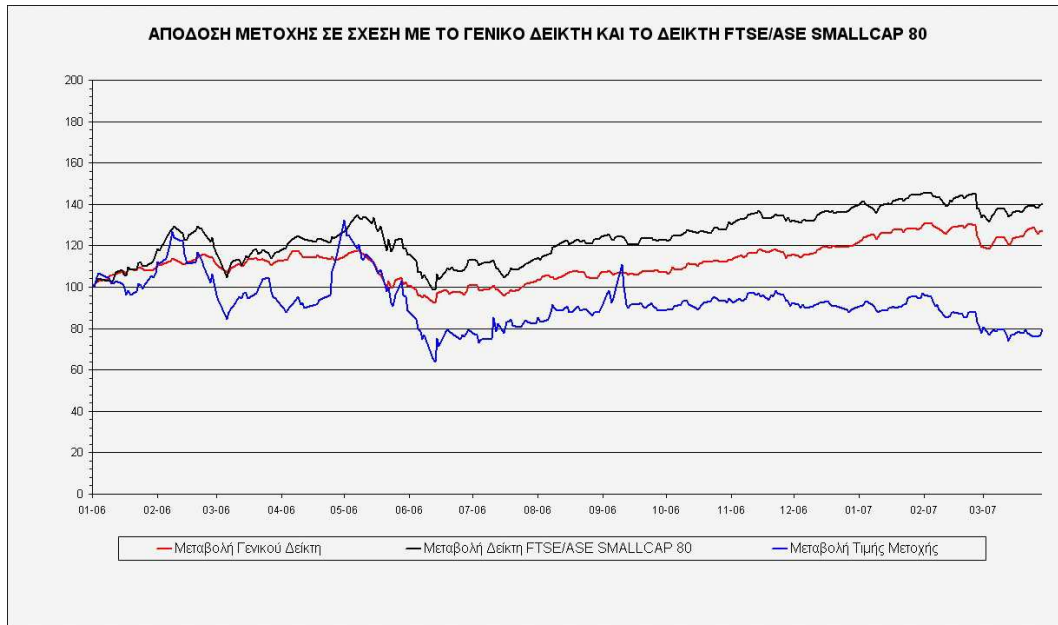

4. ΠΛΗΡΟΦΟΡΙΕΣ ΣΧΕΤΙΚΑ ΜΕ ΤΟ ΚΕΦΑΛΑΙΟ ΤΗΣ ΕΤΑΙΡΕΙΑΣ, ΤΟΥΣ ΜΕΤΟΧΟΥΣ, ΤΗ ΔΙΟΙΚΗΣΗ ΚΑΙ ΤΟ ΠΡΟΣΩΠΙΚΟ ΤΗΣ ΕΤΑΙΡΙΑΣ

4.1 Εξέλιξη Μετοχικού Κεφαλαίου

- Το κεφάλαιο της εταιρείας ανέρχεται σήμερα στο ποσό των εννέα εκατομμυρίων οκτακοσίων ογδόντα χιλιάδων επτακοσίων είκοσι τριών (9.880.723) ευρώ, διαιρημένο σε είκοσι εννέα εκατομμύρια εξήντα χιλιάδες εννιακόσιες πενήντα (29.060.950) μετοχές, ονομαστικής αξίας τριάντα τεσσάρων λεπτών (0,34) ευρώ εκάστης, καταβλήθηκε δε ολοσχερώς ως ακολούθως:
- Η Εταιρεία προήλθε εκ μετατροπής, κατά τις διατάξεις του ΝΔ 1297/1972, της ομόρρυθμου εταιρείας "ΝΙΚΟΛΑΟΣ ΠΕΤΣΙΟΣ ΚΑΙ ΣΙΑ ΟΕ". Το αρχικό μετοχικό κεφάλαιο ορίσθηκε σε 13.790.000 δραχμές και διαιρέθηκε σε 13.790 κοινές ονομαστικές μετοχές, ονομαστικής αξίας χιλίων (1.000) δραχμών εκάστης. Εκαλύφθη δε ολοσχερώς με εισφορές σε είδος, ήτοι της καθαρής θέσεως της μετατραπέισας ομόρρυθμης εταιρείας.
- Με την από 19.9.1974 απόφαση της Γενικής Συνελεύσεως των μετόχων της Εταιρείας, η οποία εγκρίθηκε με την αριθμ. 4780/3.10.1974 απόφαση του Νομάρχη Ιωαννίνων και δημοσιεύθηκε στο αριθμ. 1893/12.10.1974 ΦΕΚ (ΤΑΕ και ΕΠΕ) το μετοχικό κεφάλαιο αυξήθηκε κατά το ποσό των 6.210.000 δραχμών, διαιρημένο σε 6.120 κοινές ονομαστικές μετοχές, ονομαστικής αξίας χιλίων (1.000) δραχμών εκάστης. Καταβλήθηκε ολοσχερώς με μετρητά.
- Με την από 30.11.1977 απόφαση της Γενικής Συνελεύσεως των μετόχων της Εταιρείας, η οποία εγκρίθηκε με την αριθμ. ΕΜ 6658/30.12.1977 του Νομάρχη Ιωαννίνων και δημοσιεύθηκε στο αριθμ. 47/17.1.1978 ΦΕΚ (ΤΑΕ και ΕΠΕ) το μετοχικό κεφάλαιο αυξήθηκε κατά το ποσό των 8.240.000 δραχμών, διαιρημένο σε 8.240 κοινές ονομαστικές μετοχές, ονομαστικής αξίας χιλίων (1.000) δραχμών εκάστης. Καταβλήθηκε ολοσχερώς με κεφαλαιοποίηση υπεραξίας παγίων (8.232.082,20 Δρ) και μετρητά (7.917,80 Δρ).
- Με την από 30.6.1980 απόφαση της Γενικής Συνελεύσεως των μετόχων της Εταιρείας, η οποία δημοσιεύθηκε στο αριθμ. 2790/18.7.1980 ΦΕΚ (ΤΑΕ και ΕΠΕ), το μετοχικό κεφάλαιο αυξήθηκε κατά το ποσό των 8.160.000 δραχμών, διαιρημένο σε 8.160 κοινές ονομαστικές μετοχές, ονομαστικής αξίας χιλίων (1.000) δραχμών εκάστης. Καταβλήθηκε εξ ολοκλήρου με μετρητά.
- Με την από 30.6.1981 απόφαση της Γενικής Συνελεύσεως των μετόχων της Εταιρείας, η οποία εγκρίθηκε με την αριθμ. ΕΜ 3358/22.7.1981 απόφαση του Νομάρχη Ιωαννίνων, η οποία δημοσιεύθηκε στο αριθμ. 3194/30.7.1981 ΦΕΚ (ΤΑΕ και ΕΠΕ), το μετοχικό κεφάλαιο αυξήθηκε κατά το ποσό των 44.600.000 δραχμών, διαιρημένο σε 44.600 κοινές ονομαστικές μετοχές, ονομαστικής αξίας χιλίων (1.000) δραχμών εκάστης. Καταβλήθηκε ολοσχερώς με μετρητά.
- Με την από 30.6.1982 απόφαση της Γενικής Συνελεύσεως των μετόχων της Εταιρείας, η οποία εγκρίθηκε με την αριθμ. ΕΜ 2332/28.7.1982 απόφαση του Νομάρχη Ιωαννίνων, η οποία

δημοσιεύθηκε στο αριθμ. 3430/23.8.1982 ΦΕΚ (ΤΑΕ και ΕΠΕ), το μετοχικό κεφάλαιο της Εταιρείας αυξήθηκε κατά το ποσό των 44.560.000 δραχμών. Καταβλήθηκε δε με αναπροσαρμογή της αξίας παγίων της κατά το ποσό των 44.525.747 δραχμών και με μετρητά κατά το ποσό των 34.253 δραχμών.

- Με την από 16.11.1983 απόφαση της Γενικής Συνελεύσεως των μετόχων της Εταιρείας, η οποία εγκρίθηκε με την αριθμ. ΕΜ 3611/8.12.1983 απόφαση του Νομάρχη Ιωαννίνων, η οποία δημοσιεύθηκε στο αριθμ. 3265/30.12.1983 ΦΕΚ (ΤΑΕ και ΕΠΕ), το μετοχικό κεφάλαιο της Εταιρείας αυξήθηκε κατά το ποσό των 27.560.000 δραχμών, διαιρημένο σε 27.560 κοινές ονομαστικές μετοχές, ονομαστικής αξίας χιλίων (1.000) δραχμών εκάστης. Καταβλήθηκε ολοσχερώς με μετρητά.
- Με την από 4.12.1988 απόφαση της Γενικής Συνελεύσεως των μετόχων της Εταιρείας, η οποία εγκρίθηκε με την αριθμ. ΕΜ 4543/12.12.1988 απόφαση του Νομάρχη Ιωαννίνων, η οποία δημοσιεύθηκε στο αριθμ. 3674/20.12.1988 ΦΕΚ (ΤΑΕ και ΕΠΕ) αυξήθηκε το μετοχικό κεφάλαιο της Εταιρείας κατά το ποσό των 46.588.000 δραχμών, διαιρημένο σε 46.588 κοινές ονομαστικές μετοχές, ονομαστικής αξίας χιλίων (1.000) δραχμών εκάστης. Καταβλήθηκε κατά μεν το ποσό των 46.587.088 με αναπροσαρμογή της αξίας παγίων της στοιχείων, κατά δε το ποσό των 912 δραχμών με μετρητά.
- Με την από 22.12.1989 απόφαση της Γενικής Συνέλευσης των μετόχων της Εταιρείας, η οποία εγκρίθηκε με την αριθμ. ΕΜ 3730/3.1.1990 απόφαση του Νομάρχη Ιωαννίνων και δημοσιεύθηκε στο αριθμ. 71/10.1.1990 ΦΕΚ (ΤΑΕ και ΕΠΕ), το μετοχικό κεφάλαιο της Εταιρείας αυξήθηκε κατά το ποσό των 36.292.000 δραχμών, διαιρημένο σε 36.292 κοινές ονομαστικές μετοχές ονομαστικής αξίας 1.000 (χιλίων) δραχμών εκάστης. Καταβλήθηκε ολοσχερώς με μετρητά.
- Με την από 20.8.1990 απόφαση της Γενικής Συνελεύσεως των μετόχων της Εταιρείας, η οποία εγκρίθηκε με την αριθμ. ΕΜ 2598/6.9.1990 απόφαση του Νομάρχη Ιωαννίνων, η οποία δημοσιεύθηκε στο αριθμ. 3563/11.9.1990 ΦΕΚ (ΤΑΕ και ΕΠΕ), έγινε μετατροπή των μετοχών της Εταιρείας από ονομαστικές σε ανώνυμες και αυξήθηκε το μετοχικό κεφάλαιο της Εταιρείας κατά το ποσό των 11.000.000 δραχμών, διαιρημένο σε 11.000 κοινές ανώνυμες μετοχές ονομαστικής αξίας χιλίων (1.000) δραχμών εκάστης. Καταβλήθηκε ολοσχερώς με μετρητά.
- Με την από 7.11.1994 απόφαση της Γενικής Συνελεύσεως των μετόχων της Εταιρείας η οποία δημοσιεύθηκε στο αριθμ. 6315/15.11.94 ΦΕΚ (ΤΑΕ και ΕΠΕ), έγινε μετατροπή των μετοχών της Εταιρείας από ανώνυμες σε ονομαστικές.
- Με την από 31.5.1996 απόφαση της Γενικής Συνελεύσεως των μετόχων της Εταιρείας, η οποία εγκρίθηκε με την αριθμ. 1992/18.6.1996 απόφαση του Νομάρχη Ιωαννίνων, η οποία δημοσιεύθηκε στο αριθμ. 3865/21.6.1996 ΦΕΚ (ΤΑΕ και ΕΠΕ), το μετοχικό κεφάλαιο της Εταιρείας αυξήθηκε κατά το ποσό των 81.016.000 δραχμών, διαιρημένο σε 81.016 κοινές

ονομαστικές μετοχές, ονομαστικής αξίας χιλίων (1.000) δραχμών εκάστης. Καταβλήθηκε δε ολοσχερώς με μετρητά.

- Με την από 29.6.1998 απόφαση της Γενικής Συνελεύσεως των μετόχων της Εταιρείας, η οποία εγκρίθηκε με την αριθμ. 1835/5.8.1998 απόφαση του Νομάρχη Ιωαννίνων, η οποία δημοσιεύθηκε στο αριθμ. 6642/19.8.98 ΦΕΚ (ΤΑΕ και ΕΠΕ), αυξήθηκε το μετοχικό κεφάλαιο της Εταιρείας κατά το ποσό των 328.016.000 δραχμών, διαιρημένο σε 328.016 κοινές ονομαστικές μετοχές, ονομαστικής αξίας χιλίων (1.000) δραχμών εκάστης. Καταβλήθηκε δε κατά μεν το ποσό των 325.299.453 Δρχ. με αναπροσαρμογή αξίας παγίων, και κατά το ποσό των 2.716.547 Δρχ. με μετρητά.
- Με την από 25.8.1999 απόφαση της Γενικής Συνελεύσεως των μετόχων της Εταιρείας, η οποία εγκρίθηκε με την αριθμ. 2078/1.9.1999 απόφαση του Νομάρχη Ιωαννίνων και δημοσιεύθηκε στο αριθμ. 7190/7.9.1999 ΦΕΚ (ΤΑΕ και ΕΠΕ), αυξήθηκε το μετοχικό κεφάλαιο της Εταιρείας κατά το ποσό των 103.968.000 δραχμών, διαιρημένο σε 1.039.680 κοινές μετοχές, ονομαστικής αξίας εκατό (100) δραχμών εκάστης.
- Με την από 30.6.2001 απόφαση της τακτικής Γενικής Συνέλευσης των μετόχων της μητρικής Εταιρείας, το μετοχικό κεφάλαιο της Εταιρείας αυξήθηκε κατά το ποσό των 16.910.000 δραχμών, με κεφαλαιοποίηση αποθεματικών από έκδοση υπέρ το άρτιο, ενώ προσαρμόσθηκε το μετοχικό κεφάλαιο και σε ΕΥΡΩ, ήτοι στο ποσό των 2.280.000 €, διαιρημένο σε 7.600.000 μετοχές, ονομαστικής αξίας 0,30 €.
- Με την από 27.9.2001 απόφαση της έκτακτης Γενικής Συνέλευσης των μετόχων της μητρικής Εταιρείας, το μετοχικό κεφάλαιο αυτής αυξήθηκε με κεφαλαιοποίηση αποθεματικών από έκδοση μετόχων υπέρ το άρτιο, κατά το ποσό των 2.330.730.000 δραχμών ή 6.840.000 € και εκδόθηκαν 22.800.000 μετοχές ονομαστικής αξίας 102,225 δραχμών και 0,30 € εκάστης.
- Με την από 30.6.2002 απόφαση της τακτικής γενικής συνέλευσης των μετόχων της εταιρείας, το μετοχικό κεφάλαιο αυτής αυξήθηκε κατά το ποσό των 1.216.000 € με: κεφαλαιοποίηση αποθεματικών αναπροσαρμογής παγίων Ν.2065/92 664.645,64 €, κεφαλαιοποίηση αποθεματικών Ν.1828/89 395.252,93 €, κεφαλαιοποίηση αποθεματικών από έκδοση υπέρ το άρτιο 156.101,43 € και συγχρόνως αύξηση της ονομαστικής αξίας της μετοχής κατά 0,04 €.
- Με την από 15.11.2005 απόφαση της έκτακτης γενικής συνέλευσης των μετόχων της εταιρείας, το μετοχικό κεφάλαιο αυτής μειώθηκε κατά το ποσό των 455.277 € δι' ακυρώσεως, σύμφωνα με τις διατάξεις της παρ. 12 του άρθρου 16 του ΚΝ 2190/1920, ενός εκατομμυρίου τριακοσίων τριάντα εννέα χιλιάδων πενήντα (1.339.050) ιδίων, κοινών ονομαστικών μετόχων και τροποποίηση του άρθρου 5 του καταστατικού.

Η εξέλιξη και ο τρόπος καταβολής του Μετοχικού Κεφαλαίου της Εταιρείας από την σύσταση της μέχρι σήμερα παρουσιάζεται στον πίνακα που ακολουθεί:

ΕΤΟΣ	ΑΡΙΘΜ. ΦΕΚ	ΗΜΕΡ. Γ.Σ.	ΠΟΣΟ ΑΥΞΗΣΗΣ ΜΕΤΟΧΙΚΟΥ ΚΕΦΑΛΑΙΟΥ	ΤΡΟΠΟΣ ΚΑΛΥΨΗΣ		ΤΙΜΗ ΕΚΔΟΣΗΣ ΑΝΑ ΜΕΤΟΧΗ	ΜΕΤΟΧΙΚΟ ΚΕΦΑΛΑΙΟ ΜΕΤΑ ΤΗΝ ΑΥΞΗΣΗ	ΟΝΟΜΑΣΤ. ΑΞΙΑ ΜΕΤΟΧΩΝ	ΣΥΝΟΛ. ΑΡΙΘΜΟΥ ΜΕΤΟΧΩΝ
				ΜΕΤΡΗΤΑ	ΚΕΦΑΛΟΠ. ΑΠΟΘΕΜΑΤΙΚΩΝ				
Ίδρυσης	130/28.2.1972		40.469,55	40.469,55	-	2,93	40.469,55	2,93	13.790
1974	1893/12.10.74	19.9.74	18.224,50	18.224,50	-	2,93	58.694,05	2,93	20.000
1997	47/17. 1/.78	30.11.97	24.181,95	23,22	24.158,73	2,93	82.876,00	2,93	28.240
1980	2790/18.7.80	30.6.80	23.947,18	23.947,18	-	2,93	106.823,18	2,93	36.400
1981	3194/30.7.81	30.6.81	130.887,75	130.887,75	-	2,93	237.710,93	2,93	81.000
1982	3430/23.8.82	30.6.82	130.770,36	100,52	130.669,84	2,93	368.481,29	2,93	125.560
1983	3265/30.12.83	16.11.83	80.880,41	80.880,41	-	2,93	449.361,70	2,93	153.120
1988	3674/20.12.88	4.12.88	136.721,94	2,68	136.719,26	2,93	586.083,64	2,93	199.708
1989	71/10.1.90	22.12.89	106.506,24	106.506,24	-	2,93	692.589,88	2,93	236.000
1990	3563/11.9.90	20.8.90	Μετατροπή των κοινών ονομαστικών μετοχών σε κοινές ανώνυμες						
1990	3563/11.9.90	20.8.90	32.281,73	32.281,73	-	2,93	724.871,61	2,93	247.000
1994	6315/15.11.94	7.11.94	Μετατροπή των κοινών ανώνυμων μετοχών σε κοινές ονομαστικές						
1996	3865/21.6.96	31.5.96	237.757,89	237.757,89	-	2,93	962.629,50	2,93	328.016
1998	6642/19.8.98	29.6.98	962.629,49	7.972,26	954.657,23	2,93	1.925.258,99	2,93	656.032
1999	2002/15.4.99	3.4.99	Μείωση Ονομαστικής Αξίας				1.925.258,99	0,29	6.560.320
1999	7190/7.9.1999	25.8.99	305.115,19	305.115,19	-	14,67	2.230.374,18	0,29	7.600.000
2001	6549/27.7.2001	30.6.01	49.625,82	-	49.625,82		2.280.000,00	0,30	7.600.000
2001	9340/22.10.2001	27.9.01	6.840.000,00	-	6.840.000,00		9.120.000,00	0,30	30.400.000
2002	8080/30.7.2002	30.6.02	1.216.000,00	-	1.216.000,00		10.336.000,00	0,34	30.400.000
2005	12197/25.11.05	15.11.05	Μείωση δι' ακυρώσεως 1.339.050 ιδίων, κοινών ονομαστικών μετοχών				9.880.723,00	0,34	29.060.950

4.2 Ίδια Κεφάλαια — Λογιστική Αξία Μετοχής

Στον παρακάτω πίνακα αναλύονται τα Ίδια Κεφάλαια της Εταιρείας την 31/12/2006, και υπολογίζεται η εκτιμώμενη αξία της μετοχής:

Ίδια κεφάλαια – Λογιστική Αξία Μετοχής	
Αριθμός Μετοχών:	29.060.950
(Ποσά σε €)	
Ονομαστική Αξία	0,34
Μετοχικό Κεφάλαιο	9.880.723
Αποθεματικά υπέρ το άρτιο	7.231.153
Αποθεματικά ιδίων μετοχών και ίδιες μετοχές	-1.595.502
Λοιπά αποθεματικά	11.664.541
Αποτελέσματα εις νέον	1.574.001
Σύνολο Ιδίων Κεφαλαίων	28.754.916
Λογιστική Αξία Μετοχής	0,99

4.3 Μέτοχοι

Στον παρακάτω πίνακα παρουσιάζονται οι βασικοί μέτοχοι (άνω του 5%) της Εταιρείας, την 30/03/2007:

Μέτοχοι	Αριθμός Μετοχών	Ποσοστό Συμμετοχής %
Πέτσιος Ν. Ελευθέριος	4.804.530	16,533
ΑΣΠΙΣ ΠΡΟΝΟΙΑ Α.Ε.Γ.Α.	2.907.669	10,005
Πέτσιος Κ. Νικόλαος	1.915.710	6,592
Πέτσιος Ε. Αναστάσιος	1.834.850	6,314
Πέτσιος Κ. Μιχαήλ	1.691.530	5,821
Πέτσιου Ε. Μαρία	1.650.000	5,678
Πέτσιος Ε. Νικόλαος	1.573.065	5,413
	16.377.354	56,356
Λοιποί Μέτοχοι*	12.683.596	43,644
Σύνολο	29.060.950	100,00

* Στους Λοιπούς Μετόχους συμπεριλαμβάνονται:

- Μέλη της οικογένειας Πέτσιου με ποσοστό 13,808%.
- Θεσμικοί επενδυτές με ποσοστό 2,223%.
- Στο μετοχικό κεφάλαιο της εταιρίας με βάση το μετοχολόγιο της 30.03.2007 συμμετέχουν συνολικά 7.071 μέτοχοι. Η ευρεία διασπορά (freefloat) ανέρχεται σε ποσοστό 29,836%.

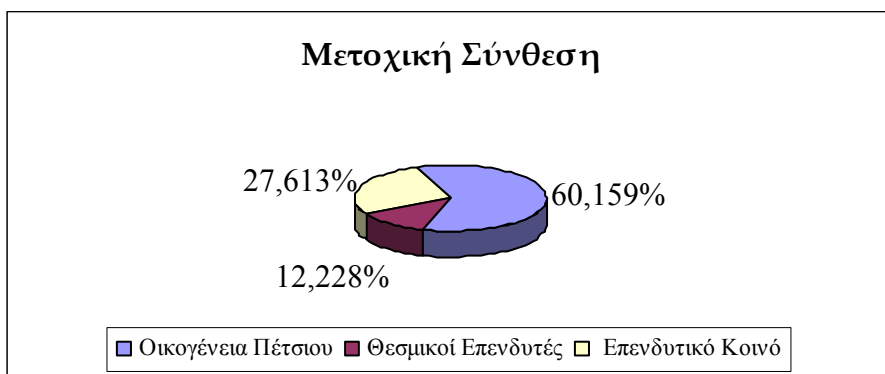

4.4 Δικαιώματα Μετόχων

Κάθε μετοχή της Εταιρείας ενσωματώνει όλα τα δικαιώματα και τις υποχρεώσεις που καθορίζονται από το Νόμο και το Καταστατικό της Εταιρείας, το οποίο όμως δεν περιέχει διατάξεις περισσότερο περιοριστικές από αυτές που προβλέπει ο Νόμος. Η κατοχή του τίτλου της μετοχής συνεπάγεται αυτοδικαίως την αποδοχή από τον κύριο αυτής του καταστατικού της Εταιρείας και των νομίμων αποφάσεων των Γενικών Συνελεύσεων των μετόχων.



Το Καταστατικό της εταιρείας δεν περιέχει ειδικά δικαιώματα υπέρ συγκεκριμένων μετόχων. Οι μετοχές της Εταιρείας είναι ελεύθερα διαπραγματεύσιμες.

Η ευθύνη των μετόχων περιορίζεται στην ονομαστική αξία των μετοχών που κατέχουν. Οι μέτοχοι συμμετέχουν στην διοίκηση και τα κέρδη της Εταιρείας σύμφωνα με το Νόμο και τις διατάξεις του Καταστατικού. Τα δικαιώματα και οι υποχρεώσεις που απορρέουν από κάθε μετοχή παρακολουθούν αυτή σε οποιονδήποτε καθολικό ή ειδικό διάδοχο του μετόχου.

Οι μέτοχοι ενασκούν τα δικαιώματα τους σε σχέση με τη Διοίκηση της Εταιρείας μόνο μέσω των Γενικών Συνελεύσεων.

Οι μέτοχοι έχουν προνόμιο προτίμησης σε κάθε μελλοντική αύξηση του Μετοχικού Κεφαλαίου της Εταιρείας, ανάλογα με τη συμμετοχή τους στο υφιστάμενο μετοχικό κεφάλαιο, όπως ορίζεται στο άρθρο 13, παράγραφος 5 του Κωδικοποιημένου Νόμου 2190/1920.

Οι δανειστές του μετόχου και οι διάδοχοι τους σε καμία περίπτωση δεν μπορούν να προκαλέσουν την κατάσχεση ή την σφράγιση οποιουδήποτε περιουσιακού στοιχείου ή των βιβλίων της Εταιρείας, ούτε να ζητήσουν τη διανομή ή εκκαθάριση της, ούτε να αναμιχθούν κατά οποιοδήποτε τρόπο στη διοίκηση ή τη διαχείριση της.

Κάθε μέτοχος, οπουδήποτε και να κατοικεί, λογίζεται ότι έχει νόμιμη κατοικία την έδρα της Εταιρείας ως προς τις σχέσεις του με αυτήν και υπόκειται στην Ελληνική Νομοθεσία. Κάθε διαφορά μεταξύ της Εταιρείας αφ' ενός και των μετόχων ή οποιουδήποτε τρίτου αφ' ετέρου, υπάγεται στην αποκλειστική αρμοδιότητα των τακτικών δικαστηρίων, η δε Εταιρεία ενάγεται μόνον ενώπιον των δικαστηρίων της έδρας της.

Κάθε μετοχή παρέχει δικαίωμα μιας ψήφου. Συγκύριοι μετοχής για να έχουν δικαίωμα ψήφου πρέπει να υποδείξουν στην Εταιρεία εγγράφως ένα κοινό εκπρόσωπο για τη μετοχή αυτή, ο οποίος θα τους εκπροσωπήσει στη Γενική Συνέλευση, μέχρι δε τον καθορισμό αυτόν αναστέλλεται η άσκηση των δικαιωμάτων τους.

Κάθε μέτοχος δικαιούται να μετέχει στη Γενική Συνέλευση των μετόχων της Εταιρείας είτε αυτοπροσώπως, είτε μέσω πληρεξουσίου. Για να μετάσχει μέτοχος στη Γενική Συνέλευση πρέπει να καταθέσει τις μετοχές του στο Ταμείο της Εταιρείας ή στο Ταμείο Παρακαταθηκών και Δανείων ή σε οποιαδήποτε Τράπεζα στην Ελλάδα, πέντε (5) τουλάχιστον ημέρες πριν την ορισθείσα για τη συνεδρίαση της Γενικής Συνέλευσης ημερομηνία. Μέσα στην ίδια προθεσμία πρέπει να κατατίθενται στην Εταιρεία οι αποδείξεις κατάθεσης των μετοχών και τα έγγραφα εκπροσώπησης και να δίνεται στο μέτοχο απόδειξη για την είσοδο του στην Γενική Συνέλευση. Μέτοχοι που δεν συμμορφώνονται με τα παραπάνω θα μετέχουν στην Γενική Συνέλευση μόνο με την άδεια της.

Μέτοχοι που εκπροσωπούν το 5% του καταβεβλημένου Μετοχικού Κεφαλαίου:

- α. Έχουν το δικαίωμα να ζητήσουν από το Πρωτοδικείο της έδρας της Εταιρείας, τον έλεγχο της Εταιρείας σύμφωνα με τα άρθρα 40, 40ε του Ν. 2190/1920, και
- β. Μπορούν να ζητήσουν τη σύγκλιση Έκτακτης Γενικής Συνέλευσης των μετόχων. Το Διοικητικό Συμβούλιο είναι υποχρεωμένο να συγκαλέσει τη Συνέλευση μέσα σε χρονικό διάστημα όχι μεγαλύτερο από τριάντα (30) ημέρες από την ημέρα κατάθεσης της αίτησης στον Πρόεδρο του Διοικητικού Συμβουλίου. Στην αίτηση, οι αιτούντες μέτοχοι οφείλουν να αναφέρουν τα θέματα, για τα οποία θα πρέπει να αποφασίσει η Γενική Συνέλευση.

Κάθε μέτοχος μπορεί να ζητήσει, δέκα (10) ημέρες πριν από την Τακτική Γενική Συνέλευση, τις ετήσιες οικονομικές καταστάσεις και τις σχετικές εκθέσεις του Διοικητικού Συμβουλίου και των Ελεγκτών της Εκδότριας Εταιρείας.

Το μέρος κάθε μετοχής πληρώνεται στους εγγεγραμμένους μετόχους στα βιβλία μετόχων της Εταιρείας την ημερομηνία της Γενικής Συνέλευσης που ενέκρινε τις ετήσιες οικονομικές καταστάσεις και αποφάσισε τη διανομή κερδών και εντός δύο μηνών από την ημερομηνία αυτή. Ο τόπος και τρόπος καταβολής ανακοινώνεται δια του Τύπου.

Τα μερίσματα που δεν έχουν ζητηθεί για μία πενταετία παραγράφονται υπέρ του Δημοσίου.

Σε ότι αφορά τη διαδικασία κατάθεσης των μετοχών προκειμένου να συμμετέχει ο μέτοχος στις Γενικές Συνελεύσεις των μετόχων της Εταιρείας και τη διαδικασία πληρωμής του μερίσματος θα εφαρμόζονται τα προβλεπόμενα στον Κανονισμό Λειτουργίας και Εκκαθάρισης του Συστήματος Αυλών Τίτλων του Κεντρικού Αποθετηρίου Αξιών, όπως αυτός εκάστοτε ισχύει.

4.5 Υποχρεώσεις Μετόχων (Διατάξεις Άρθρου 15 του Ν. 2328/95 και του Π.Δ. 82/96 περί ονομαστικοποίησης των μετοχών εταιριών που συμμετέχουν σε προμήθειες και έργα του Δημοσίου Τομέα).

Η Εταιρεία, εφόσον κρίνει ότι είναι προς το συμφέρον των μετόχων, θα συμμετέχει κατά περίπτωση, είτε αυτοτελώς, είτε ως μέλος ένωσης προμηθευτών ή κοινοπραξίας στις διαδικασίες ανάληψης προμηθειών (αγαθών ή/και υπηρεσιών) ή έργων του δημόσιου τομέα, όπως αυτός οριοθετείται από τα άρθρα 9 παρ. 1 του ν. 1232/82 και 1 παρ. 6 του ν.1256/82 ύψους μεγαλύτερου του ενός δισεκατομμυρίου (1.000.000.000) δραχμών. Εφόσον προβεί στη συμμετοχή για ανάληψη τέτοιων έργων, θα υπαχθεί στις διατάξεις του άρθρου 15 του ν.2328/95 όπως τροποποιήθηκε και ισχύει και του Π.Δ. 82/96 όπως τροποποιήθηκε και ισχύει και θα ανακοινώσει στους μετόχους της, ως είχε υποχρέωση, την πρόθεση της να συμμετέχει σε εν λόγω διαγωνισμούς.

Εάν η Εταιρεία υπαχθεί στις διατάξεις του άρθρου 15 του ν.2328/95 και του Π.Δ. 82/96, για κάθε μέτοχος της Εταιρείας που είναι Ελληνική ανώνυμη εταιρεία οι μετοχές της θα πρέπει να είναι ονομαστικές και ούτω καθεξής μέχρι φυσικού προσώπου. Για τους μετόχους αυτούς ισχύουν τα προβλεπόμενα από τις ως άνω διατάξεις, σε περίπτωση δε κατά την οποία Ελληνική ανώνυμη εταιρεία - μέτοχος δεν ονομαστικοποιήσει τις μετοχές της και δεν παράσχει τις απαραίτητες πληροφορίες για την

μέχρι φυσικού προσώπου προσδιορισμό μετόχου (ή μετόχων της) που είναι Ελληνική ανώνυμος εταιρεία τότε στερείται, σύμφωνα με το άρθρο 2 του Π.Δ. 82/96 το δικαίωμα παραστάσεως και ψήφου στη Γ.Σ. των μετόχων της Εταιρείας καθώς και το δικαίωμα απόληψης μερίσματος.

Τονίζεται ότι ως προς τις εισηγμένες στο Χ.Α.Α. εταιρίες η υποχρέωση περαιτέρω ονομαστικοποίησης μέχρι φυσικού προσώπου δεν ισχύει για τις μετοχές που κατέχονται από Οργανισμούς Συλλογικών Επενδύσεων σε Κινητές Αξίες (Ο.Σ.Ε.Κ.Α.), Εταιρίες Επενδύσεων Χαρτοφυλακίου του ν.1969/1961, τράπεζες, ασφαλιστικά ταμεία, ασφαλιστικές εταιρίες, χρηματιστηριακές εταιρίες και μέχρι ποσοστού 5% για τον καθένα από αυτούς. Σε κάθε περίπτωση ο προσδιορισμός του ποσοστού μέχρι 5% δεν ισχύει για τις τράπεζες εφόσον έχουν περιέλθει στην κυριότητα τους περισσότερες μετοχές είτε λόγω αναδοχής εκδόσεως νέων μετοχών είτε λόγω αναγκαστικής εκτέλεσης.

4.6 Διοίκηση - Διεύθυνση Εργασιών

Το Διοικητικό Συμβούλιο της Εταιρείας είναι πενταμελές. Το Δ.Σ. της 31/12/2005 έχει εκλεγεί με την από 30/6/2005 Τακτική Γενική Συνέλευση των μετόχων για 5ετή θητεία και η σύνθεση του είναι η παρακάτω:

- Κωνσταντίνος Πέτσιος του Νικολάου, Πρόεδρος Δ.Σ. και Διευθύνων Σύμβουλος – Εκτελεστικό μέλος
- Ελευθέριος Πέτσιος του Νικολάου, Αντιπρόεδρος Δ.Σ. – Εκτελεστικό μέλος
- Νικόλαος Πέτσιος του Ευαγγέλου, Μη εκτελεστικό Μέλος
- Χρήστος Αναστασίου του Βασιλείου, Μη εκτελεστικό Μέλος
- Σπυρίδων Γκουλιούμης του Ανδρέα, Ανεξάρτητο μη εκτελεστικό Μέλος
- Σταμάτης Καββαδίας του Ιωάννη, Ανεξάρτητο μη εκτελεστικό Μέλος

Σύμφωνα με την από 30/6/2005 απόφαση του Δ.Σ. την Εταιρεία εκπροσωπεί και δεσμεύει με την υπογραφή του υπό την εταιρική επωνυμία ο Πρόεδρος του Δ.Σ. και Διευθύνων Σύμβουλος κ. Κωνσταντίνος Πέτσιος. Τον Πρόεδρο απόντα ή κωλυόμενο αναπληρώνει ο Αντιπρόεδρος Ελευθέριος Ν. Πέτσιος.

Οι συνολικές αμοιβές των μελών του Δ.Σ. της Εταιρείας, για τις υπηρεσίες που παρέχουν σε αυτό ανήλθαν κατά το 2005 σε € 0,07 εκατ. Για το 2006 έχει δοθεί προέγκριση αμοιβών μελών Δ.Σ. από την Τακτική Γενική Συνέλευση των μετόχων.

Τα ανώτατα διευθυντικά στελέχη της SPIDER A.E. είναι τα ακόλουθα:

- **Κωνσταντίνος Ν. Πέτσιος**, Πρόεδρος Δ.Σ. και Διευθύνων Σύμβουλος. Γεννήθηκε στα Ιωάννινα και είναι 69 ετών. Είναι μηχανουργός, με ιδιαίτερη εμπειρία σε κατασκευές καλουπιών. Από το 1969 έως 1980 διετέλεσε Δ/ντής Εργοστασίου Αεροδρομίου, και από το 1981 έως 2006 ήταν Δ/ντής Εργοστασίου στα Καρδαμίτσια.

- **Ελευθέριος Ν. Πέτσιος**, Αντιπρόεδρος Δ.Σ., Δ/ντής Μάρκετινγκ (Τομέας Εξοπλισμού Καταστημάτων). Γεννήθηκε στα Ιωάννινα και είναι 63 ετών. Διετέλεσε Πρόεδρος και Διευθύνων Σύμβουλος της εταιρείας ΕΜΠΟΡΙΚΗ SPIDER ΕΞΟΠΛΙΣΜΟΙ ΕΠΙΧΕΙΡΗΣΕΩΝ Α.Ε.
- **Νικόλαος Ε. Πέτσιος**, Μέλος Δ.Σ., Δ/ντης Εξαγωγών (Τομέας Περιβαλλοντικών προϊόντων). Γεννήθηκε στα Ιωάννινα και είναι 36 ετών. Εργάστηκε σαν Δ/ντης παραγωγής την περίοδο 1992-1994.
- **Χρήστος Β. Αναστασίου**, Μέλος Δ.Σ. και Νομικός Σύμβουλος. Γεννήθηκε στα Ιωάννινα και είναι 55 ετών. Είναι πτυχιούχος της Νομικής από το 1974, και διακεκριμένος νομικός σε θέματα εμπορικού και αστικού δικαίου. Εργάζεται στην Εταιρεία από το 1982.
- **Νικόλαος Κ. Πέτσιος**, Δ/ντής Μάρκετινγκ (Τομέας Περιβαλλοντικών προϊόντων). Γεννήθηκε στα Ιωάννινα και είναι 43 ετών. Έχει σπουδάσει οικονομία και μάρκετινγκ στην Ελλάδα. Εργάζεται στην Εταιρεία από το 1989.
- **Μιχαήλ Κ. Πέτσιος**, Δ/ντης Παραγωγής (Εργοστάσιο Αεροδρομίου). Γεννήθηκε στα Ιωάννινα και είναι 39 ετών. Σπούδασε Μηχανολόγος και έκανε μεταπτυχιακές σπουδές στο Πανεπιστήμιο του Manchester της Αγγλίας. Εργάζεται στην Εταιρεία από το 1995.
- **Κωνσταντίνος Ι. Τσιμπίκης**, Δ/ντης Οικονομικών Υπηρεσιών. Γεννήθηκε στα Ιωάννινα και είναι 42 ετών. Είναι πτυχιούχος του Οικονομικού Πανεπιστημίου Αθηνών (ΑΣΟΕΕ) Διοίκησης και Λογιστικής και κάτοχος μεταπτυχιακού τίτλου MBA Χρηματοοικονομικών από το Πανεπιστήμιο του Illinois. Εργάζεται στην Εταιρεία από το 2000.
- **Χρήστος Αλ. Γιαννούσης**, Υπεύθυνος Εσωτερικού Ελέγχου. Είναι πτυχιούχος Ανωτάτης Βιομηχανικής Σχολής Πειραιώς. Είναι 65 ετών και εργάζεται στη Εταιρεία από το 2000.
- **Μιχαήλ Β. Λώλης**, Δ/ντης Προμηθειών. Γεννήθηκε στη Γερμανία και είναι 35 ετών. Είναι πτυχιούχος του τμήματος Φυσικής του Πανεπιστημίου Ιωαννίνων και εργάζεται στην Εταιρεία από το 2000.
- **Χρήστος Ν. Σιόρεντας**, Δ/ντης Παραγωγής (Εργοστάσιο ΒΙ.ΠΕ.) . Γεννήθηκε στα Ιωάννινα και είναι 39 ετών. Σπούδασε Ηλεκτρολόγος Μηχανικός στο Δημοκρίτειο Πανεπιστήμιο Ξάνθης. Εργάζεται στην Εταιρεία από το 1994.
- **Βασίλειος Ν. Αναγνωστόπουλος**, Δ/ντης Έρευνας & Ανάπτυξης. Γεννήθηκε στα Ιωάννινα και είναι 41 ετών. Σπούδασε Μηχανολόγος Μηχανικός στο Πολυτεχνείο Πατρών, και είναι υποψήφιος διδάκτωρ της πολυτεχνικής σχολής του Πανεπιστημίου Πατρών. Εργάζεται στην Εταιρεία από το 1997.
- **Αριστοτέλης Θ. Κολοβός**, Δ/ντης Διασφάλισης Ποιότητας. Γεννήθηκε στα Ιωάννινα και είναι 38 ετών. Σπούδασε Ηλεκτρολόγος Μηχανικός στο Αριστοτέλειο Πανεπιστήμιο Θεσσαλονίκης. Εργάζεται στην Εταιρεία από το 1998.
- **Βασίλειος Ε. Μπασκάκης**, Τεχνικός Δ/ντης υπερκατασκευών και οχημάτων, 56 ετών. Είναι πτυχιούχος ηλεκτρολόγος – μηχανικός μηχανών εσωτερικής καύσεως και εργάζεται στην εταιρεία από το 1999.

- **Πέτσιος Ε. Αναστάσιος**, Αναπληρωτής Δ/ντης Marketing (Τομέας Εξοπλισμού Καταστημάτων). Γεννήθηκε στα Ιωάννινα και είναι 26 ετών. Εργάζεται στην εταιρεία από το 1998.
- **Σπυρίδων Β. Λώλης**. Επενδυτικές Σχέσεις. Προϊστάμενος Τμήματος Εξυπηρέτησης Μετόχων – Εταιρικών Ανακοινώσεων. Είναι κάτοχος Bachelor (Honors) in Business Studies από το πανεπιστήμιο του Sunderland, HND in Business by BTEC / EDEXEL και ειδικός χρηματιστηριακών εργασιών. Είναι 31 ετών και εργάζεται στην εταιρεία από το 2001.

Το σύνολο των αμοιβών των ανωτέρω στελεχών (μη συμπεριλαμβανομένων των μελών του Δ.Σ.) ανήλθαν κατά το 2006 στο ποσό των € 758.087 (μέγιστη € 90.282 και ελάχιστη € 19.323).

Όλα τα μέλη του Δ.Σ. της Εταιρείας και τα Διευθυντικά της στελέχη έχουν Ελληνική Ιθαγένεια. Τα μέλη του Δ.Σ. της Εταιρείας και τα στελέχη της διεύθυνσης της Εταιρείας δεν έχουν καταδικασθεί για πράξεις ατιμωτικές ή οικονομικά εγκλήματα, και δεν είναι αναμειγμένα σε δικαστικές εκκρεμότητες που αφορούν πτώχευση, εγκληματική πράξη και απαγόρευση άσκησης:

- επιχειρηματικής δραστηριότητας
- χρηματιστηριακών συναλλαγών
- επαγγέλματος ως σύμβουλος επενδύσεων, διευθυντικό στέλεχος τραπεζών και ασφαλιστικών εταιριών, ανάδοχος έκδοσης, στέλεχος χρηματιστηριακών εταιριών κλπ.

Μεταξύ των μελών του Δ.Σ. και των Διευθυντικών στελεχών της εταιρείας υφίστανται οι εξής συγγενικές σχέσεις μέχρι δευτέρου βαθμού εξ' αγχιστείας:

Οι κ.κ. Κωνσταντίνος Πέτσιος και Ελευθέριος Πέτσιος (Πρόεδρος, Διευθύνων Σύμβουλος και Αντιπρόεδρος του Δ.Σ. αντίστοιχα) είναι αδέρφια.

Ο κ. Νικόλαος Κωνσταντίνου Πέτσιος είναι υιός του κ. Κωνσταντίνου Πέτσιου.

Ο κ. Μιχαήλ Κωνσταντίνου Πέτσιος είναι υιός του κ. Κωνσταντίνου Πέτσιου.

Οι κ.κ. Νικόλαος Ε. και Αναστάσιος Ε. Πέτσιος είναι αδέρφια.

Ο κ. Μιχαήλ Βασιλείου Λώλης είναι σύζυγος της Μαρίας, αδελφής του Νικολάου Ε. Πέτσιου.

4.7 Υπόχρεα πρόσωπα σύμφωνα με το Ν. 3340/2005

Η εταιρεία υπόκειται πλήρως στις διατάξεις της Επιτροπής Κεφαλαιαγοράς περί χειραγώγησης της αγοράς και πρόσβαση σε προνομιακή πληροφόρηση όπως αυτές ορίζονται από την απόφαση 347/12.07.2005 και τον Νόμο 3340/2005 και έχει θέσει στη διάθεση της Επιτροπής Κεφαλαιαγοράς τον κατάλογο με τα υπόχρεα πρόσωπα γνωστοποίησης συναλλαγών. Οι συναλλαγές που πραγματοποιούν τα πρόσωπα αυτά βρίσκονται στην ιστοσελίδα www.spidersa.com ή www.spider.gr

4.8 Συμμετοχές των Μελών του Δ.Σ. και των Κυρίων Μετόχων στη Διοίκηση και στο Κεφάλαιο άλλων Εταιριών

Στον πίνακα που ακολουθεί παρουσιάζονται οι συμμετοχές των μελών του Δ.Σ. και των Κυρίων Μετόχων της Εταιρείας στη διοίκηση και στο κεφάλαιο άλλων εταιριών και τα αντίστοιχα ποσοστά συμμετοχής τους.

Τα μέλη του Δ.Σ. και οι Κύριοι Μέτοχοι δηλώνουν ότι δεν συμμετέχουν στη διοίκηση ή στο κεφάλαιο άλλων εταιριών, ούτε ασκούν διοικητική επιρροή, ούτε έχουν οποιαδήποτε σχέση με άλλες εταιρίες, εκτός των παρακάτω. Επιπλέον, ουδεμία επιχειρηματική σχέση υφίσταται μεταξύ της Εταιρείας και των εταιριών στα κεφάλαια και στη διοίκηση των οποίων συμμετέχουν τα μέλη του Δ.Σ. και οι Κύριοι Μέτοχοι της Εταιρείας, πλην αυτών που αναφέρονται στο κεφάλαιο περί Συνδεδεμένων εταιριών.

Μέλη του Δ.Σ. ή Κύριοι Μέτοχοι	Εταιρεία που συμμετέχει	Θέση στη Διοίκηση	% Συμμετοχής
Πέτσιος Ν. Ελευθέριος	ΕΠΙΠΛΟΤΕΧΝΙΚΗ Α.Ε.	Πρόεδρος Δ.Σ.	-
Πέτσιος Ε. Νικόλαος	SPIDER ITALIA SRL	Πρόεδρος Δ.Σ.	1%
Πέτσιος Ε. Νικόλαος	SPIDER UK LIMITED	Μέλος	-

4.9 Οργανόγραμμα

ΟΡΓΑΝΟΓΡΑΜΜΑ ΤΗΣ “SPIDER” Ν.Π.ΕΤ.Σ.Ι.Ο.Σ ΚΑΙ Υ.Ι.Ο.Ι Α.Ε.

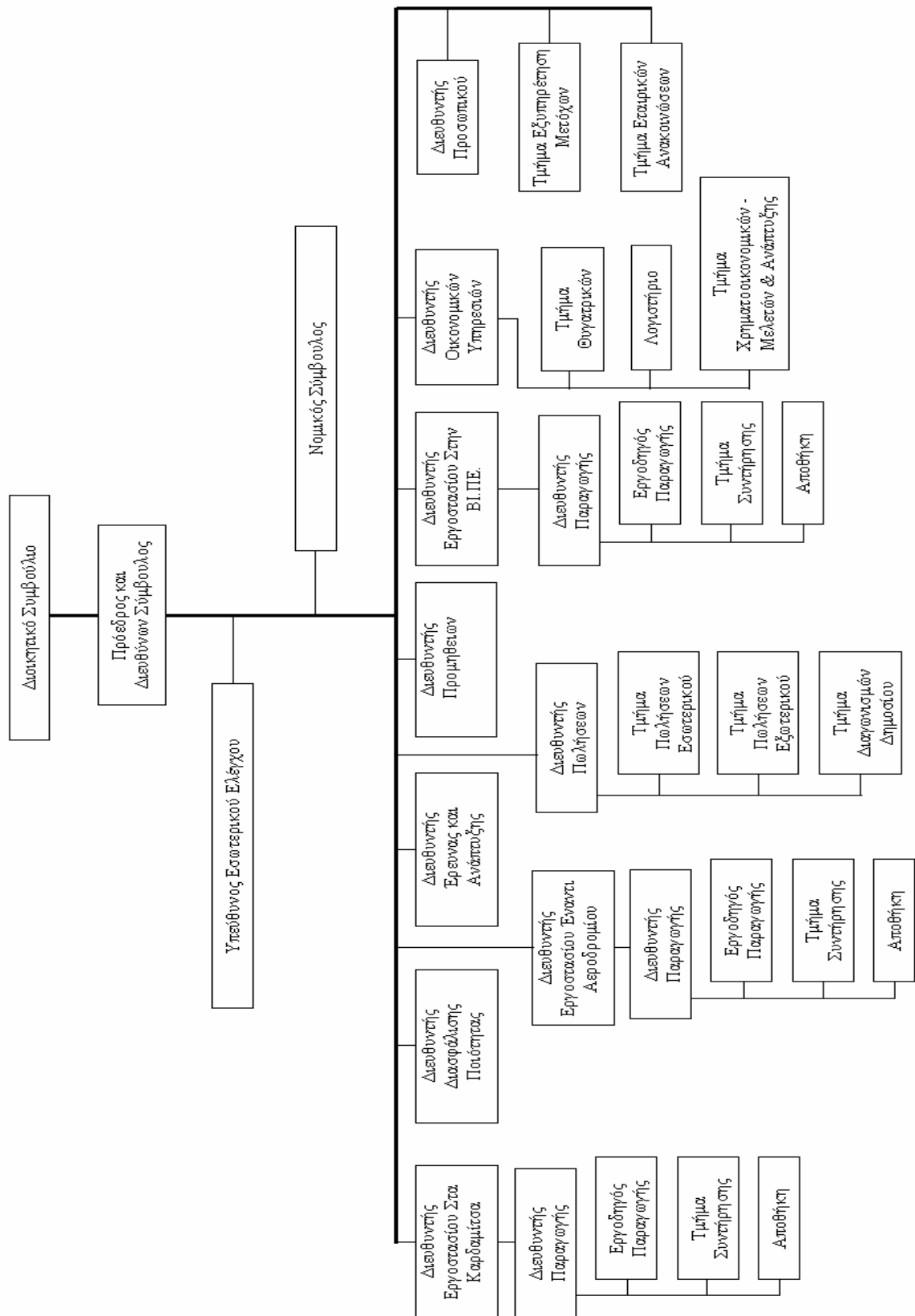



5. ΣΥΝΑΛΛΑΓΕΣ ΜΕ ΣΥΝΔΕΔΕΜΕΝΕΣ ΕΠΙΧΕΙΡΗΣΕΙΣ

Συναλλαγές με Συνδεδεμένες Επιχειρήσεις (σύμφωνα με το άρθρο 2 παρ.4, του Ν. 3016/2002)

1. Υπόλοιπα της μητρικής εταιρίας με τις συνδεδεμένες επιχειρήσεις

Ποσά σε €	31.12.2006	31.12.2005
A) Απαιτήσεις		
Spider Italia s.r.l.	5.326.076	4.353.557
Επιπλοτεχνική Α.Ε.	0	0
Spider U.K. L.t.d.	2.136.431	1.620.654
Σύνολο	7.462.507	5.974.211
B) Υποχρεώσεις		
Spider Italia s.r.l.	0	0
Επιπλοτεχνική Α.Ε.	335.488	110.992
Spider U.K. L.t.d.	0	0
Σύνολο	335.488	110.992

2. Συναλλαγές της μητρικής εταιρίας με τις συνδεδεμένες επιχειρήσεις

Ποσά σε €	01.01.2006- 31.12.2006	01.01.2005- 31.12.2005
A) Πωλήσεις σε:		
Spider Italia s.r.l.	3.061.545	3.302.585
Επιπλοτεχνική Α.Ε.	97.158	52.957
Spider U.K. L.t.d.	579.925	657.599
Σύνολο	3.738.628	4.013.141
B) Αγορές από:		
Spider Italia s.r.l.	448.064	94.407
Επιπλοτεχνική Α.Ε.	855.406	653.334
Spider U.K. L.t.d.	52.297	0
Σύνολο	1.355.767	747.741

3. Συναλλαγές του Ομίλου και της μητρικής εταιρίας με λοιπά συνδεδεμένα μέρη

Ποσά σε €	ΟΜΙΛΟΣ		ΕΤΑΙΡΙΑ	
	31.12.2006	31.12.2005	31.12.2006	31.12.2005
A) Συναλλαγές και αμοιβές διευθυντικών στελεχών και μελών της διοίκησης:	995.266	980.268	758.087	742.638
B) Απαιτήσεις από διευθυντικά στελέχη και μέλη της διοίκησης:	13.788	31.078	13.646	23.938
B) Υποχρεώσεις προς διευθυντικά στελέχη και μέλη της διοίκησης:	52.449	50.337	52.449	50.337

6. Πληροφορίες άρθρου 10ν. 3401/2005

ΘΕΜΑ	ΤΟΠΟΣ ΚΑΤΑΧΩΡΗΣΗΣ	ΗΜΕΡΟΜΗΝΙΑ
Προαναγγελία Γενικής Συνέλευσης	http://www.ase.gr/ http://www.spidersa.com/	20/12/2006
Στοιχεία Οικονομικών Καταστάσεων Βάσει ΔΛΠ	http://www.ase.gr/ http://www.spidersa.com/	30/11/2006
Υποβολή πρόσθετων στοιχείων χρηματοοικονομικής πληροφόρησης	http://www.ase.gr/ http://www.spidersa.com/	29/11/2006
Στοιχεία Οικονομικών Καταστάσεων Βάσει ΔΛΠ	http://www.ase.gr/ http://www.spidersa.com/	29/11/2006
Ανακοίνωση για επιχειρηματικές εξελίξεις στην εταιρία	http://www.ase.gr/ http://www.spidersa.com/	23/11/2006
Πώληση Ιδίων Μετοχών	http://www.ase.gr/ http://www.spidersa.com/	23/10/2006
Προαναγγελία Πώλησης Ιδίων Μετοχών	http://www.ase.gr/ http://www.spidersa.com/	09/10/2006
Ανακοίνωση για επιχειρηματικές εξελίξεις στην εταιρία	http://www.ase.gr/ http://www.spidersa.com/	03/10/2006
Γνωστοποίηση αποφάσεων για συμμετοχή σε διαδικασίες συγχώνευσης, διάσπασης, εξαγοράς, απόκτησης, εκχώρησης μετοχών	http://www.ase.gr/ http://www.spidersa.com/	11/09/2006
ΓΝΩΣΤΟΠΟΙΗΣΗ ΣΥΝΑΛΛΑΓΩΝ	http://www.ase.gr/ http://www.spidersa.com/	04/09/2006
Υποβολή πρόσθετων στοιχείων χρηματοοικονομικής πληροφόρησης	http://www.ase.gr/ http://www.spidersa.com/	31/08/2006
Στοιχεία Οικονομικών Καταστάσεων Βάσει ΔΛΠ	http://www.ase.gr/ http://www.spidersa.com/	31/08/2006
Στοιχεία Οικονομικών Καταστάσεων Βάσει ΔΛΠ	http://www.ase.gr/ http://www.spidersa.com/	31/08/2006
Επιβεβαίωση - Διευκρινήσεις επί δημοσιευμάτων	http://www.ase.gr/ http://www.spidersa.com/	12/07/2006
Γνωστοποίηση απόφασης για την αγορά ιδίων μετοχών	http://www.ase.gr/ http://www.spidersa.com/	30/06/2006
Αποφάσεις Γενικής Συνέλευσης	http://www.ase.gr/ http://www.spidersa.com/	21/06/2006
Γνωστοποίηση αποκοπής δικαιώματος μερίσματος / πληρωμής μερίσματος	http://www.ase.gr/ http://www.spidersa.com/	21/06/2006
Ανακοίνωση περί σχολιασμού οικονομικών / λογιστικών καταστάσεων	http://www.ase.gr/ http://www.spidersa.com/	01/06/2006
Υποβολή πρόσθετων στοιχείων χρηματοοικονομικής πληροφόρησης	http://www.ase.gr/ http://www.spidersa.com/	31/05/2006
Στοιχεία Οικονομικών Καταστάσεων Βάσει ΔΛΠ	http://www.ase.gr/ http://www.spidersa.com/	31/05/2006
Στοιχεία Οικονομικών Καταστάσεων Βάσει ΔΛΠ	http://www.ase.gr/ http://www.spidersa.com/	31/05/2006
Προαναγγελία Γενικής Συνέλευσης	http://www.ase.gr/ http://www.spidersa.com/	23/05/2006
Γνωστοποίηση Μεταβολής Ποσοστού Μετόχων Εισηγμένης Εταιρίας	http://www.ase.gr/ http://www.spidersa.com/	22/05/2006
ΓΝΩΣΤΟΠΟΙΗΣΗ ΣΥΝΑΛΛΑΓΩΝ	http://www.ase.gr/ http://www.spidersa.com/	18/05/2006
Γνωστοποίηση Μεταβολής Ποσοστού Μετόχων Εισηγμένης Εταιρίας	http://www.ase.gr/ http://www.spidersa.com/	18/05/2006
Γνωστοποίηση αποφάσεων για συμμετοχή σε διαδικασίες συγχώνευσης, διάσπασης, εξαγοράς, απόκτησης, εκχώρησης μετοχών	http://www.ase.gr/ http://www.spidersa.com/	05/05/2006
Ανακοίνωση για επιχειρηματικές εξελίξεις στην εταιρία	http://www.ase.gr/ http://www.spidersa.com/	04/05/2006
Επιβεβαίωση - Διευκρινήσεις επί δημοσιευμάτων	http://www.ase.gr/ http://www.spidersa.com/	03/05/2006

Ανακοίνωση Άλλων Σημαντικών Γεγονότων	http://www.ase.gr/ http://www.spidersa.com/	02/05/2006
Γνωστοποίηση αλλαγής σύνθεσης Διοικητικού Συμβουλίου ή ανωτάτων διευθυντικών στελεχών	http://www.ase.gr/ http://www.spidersa.com/	11/04/2006
Ανακοίνωση περί σχολιασμού οικονομικών / λογιστικών καταστάσεων	http://www.ase.gr/ http://www.spidersa.com/	05/04/2006
Ανακοίνωση περί σχολιασμού οικονομικών / λογιστικών καταστάσεων	http://www.ase.gr/ http://www.spidersa.com/	31/03/2006
Υποβολή πρόσθετων στοιχείων χρηματοοικονομικής πληροφόρησης	http://www.ase.gr/ http://www.spidersa.com/	31/03/2006
Στοιχεία Οικονομικών Καταστάσεων Βάσει ΔΛΠ	http://www.ase.gr/ http://www.spidersa.com/	31/03/2006
Στοιχεία Οικονομικών Καταστάσεων Βάσει ΔΛΠ	http://www.ase.gr/ http://www.spidersa.com/	31/03/2006
Ανακοίνωση περί σχολιασμού οικονομικών / λογιστικών καταστάσεων	http://www.ase.gr/ http://www.spidersa.com/	09/03/2006
ΓΝΩΣΤΟΠΟΙΗΣΗ ΣΥΝΑΛΛΑΓΩΝ	http://www.ase.gr/ http://www.spidersa.com/	15/02/2006
Επιβεβαίωση - Διευκρινήσεις επί δημοσιευμάτων	http://www.ase.gr/ http://www.spidersa.com/	08/02/2006



7. ΔΙΑΘΕΣΙΜΟΤΗΤΑ ΟΙΚΟΝΟΜΙΚΩΝ ΚΑΤΑΣΤΑΣΕΩΝ

Οι Ετήσιες Οικονομικές Καταστάσεις του Ομίλου και της Εταιρείας, η Έκθεση Έλέγχου του Ορκωτού Ελεγκτή Λογιστή, καθώς και η Έκθεση Διαχείρισης του Διοικητικού Συμβουλίου, είναι καταχωρημένες στο διαδίκτυο στη διεύθυνση: <http://www.spidersa.com/>

spider

ΠΑΡΑΡΤΗΜΑ

Ετήσιες Οικονομικές Καταστάσεις για τη χρήση 1^η Ιανουαρίου έως 31^η Δεκεμβρίου 2006

Έκθεση διαχείρισης Διοικητικού Συμβουλίου

Έκθεση ελέγχου ορκωτού ελεγκτή – λογιστή

Στοιχεία και Πληροφορίες χρήσεως 2006



ΜΕΤΑΛΛΟΒΙΟΜΗΧΑΝΙΑ Ν. ΠΕΤΣΙΟΣ ΚΑΙ ΥΙΟΙ Α.Ε.

Ετήσιες Οικονομικές Καταστάσεις

για την χρήση

1^η Ιανουαρίου έως 31^η Δεκεμβρίου 2006

Βεβαιώνεται ότι οι συνημμένες ετήσιες Οικονομικές Καταστάσεις είναι εκείνες που εγκρίθηκαν από το Διοικητικό Συμβούλιο της «SPIDER» ΜΕΤΑΛΛΟΒΙΟΜΗΧΑΝΙΑ Ν. ΠΕΤΣΙΟΣ ΚΑΙ ΥΙΟΙ Α.Ε. την 27/03/2007 και έχουν δημοσιοποιηθεί με την κατάθεσή τους στο Χρηματιστήριο Αθηνών, την Επιτροπή Κεφαλαιαγοράς και την ανάρτησή τους στο διαδίκτυο, στη διεύθυνση www.spidersa.com. Επισημαίνεται ότι τα δημοσιοποιηθέντα στον τύπο συνοπτικά οικονομικά στοιχεία στοχεύουν στο να παράσχουν στον αναγνώστη ορισμένα γενικά οικονομικά στοιχεία, αλλά δεν παρέχουν την ολοκληρωμένη εικόνα της οικονομικής θέσης και των αποτελεσμάτων της Εταιρείας και του Ομίλου, σύμφωνα με τα Διεθνή Λογιστικά Πρότυπα, η οποία απεικονίζεται στις ετήσιες Οικονομικές Καταστάσεις.

Κωνσταντίνος Ν. Πέτσιος

Πρόεδρος του Δ.Σ. και Διευθύνων Σύμβουλος

«SPIDER» ΜΕΤΑΛΛΟΒΙΟΜΗΧΑΝΙΑ Ν. ΠΕΤΣΙΟΣ ΚΑΙ ΥΙΟΙ Α.Ε.

ΠΕΡΙΕΧΟΜΕΝΑ

Έκθεση Διαχείρισης Διοικητικού Συμβουλίου	3
Έκθεση ελέγχου ορκωτού ελεγκτή – λογιστή	6
Ισολογισμός.....	8
Κατάσταση λογαριασμού αποτελεσμάτων	9
Κατάσταση μεταβολών ιδίων κεφαλαίων Ομίλου	10
Κατάσταση μεταβολών ιδίων κεφαλαίων Μητρικής Εταιρείας	11
Κατάσταση ταμειακών ρών	12
1. Πληροφορίες για την Εταιρεία	13
1.1 Γενικές Πληροφορίες	13
1.2 Δραστηριότητες - Προϊόντα	15
2. Πλαίσιο κατάρτισης οικονομικών καταστάσεων.....	17
3. Βασικές λογιστικές αρχές	18
4. Διαχείριση κινδύνων	25
4.1 Παράγοντες χρηματοοικονομικού κινδύνου	25
4.2 Κίνδυνος αγοράς.....	25
4.3 Πιστωτικός κίνδυνος	26
4.4 Κίνδυνος ρευστότητας	26
4.5 Κίνδυνος καλής εκτέλεσης έργου	26
5. Σημειώσεις στις Οικονομικές Καταστάσεις	27
5.1 Ενσώματα πάγια στοιχεία του ενεργητικού	27
5.2 Υπεραξία	29
5.3 Επενδύσεις σε θυγατρικές επιχειρήσεις	29
5.4 Λοιπές μακροπρόθεσμες απαιτήσεις.....	30
5.5 Αποθέματα	30
5.6 Πελάτες και λοιπές εμπορικές απαιτήσεις	30
5.7 Λοιπές απαιτήσεις	31
5.8 Ταμειακά διαθέσιμα και ισοδύναμα	31
5.9 Μετοχικό κεφάλαιο	31
5.10 Υπέρ το άρτιο	31
5.11 Λοιπά αποθεματικά.....	32
5.12 Αποτελέσματα εις νέον	33
5.13 Υποχρεώσεις παροχών προσωπικού λόγω εξόδου από την υπηρεσία.....	33
5.14 Αναβαλλόμενος φόρος εισοδήματος	34
5.15 Τραπεζικός δανεισμός.....	34
5.16 Λοιπές μακροπρόθεσμες υποχρεώσεις.....	34
5.17 Προμηθευτές και λοιπές υποχρεώσεις.....	35
5.18 Λοιπές βραχυπρόθεσμες υποχρεώσεις.....	35
5.19 Φόρος εισοδήματος.....	36
6. Πίνακες αποτελεσμάτων χρήσης.....	37
6.1α Κύκλος Εργασιών Ομίλου.....	37
6.1β Κύκλος εργασιών Εταιρείας.....	38
6.2 Κόστος πωληθέντων	39
6.3 Παροχές στο προσωπικό	39
6.4 Έξοδα διαθήσεως.....	40
6.5 Έξοδα διοικήσεως	40
6.6 Άλλα έσοδα	41
6.7 Άλλα έξοδα.....	41
6.8 Χρηματοοικονομικά έσοδα και έξοδα	42
7. Σημειώσεις επί των προσαρμογών	43
8. Λοιπά στοιχεία.....	44
8.1 Ενδεχόμενες Απαιτήσεις – Υποχρεώσεις	44
8.2 Συναλλαγές με συνδεδεμένα μέρη	44
8.3 Κέρδη ανά μετοχή	46
8.4 Γεγονότα μετά την ημερομηνία του Ισολογισμού.....	46

Κύριοι Μέτοχοι,

Το 2006 αποτέλεσε για τον Όμιλο SPIDER, μία χρονιά σημαντικών αλλαγών που θα σηματοδοτήσουν την πορεία των επόμενων ετών .

Η εταιρεία μετέφερε το μεγαλύτερο μέρος των παραγωγικών της δραστηριοτήτων από τα εργοστάσιά της στα Καρδαμίτσια και έναντι αεροδρομίου στη ΒΙ.ΠΕ. Ιωαννίνων ολοκληρώνοντας παράλληλα το νέο επενδυτικό της σχέδιο στον κλάδο του εξοπλισμού καταστημάτων.

Η μητρική εταιρεία μεταβίβασε το σύνολο της συμμετοχή της SPIDER Ενεργειακή Α.Ε. αποκομίζοντας σημαντικές υπεραξίες βελτιώνοντας αντίστοιχα και την κερδοφορία της και την ταμειακή της ρευστότητα.

Το 2006 αποτέλεσε μία καλή χρονιά για τον Όμιλο, ο οποίος κατάφερε να ανακτήσει σημαντικό μερίδιο αγοράς και να βελτιώσει τον κύκλο εργασιών και την κερδοφορία έναντι του 2005.

Ο κύκλος εργασιών της μητρικής Εταιρείας ανήλθε σε 27 εκ. ευρώ περίπου έναντι 25 εκ. ευρώ της προηγούμενης χρήσης και αντίστοιχα για τον Όμιλο ο κύκλος εργασιών ανήλθε στα 34 εκ. ευρώ έναντι 29 εκ. ευρώ της προηγούμενης χρήσης.

Τα κέρδη μετά από φόρους της μητρικής Εταιρείας ανήλθαν σε 1.841 χιλ. ευρώ, έναντι 564 χιλ. ευρώ της προηγούμενης χρήσης, ενώ σε επίπεδο Ομίλου τα κέρδη μετά από φόρους και δικαιώματα μειοψηφίας ανήλθαν σε 1.335 χιλ. ευρώ έναντι 103 χιλ. ευρώ της προηγούμενης χρήσης παρουσιάζοντας επίσης σημαντική αύξηση.

ΠΡΟΟΠΤΙΚΕΣ ΓΙΑ ΤΗ ΝΕΑ ΧΡΟΝΙΑ

Τα θετικά δεδομένα, οι προοπτικές περαιτέρω ανάπτυξης μας και η λειτουργία των νέων μας επενδύσεων θα χαρακτηρίσουν και τη νέα χρονιά.

Για το έτος 2007 η Εταιρεία έχοντας ολοκληρώσει το επενδυτικό της πρόγραμμα, αναμένει σημαντικές εξελίξεις σε όλους τους τομείς δραστηριότητάς μας και συγκεκριμένα:

- Ο κλάδος εξοπλισμού και επίπλωσης καταστημάτων και αποθηκών, χαρακτηρίζεται από αυξητικές τάσεις. Νέες αλυσίδες franchising, πολυκαταστημάτων και super market μπαίνουν στην αγορά, ενώ παλιότερες ανακαινίζουν τα καταστήματα τους ή δημιουργούν νέα.
- Στον κλάδο των συστημάτων αποκομιδής και διαχείρισης απορριμμάτων, η εγχώρια αγορά χαρακτηρίζεται από σημαντικές ελλείψεις, με σαφή αποτελέσματα της ενίσχυσης των πωλήσεων και γενικότερα των αποτελεσμάτων της Εταιρείας.

- Με στόχο την ανταπόκριση της εταιρείας στις καινούργιες απαιτήσεις του τομέα διαχείρισης των απορριμμάτων και τη διεύρυσή της σε νέες αγορές η εταιρεία σκοπεύει να ιδρύσει θυγατρική εταιρεία με ποσοστό συμμετοχής 99,99% και σκοπό την αποκομιδή απορριμμάτων, την επεξεργασία, ανακύκλωση και διαχείριση των απορριμμάτων με σκοπό την δημιουργία μονάδων παραγωγής ηλεκτρικής ενέργειας.

Χρηματοοικονομικοί Δείκτες

Ακολουθεί ανάλυση των βασικών χρηματοοικονομικών δεικτών του Ομίλου και της Εταιρείας για την χρήση 2006:

	ΟΜΙΛΟΣ		ΕΤΑΙΡΕΙΑ	
	2006	2005	2006	2005
ΔΕΙΚΤΕΣ ΕΞΕΛΙΞΗΣ (%)				
Κύκλου Εργασιών	16,49%	-5,35%	8,16%	-11,17%
Κερδών προ Τόκων, Αποσβέσεων και Φόρων	-36,67%	-56,68%	-34,12%	-28,50%
Κερδών προ Φόρων	330,66%	-73,82%	236,09%	-56,00%
Κερδών μετά από Φόρους Χρήσης και Αμοιβές Δ. Σ.	615,59%	-80,52%	226,35%	-34,38%
Ενσώματων Ακινητοποιήσεων (σε αξία κτήσης)	8,42%	18,66%	8,57%	20,15%
Συνολικών Απασχολουμένων Κεφαλαίων	15,42%	15,79%	16,59%	9,39%
ΔΕΙΚΤΕΣ ΑΠΟΔΟΤΙΚΟΤΗΤΑΣ				
(% - προ φόρων)				
Ίδιων Κεφαλαίων (μ. ο. αρχής & τέλους χρήσης)	8,51%	2,02%	9,96%	3,07%
Συνολικών Απασχολουμένων Κεφαλαίων (μ. ο. αρχής & τέλους χρήσης)	5,15%	1,34%	6,07%	2,04%
ΔΕΙΚΤΕΣ ΡΕΥΣΤΟΤΗΤΑΣ (:1)				
Γενική Ρευστότητα	1,87	1,64	2,19	1,80
Άμεση Ρευστότητα	1,17	0,96	1,42	1,11
ΔΕΙΚΤΕΣ ΚΥΚΛΟΦΟΡΙΑΚΗΣ ΤΑΧΥΤΗΤΑΣ (ημέρες)				
Απαιτήσεων	239	236	287	272
Προμηθευτών	94	122	83	137
Αποθεμάτων	169	227	188	232
ΔΕΙΚΤΕΣ ΔΑΝΕΙΑΚΗΣ ΕΠΙΒΑΡΥΝΣΗΣ (:1)				
Ξένα / Ίδια Κεφάλαια	1,44	1,31	1,28	1,21
Τραπεζικές Υποχρεώσεις / Ίδια Κεφάλαια	1,04	0,91	0,97	0,86
ΔΕΙΚΤΕΣ ΧΡΗΜΑΤΟΟΙΚΟΝΟΜΙΚΗΣ ΕΠΙΒΑΡΥΝΣΗΣ (%)				
Χρηματοοικονομικά Έξοδα / Μικτό Κέρδος	19,53%	13,78%	20,99%	14,40%
Χρηματοοικονομικά Έξοδα / Κέρδη προ Τόκων & Φόρων	238,04%	69,27%	172,48%	59,04%

ΕΤΑΙΡΙΚΗ ΔΙΑΚΥΒΕΡΝΗΣΗ

Η Εταιρεία έχει υιοθετήσει τις Αρχές της Εταιρικής Διακυβέρνησης, όπως αυτές ρυθμίζονται από την ισχύουσα νομοθεσία και τις διεθνείς πρακτικές. Η Εταιρική Διακυβέρνηση ως σύνολο κανόνων, αρχών και μηχανισμών ελέγχου, βάσει των οποίων οργανώνεται και διοικείται η Εταιρεία, έχει ως στόχο τη διαφάνεια προς το επενδυτικό κοινό, καθώς και τη διασφάλιση των συμφερόντων των μετόχων της και όλων όσων συνδέονται με τη λειτουργία της.

Το Διοικητικό Συμβούλιο της SPIDER A.E. είναι ο θεματοφύλακας των Αρχών Εταιρικής Διακυβέρνησης του Ομίλου της. Σήμερα απαρτίζεται από 6 μέλη, 2 εκτελεστικά και 4 μη εκτελεστικά εκ των οποίων 2 μέλη πληρούν και τις προϋποθέσεις των διατάξεων του Ν.3016/2002 για τον χαρακτηρισμό αυτών ως ανεξάρτητα.

Η Ελεγκτική Επιτροπή αποτελείται από μη εκτελεστικά μέλη του Διοικητικού Συμβουλίου και έχει ως αποστολή την αντικειμενική διεξαγωγή εσωτερικών ελέγχων και την αποτελεσματική επικοινωνία μεταξύ των ελεγκτικών οργάνων και του Διοικητικού Συμβουλίου. Στις αρμοδιότητές της περιλαμβάνονται η εξασφάλιση της συμμόρφωσης της Εταιρείας με τους κανόνες της Εταιρικής Διακυβέρνησης, καθώς επίσης η διασφάλιση της ορθής λειτουργίας του Συστήματος Εσωτερικού Ελέγχου και η εποπτεία των εργασιών της Υπηρεσίας Εσωτερικού Ελέγχου της Εταιρείας.

Ο εσωτερικός έλεγχος αποτελεί βασική και απαραίτητη προϋπόθεση της Εταιρικής Διακυβέρνησης. Η Υπηρεσία Εσωτερικού Ελέγχου αποτελεί μία ανεξάρτητη οργανωτική μονάδα, η οποία αναφέρεται στο Διοικητικό Συμβούλιο της Εταιρείας. Στις αρμοδιότητές της περιλαμβάνονται η αξιολόγηση και βελτίωση των συστημάτων διαχείρισης κινδύνων και εσωτερικού ελέγχου, καθώς επίσης η εξακρίβωση της συμμόρφωσης με τις θεσμοθετημένες πολιτικές και διαδικασίες όπως αυτές οριοθετούνται στον Κανονισμό Εσωτερικής Λειτουργίας της Εταιρείας, την ισχύουσα νομοθεσία και τις κανονιστικές διατάξεις.

Η SPIDER A.E. διαθέτει υπηρεσία Εσωτερικού Ελέγχου επικεφαλής της οποίας είναι ο κ. Γιαννούσης Χρήστος, οικονομολόγος και παλαιό στέλεχος της Εταιρείας.

ΜΕΡΙΣΜΑΤΙΚΗ ΠΟΛΙΤΙΚΗ

Σχετικά με τη διανομή μερίσματος, η διοίκηση της Εταιρείας, λαμβάνοντας υπόψη, μεταξύ άλλων, την αποδοτικότητα του Ομίλου, τις προοπτικές και τα επενδυτικά πλάνα προτείνει τη διανομή μερίσματος ίσου με 0,023 ευρώ / μετοχή. Σημειώνουμε ότι την προηγούμενη χρήση η Εταιρεία διένειμε μέρισμα 0,015 ευρώ /μετοχή. Η διανομή των αποτελεσμάτων τελεί υπό την έγκριση της επόμενης Τακτικής Γενικής Συνέλευσης των Μετόχων.

Κωνσταντίνος Ν.Πέτσιος

Ο Πρόεδρος του Δ.Σ. και Διευθύνων Σύμβουλος

ΕΚΘΕΣΗ ΕΛΕΓΧΟΥ ΑΝΕΞΑΡΤΗΤΟΥ ΟΡΚΩΤΟΥ ΕΛΕΓΚΤΗ ΛΟΓΙΣΤΗ

Προς τους Μετόχους της «**SPIDER**» **ΜΕΤΑΛΛΟΒΙΟΜΗΧΑΝΙΑ Ν. ΠΕΤΣΙΟΣ ΚΑΙ ΥΙΟΙ Α.Ε.**»

Έκθεση επί των Οικονομικών Καταστάσεων

Ελέγξαμε τις συνημμένες Οικονομικές Καταστάσεις της «**SPIDER**» **ΜΕΤΑΛΛΟΒΙΟΜΗΧΑΝΙΑ Ν. ΠΕΤΣΙΟΣ ΚΑΙ ΥΙΟΙ Α.Ε.** που αποτελούνται από τον ισολογισμό της 31^{ης} Δεκεμβρίου 2006, και τις καταστάσεις αποτελεσμάτων, μεταβολών ιδίων κεφαλαίων και ταμειακών ροών της χρήσεως που έληξε την ημερομηνία αυτή καθώς και περίληψη των σημαντικών λογιστικών πολιτικών και λοιπές επεξηγηματικές σημειώσεις.

Ευθύνη Διοίκησης για τις Οικονομικές Καταστάσεις

Η Διοίκηση της εταιρείας έχει την ευθύνη για την κατάρτιση και εύλογη παρουσίαση αυτών των Οικονομικών Καταστάσεων σύμφωνα με τα Διεθνή Πρότυπα Χρηματοοικονομικής Πληροφόρησης, όπως αυτά έχουν υιοθετηθεί από την Ευρωπαϊκή Ένωση. Η ευθύνη αυτή περιλαμβάνει σχεδιασμό, εφαρμογή και διατήρηση συστήματος εσωτερικού ελέγχου σχετικά με την κατάρτιση και εύλογη παρουσίαση οικονομικών καταστάσεων, απαλλαγμένων από ουσιώδη ανακρίβεια, που οφείλεται σε απάτη ή λάθος. Η ευθύνη αυτή περιλαμβάνει επίσης την επιλογή και εφαρμογή κατάλληλων λογιστικών πολιτικών και την διενέργεια λογιστικών εκτιμήσεων που είναι λογικές για τις περιστάσεις.

Ευθύνη Ελεγκτή

Δική μας ευθύνη είναι η έκφραση γνώμης επί αυτών των Οικονομικών Καταστάσεων, με βάση τον έλεγχό μας. Διενεργήσαμε τον έλεγχο σύμφωνα με τα Ελληνικά Ελεγκτικά Πρότυπα, που είναι εναρμονισμένα με τα Διεθνή Ελεγκτικά Πρότυπα. Τα Πρότυπα αυτά απαιτούν τη συμμόρφωσή μας με τους κανόνες δεοντολογίας και το σχεδιασμό και διενέργεια του ελέγχου μας με σκοπό την εύλογη διασφάλιση ότι οι οικονομικές καταστάσεις είναι απαλλαγμένες από ουσιώδη ανακρίβεια.

Ο έλεγχος περιλαμβάνει τη διενέργεια διαδικασιών για την συγκέντρωση ελεγκτικών τεκμηρίων, σχετικά με τα ποσά και τις πληροφορίες που περιλαμβάνονται στις οικονομικές καταστάσεις. Οι διαδικασίες επιλέγονται κατά την κρίση του ελεγκτή και περιλαμβάνουν την εκτίμηση του κινδύνου ουσιώδους ανακρίβειας των οικονομικών καταστάσεων, λόγω απάτης ή λάθους. Για την εκτίμηση του κινδύνου αυτού, ο ελεγκτής λαμβάνει υπόψη το σύστημα εσωτερικού ελέγχου σχετικά με την κατάρτιση και εύλογη παρουσίαση των οικονομικών καταστάσεων, με σκοπό το σχεδιασμό ελεγκτικών διαδικασιών για τις περιστάσεις και όχι για την έκφραση γνώμης επί της αποτελεσματικότητας του συστήματος εσωτερικού ελέγχου της εταιρείας. Ο έλεγχος περιλαμβάνει επίσης την αξιολόγηση της καταλληλότητας των λογιστικών πολιτικών που εφαρμόστηκαν και του εύλογου των εκτιμήσεων που

έγιναν από τη Διοίκηση, καθώς και αξιολόγηση της συνολικής παρουσίασης των οικονομικών καταστάσεων.

Πιστεύουμε ότι τα ελεγκτικά τεκμήρια που έχουμε συγκεντρώσει είναι επαρκή και κατάλληλα για τη θεμελίωση της γνώμης μας.

Γνώμη

Κατά τη γνώμη μας, οι συνημμένες Οικονομικές Καταστάσεις παρουσιάζουν εύλογα από κάθε ουσιώδη άποψη την οικονομική κατάσταση της Εταιρείας κατά την 31 Δεκεμβρίου 2006, την χρηματοοικονομική της επίδοση και τις Ταμειακές της Ροές για τη χρήση που έληξε την ημερομηνία αυτή σύμφωνα με τα Διεθνή Πρότυπα Χρηματοοικονομικής Πληροφόρησης, όπως αυτά υιοθετήθηκαν από την Ευρωπαϊκή Ένωση.

Αναφορά επί άλλων νομικών και κανονιστικών θεμάτων.

Το περιεχόμενο της Έκθεσης του Διοικητικού Συμβουλίου είναι συνεπές με τις συνημμένες οικονομικές καταστάσεις.

Ιωάννινα, 28 Μαρτίου 2007

Ο Ορκωτός Ελεγκτής – Λογιστής

Ιωάννης Κ. Κασιούμης

Α.Μ. Σ.Ο.Ε.Λ. 108511856

Grant Thornton 

Ποσά σε €	Σημ.	ΙΣΟΛΟΓΙΣΜΟΣ		ΕΤΑΙΡΕΙΑ	
		ΟΜΙΛΟΣ	ΟΜΙΛΟΣ	ΕΤΑΙΡΕΙΑ	ΕΤΑΙΡΕΙΑ
		31.12.2006	31.12.2005	31.12.2006	31.12.2005
ΕΝΕΡΓΗΤΙΚΟ					
Μη κυκλοφοριακά περιουσιακά στοιχεία					
Ενσώματες ακινητοποιήσεις	5.1	31.327.694	28.903.381	29.699.857	27.320.598
Υπεραξία	5.2	700.000	700.000	0	0
Επενδύσεις σε θυγατρικές επιχειρήσεις	5.3	0	125.000	676.405	801.405
Επενδύσεις σε λοιπές επιχειρήσεις		13.214	13.214	13.214	13.214
Λοιπές μακροπρόθεσμες απαιτήσεις	5.4	99.951	94.533	91.725	87.318
		32.140.858	29.836.128	30.481.201	28.222.535
Κυκλοφοριακά περιουσιακά στοιχεία					
Αποθέματα	5.5	11.871.507	12.624.916	10.566.260	11.331.572
Πελάτες	5.6	22.390.046	18.927.698	21.585.177	19.116.709
Λοιπές απαιτήσεις	5.7	2.368.423	1.375.658	1.766.884	868.445
Ταμιακά διαθέσιμα και ισοδύναμα	5.8	1.141.734	891.976	1.043.846	729.597
		37.771.710	33.820.248	34.962.168	32.046.323
Σύνολο περιουσιακών στοιχείων		69.912.568	63.656.376	65.443.369	60.268.858
ΚΑΘΑΡΗ ΘΕΣΗ					
Κεφάλαιο και αποθεματικά αποδιδόμενα στους μετόχους της μητρικής					
Μετοχικό κεφάλαιο	5.9	9.880.723	9.880.723	9.880.723	9.880.723
Υπέρ το άρτιο έκδοση	5.10	7.231.153	7.231.153	7.231.153	7.231.153
Συναλλαγματικές διαφορές		21.108	12.112	0	0
Λοιπά αποθεματικά	5.11	10.119.323	10.121.343	10.069.039	9.992.547
Αποτελέσματα εις νέον	5.12	848.008	-223.536	1.574.001	219.424
		28.100.315	27.021.795	28.754.916	27.323.847
Δικαιώματα μειοψηφίας		566.675	546.883	0	0
Σύνολο Καθαρής Θέσης		28.666.990	27.568.678	28.754.916	27.323.847
ΥΠΟΧΡΕΩΣΕΙΣ					
Μακροπρόθεσμες υποχρεώσεις					
Δάνεια	5.15	18.398.258	13.974.610	18.183.575	13.694.159
Αναβαλλόμενος φόρος εισοδήματος	5.14	856.295	589.779	743.003	495.644
Προβλέψεις για παροχές στους εργαζόμενους	5.13	625.389	566.282	615.363	558.034
Λοιπές μακροπρόθεσμες υποχρεώσεις	5.16	1.206.580	388.734	1.206.580	388.734
		21.086.522	15.519.405	20.748.521	15.136.571
Βραχυπρόθεσμες υποχρεώσεις					
Προμηθευτές	5.17	6.309.447	6.816.659	4.378.503	5.823.033
Λοιπές υποχρεώσεις	5.18	1.841.186	2.245.452	1.481.338	1.902.730
Τρέχων φόρος εισοδήματος	5.19	1.000.348	360.780	950.676	266.524
Βραχυπρόθεσμα δάνεια	5.15	11.008.076	11.145.402	9.129.415	9.816.153
		20.159.058	20.568.293	15.939.932	17.808.440
Σύνολο Υποχρεώσεων		41.245.578	36.087.698	36.688.453	32.945.011
Σύνολο Καθαρής Θέσης και Υποχρεώσεων		69.912.568	63.656.376	65.443.369	60.268.858

ΚΑΤΑΣΤΑΣΗ ΛΟΓΑΡΙΑΣΜΟΥ ΑΠΟΤΕΛΕΣΜΑΤΩΝ

Ποσά σε €

	Σημ.	ΟΜΙΛΟΣ		ΕΤΑΙΡΕΙΑ	
		01.01.2006 -31.12.2006	01.01.2005 - 31.12.2005	01.01.2006 – 31.12.2006	01.01.2005 - 31.12.2005
Κύκλος εργασιών	6.1	33.837.699	29.047.845	27.170.061	25.120.589
Κόστος πωλήσεων	6.2	-25.686.532	-20.279.560	-20.479.196	-17.852.906
Μικτό κέρδος		8.151.167	8.768.285	6.690.865	7.267.683
Άλλα έσοδα	6.6	585.720	550.593	506.836	515.195
Έξοδα διαθέσεως	6.4	-4.368.941	-4.044.017	-3.597.291	-3.384.416
Έξοδα διοικήσεως	6.5	-3.291.771	-3.102.028	-2.448.902	-2.363.640
Άλλα έξοδα	6.7	-407.435	-487.764	-337.269	-262.190
Χρηματοοικονομικά έσοδα και έξοδα	6.8	1.723.103	-1.129.681	1.901.773	-1.040.637
Αποτελέσματα από συγγενείς επιχειρήσεις		0	0	75.516	98.600
Κέρδος προ φόρων		2.391.844	555.388	2.791.528	830.595
Φόρος εισοδήματος	5.19	-1.000.348	-360.780	-950.676	-266.524
Καθαρό κέρδος (ζημιά) χρήσης		1.391.496	194.608	1.840.853	564.071
<u>Κατανέμονται σε:</u>					
Μετόχους Εταιρίας		1.334.936	103.155	1.840.853	564.071
Δικαιώματα μειοψηφίας		56.560	91.453	-	-
Κέρδη μετά από φόρους ανά μετοχή – βασικά (σε ευρώ)		0,048	0,007	0,063	0,019

Κατάσταση μεταβολών ιδίων κεφαλαίων Ομίλου

Ποσά σε €	Αποδιδόμενα στους μετόχους της μητρικής						Σύνολο	Δικαιώματα Μειοψηφίας	Σύνολο
	Μετοχικό κεφάλαιο	Υπέρ το άρτιο	Αποθεματικό Ιδίων Μετοχών και Ίδιες Μετοχές	Λοιπά αποθεματικά	Συναλ/κές διαφορές	Αποτελέσματα εις νέον			
Υπόλοιπα κατά την 1η Ιανουαρίου 2005, σύμφωνα με τα ΔΠΧΠ	10.336.000	7.564.345	-2.409.741	11.938.386	-151	-423.938	27.004.901	467.156	27.472.057
<i>Μεταβολή ιδίων κεφαλαίων για τη χρήση 01.01 – 31.12.2005</i>									
Συναλλαγματικές διαφορές	0	0	0	0	12.263	0	12.263	0	12.263
Καθαρό κέρδος / ζημιά αναγνωριζόμενο απ' ευθείας στα ίδια κεφάλαια				0	0	139.515	139.515	-11.726	127.789
Μεταβολή λογιστικών πολιτικών	0	0	0	0	0	-56.357	-56.357	0	-56.357
Φόρος επί των στοιχείων που μεταφέρονται απευθείας στα Ίδια Κεφάλαια	0	0	0	0	0	14.089	14.089	0	14.089
Μείωση μετοχικού κεφαλαίου με ακύρωση ιδίων μετοχών	-455.277	0	0	0	0	0	-455.277	0	-455.277
Ακύρωση ιδίων μετοχών	0	-333.192	788.469	0	0	0	455.277	0	455.277
Καθαρά αποτελέσματα χρήσης 2005	0	0	0	0	0	103.155	103.155	91.453	194.608
Μεταφορά σε αποθεματικά	0	0	-25.771	0	0	0	-25.771	0	-25.771
Ποσά προορισμένα για αύξηση Μετοχικού Κεφ. θυγατρικής	0	0	0	-170.000	0	0	-170.000	0	-170.000
Συνολικό αναγνωριζόμενο Κέρδος / ζημιά χρήσης	-455.277	-333.192	762.698	-170.000	12.263	200.402	16.894	79.727	96.621
Υπόλοιπο των Ιδίων Κεφαλαίων κατά την 31η Δεκεμβρίου 2005	9.880.723	7.231.153	-1.647.043	11.768.386	12.112	-223.536	27.021.795	546.883	27.568.678
<i>Μεταβολή ιδίων κεφαλαίων για τη χρήση 01.01 – 31.12.2006</i>									
Συναλλαγματικές διαφορές	0	0	0	0	8.996	0	8.996	0	8.996
Καθαρό κέρδος / ζημιά αναγνωριζόμενο απ' ευθείας στα ίδια κεφάλαια	0	0	0	0	0	118.600	118.600	-36.768	81.832
Πώληση ιδίων μετοχών	0	0	25.771	0	0	0	25.771	0	25.771
Καθαρά αποτελέσματα χρήσης 2006	0	0	0	0	0	1.334.936	1.334.936	56.560	1.391.496
Μεταφορά σε αποθεματικά	0	0	25.770	-53.561	0	53.561	25.770	0	25.770
Έγκριση προτεινόμενων προς διανομή μερισμάτων χρήσης 2005	0	0	0	0	0	-435.554	-435.554	0	-435.554
Συνολικό αναγνωριζόμενο Κέρδος / ζημιά χρήσης	0	0	51.541	-53.561	8.996	1.071.544	1.078.520	19.792	1.098.312
Υπόλοιπο των Ιδίων Κεφαλαίων κατά την 31η Δεκεμβρίου 2006	9.880.723	7.231.153	-1.595.502	11.714.825	21.108	848.008	28.100.315	566.675	28.666.990

Κατάσταση μεταβολών ιδίων κεφαλαίων Μητρικής Εταιρείας

Ποσά σε €	Αποδιδόμενα στους μετόχους της μητρικής					Σύνολο
	Μετοχικό κεφάλαιο	Υπέρ το άρτιο	Αποθεματικό Ιδίων Μετοχών και Ίδιες Μετοχές	Λοιπά αποθεματικά	Αποτελέσματα εις νέον	
Υπόλοιπα κατά την 1η Ιανουαρίου 2005, σύμφωνα με τις προηγούμενες λογιστικές αρχές	10.336.000	7.564.345	-1.291.428	10.666.043	32.222	27.307.182
<i>Προσαρμογές μετάβασης στα ΔΠΧΠ</i>	0	0	-1.118.313	973.547	-334.601	-479.367
Υπόλοιπα κατά την 1η Ιανουαρίου 2005, σύμφωνα με τα ΔΠΧΠ	10.336.000	7.564.345	-2.409.741	11.639.590	-302.379	26.827.815
<i>Μεταβολή ιδίων κεφαλαίων για τη χρήση 01.01 – 31.12.2005</i>						
Μεταβολή λογιστικών πολιτικών	0	0	0	0	-56.357	-56.357
Φόρος επί των στοιχείων που μεταφέρονται απευθείας στα Ίδια Κεφάλαια	0	0	0	0	14.089	14.089
Μείωση μετοχικού κεφαλαίου με ακύρωση ιδίων μετοχών	-455.277	0	0	0	0	-455.277
Ακύρωση ιδίων μετοχών	0	-333.192	788.469	0	0	455.277
Καθαρά αποτελέσματα χρήσης 2005	0	0	0	0	564.071	564.071
Μεταφορά σε αποθεματικά	0	0	-25.771	0	0	-25.771
Συνολικό αναγνωριζόμενο Κέρδος / Ζημιά χρήσης	-455.277	-333.192	762.698	0	521.803	496.032
Υπόλοιπο των Ιδίων Κεφαλαίων κατά την 31η Δεκεμβρίου 2005	9.880.723	7.231.153	-1.647.043	11.639.590	219.424	27.323.847
<i>Μεταβολή ιδίων κεφαλαίων για τη χρήση 01.01 – 31.12.2006</i>						
Πώληση ιδίων μετοχών	0	0	25.771	0	0	25.771
Καθαρά αποτελέσματα χρήσης 2006	0	0	0	0	1.840.853	1.840.853
Μεταφορά σε αποθεματικά	0	0	25.770	24.951	-50.721	0
Έγκριση προτεινόμενων προς διανομή μερισμάτων χρήσης 2005	0	0	0	0	-435.554	-435.554
Συνολικό αναγνωριζόμενο Κέρδος / Ζημιά χρήσης	0	0	51.541	24.951	1.354.577	1.431.069
Υπόλοιπο των Ιδίων Κεφαλαίων κατά την 31η Δεκεμβρίου 2006	9.880.723	7.231.153	-1.595.502	11.664.541	1.574.001	28.754.916

Κατάσταση ταμειακών ροών (έμμεση μέθοδος).

Ποσά σε €	ΚΑΤΑΣΤΑΣΗ ΤΑΜΕΙΑΚΩΝ ΡΟΩΝ ΧΡΗΣΗΣ			
	ΟΜΙΛΟΣ		ΕΤΑΙΡΕΙΑ	
	01.01.2006 - 31.12.2006	01.01.2005 - 31.12.2005	01.01.2006 - 31.12.2006	01.01.2005 - 31.12.2005
Λειτουργικές δραστηριότητες:				
Κέρδη προ φόρων	2.391.844	555.388	2.791.528	830.595
Πλέον / μείον προσαρμογές για:				
Αποσβέσεις	998.048	946.401	922.531	863.648
Αποτελέσματα (έσοδα, έξοδα, κέρδη και ζημιές) επενδυτικής δραστηριότητας	-3.300.000	0	-3.300.000	0
Χρεωστικοί τόκοι και συναφή έξοδα	1.591.847	1.166.514	1.404.414	1.046.475
Πλέον / μείον προσαρμογές για μεταβολές λογαριασμών κεφαλαίου κίνησης ή που σχετίζονται με τις λειτουργικές δραστηριότητες:				
Μείωση / (αύξηση) αποθεμάτων	753.409	-1.426.578	765.312	-1.855.821
Μείωση / (αύξηση) απαιτήσεων	-4.455.113	-582.800	-3.366.907	-1.749.477
(Μείωση) / αύξηση υποχρεώσεων (πλην τραπεζών)	213.927	692.501	-828.321	2.258.016
Μείον:				
Χρεωστικοί τόκοι και συναφή έξοδα καταβλημένα	-1.591.847	-1.166.514	-1.404.414	-1.046.475
Καταβλημένοι φόροι	-200.347	-117.541	-155.820	-117.541
Σύνολο Εισροών / (Εκροών) από λειτουργικές δραστηριότητες (α)	-3.598.231	67.371	-3.171.675	229.419
Επενδυτικές δραστηριότητες:				
Απόκτηση θυγατρικών, συγγενών, κοινοπραξιών και λοιπών επενδύσεων	-5.417	-32.507	-4.407	-308.215
Αγορά ενσώματων και άυλων παγίων περιουσιακών παγίων	-3.422.361	-5.542.689	-3.301.790	-5.509.786
Εισπράξεις από πωλήσεις ενσώματων και άυλων παγίων περιουσιακών στοιχείων	3.425.000	0	3.425.000	0
Σύνολο Εισροών / (Εκροών) από επενδυτικές δραστηριότητες (β)	-2.778	-5.575.196	118.802	-5.818.001
Χρηματοδοτικές δραστηριότητες				
Εισπράξεις από εκδοθέντα / αναληφθέντα δάνεια	4.286.321	4.818.195	3.802.677	4.737.697
Εξοφλήσεις δανείων	0	-186.830	0	0
Μερίσματα πληρωθέντα	-435.554	0	-435.554	0
Σύνολο Εισροών / (Εκροών) από χρηματοδοτικές δραστηριότητες (γ)	3.850.767	4.631.365	3.367.123	4.737.697
Καθαρή αύξηση / (μείωση) στα ταμειακά διαθέσιμα (α) + (β) + (γ)	249.758	-876.460	314.250	-850.885
Ταμειακά διαθέσιμα και ισοδύναμα έναρξης περιόδου	891.976	1.768.435	729.596	1.580.482
Ταμειακά διαθέσιμα και ισοδύναμα λήξης περιόδου	1.141.734	891.975	1.043.846	729.597

1. Πληροφορίες για την Εταιρεία

1.1 Γενικές πληροφορίες

Η ανώνυμη Εταιρεία "**Μεταλλοβιομηχανία Ν. Πέτσιος & Υιοί Α.Ε.**" ιδρύθηκε στις 12/2/1972 (Φ.Ε.Κ.130/23.2.1972) και προήλθε από μετατροπή προϋπάρχουσας ομόρρυθμης Εταιρείας με την επωνυμία "Νικόλαος Πέτσιος και Σία Ο.Ε." ιδρυθείσας το 1958, η οποία αποτελούσε συνέχεια ατομικής επιχείρησης ιδρυθείσας το 1946 από τον Νικόλαο Πέτσιο. Ο διακριτικός της τίτλος είναι "**SPIDER A.E.**", ενώ για τις σχέσεις της με το εξωτερικό χρησιμοποιούνται η επωνυμία της και ο διακριτικός της τίτλος σε ακριβή μετάφραση και λατινικούς χαρακτήρες, ήτοι η επωνυμία SPIDER METAL INDUSTRY N. PETSIOS & SONS S.A.

Η έδρα της Εταιρείας είναι στην ΒΙ.ΠΕ. Ιωαννίνων, που βρίσκεται στο Δ.Δ. Ροδοτοπίου του Δ. Πασσαρώνος, τηλ.26510-25.514. Η Εταιρεία είναι εγγεγραμμένη στο Μητρώο Ανωνύμων Εταιριών (ΜΑΕ) του Νομού Ιωαννίνων, με αριθμό 10498/42/Β/86/9. Η διάρκεια της έχει ορισθεί από την καταχώρηση της στο μητρώο Α.Ε. έως την 31-12-2050, με δυνατότητα παράτασης μετά από απόφαση της Γενικής της Συνέλευσης.

Η Εταιρεία διαθέτει τρεις ιδιόκτητες βιομηχανικές εγκαταστάσεις. Η πρώτη, συνολικής επιφάνειας 8.066 τ.μ., βρίσκεται στη θέση Καρδαμίτσια Κοινότητας Βουνοπλαγιάς, Ιωαννίνων (5ο χλμ. Εθνικής Οδού Ιωαννίνων-Ηγουμενίτσας), επί οικοπέδου συνολικής εκτάσεως 27.919 τ.μ. Η δεύτερη, συνολικής επιφάνειας 5.280 τ.μ. περίπου, βρίσκεται σε τοποθεσία έναντι του αεροδρομίου Ιωαννίνων, επί οικοπέδου 7.000 τ.μ.. Τέλος, η τρίτη αφορά κτιριακές εγκαταστάσεις με συνολικό εμβαδόν κάλυψης 12.534 τ.μ. περίπου, που ευρίσκονται εντός της Βιομηχανικής Περιοχής Ιωαννίνων, επί οικοπέδου συνολικής επιφάνειας 102.556 τ.μ. όπου και τα κεντρικά γραφεία της Εταιρείας.

Οι βιομηχανικές εγκαταστάσεις της Εταιρείας λειτουργούν βάσει των ακολούθων αδειών λειτουργίας εγκαταστάσεων:

- Άδεια λειτουργίας, αορίστου χρόνου του εργοστασίου κατασκευής μεταλλικών κάδων απορριμμάτων, παραγωγής πολεμικού υλικού, κατασκευής μεταλλικών επίπλων και ραφιών, κατασκευής- συναρμολόγησης και τοποθέτησης υπερκατασκευών οχημάτων και εμπορία αυτών στη θέση Καρδαμίτσια Κοινότητας Βουνοπλαγιάς (απόφαση Νομάρχη Ιωαννίνων της 09.04.2003, υπ' αρ. Πρωτ. 1805, αριθ. Φακ. Φ14.61)
- Άδεια λειτουργίας, απεριόριστου διάρκειας, εργοστασίου κατασκευής μεταλλικών επίπλων στη θέση «έναντι αεροδρομίου» Ιωαννίνων (απόφαση Νομάρχη Ιωαννίνων της 10.04.2003, υπ' αρ. Πρωτ. 98, αριθ.Φακ. Φ14.62)

- Άδεια λειτουργίας, αορίστου χρόνου, εργοστασίου επεξεργασίας και συναρμολόγησης μεταλλικών κάδων απορριμμάτων στη ΒΙ.ΠΕ. Ιωαννίνων (απόφαση Νομάρχη Ιωαννίνων της 07.04.2003, υπ' αρ. Πρωτ. 495, αριθ. Φακ. Φ14.1177)

Επίσης κατέχει:

- Με το σύστημα sales and leaseback, από την EFG EUROBANK ΧΡΗΜΑΤΟΔΟΤΙΚΕΣ ΜΙΣΘΩΣΕΙΣ Α.Ε., κατάστημα επί της οδού Αχαρνών 421, συνολικής επιφάνειας 391,10 τ.μ., επί οικοπέδου συνολικής έκτασης 145,71 τ.μ.
- Με προσύμφωνο αγοράς από 08/07/2005 και οριστικό συμβόλαιο από 04/08/2006, τριώροφο κατάστημα επί της οδού Πειραιώς 78 στο Μοσχάτο, συνολικής επιφάνειας 1.939,34 τ.μ. συμπεριλαμβανομένων υπογείου, μεσοπατώματος και δώματος, επί οικοπέδου συνολικής έκτασης 1.041 τ.μ.
- Κτίριο που κατασκευάστηκε εντός του 2006 με δαπάνες της μισθώτριας εταιρείας «ΥΠΕΡΚΑΤΑΣΚΕΥΕΣ ΟΧΗΜΑΤΩΝ» Α.Ε., σε οικόπεδο ιδιοκτησίας της «SPIDER» Α.Ε. στην ΒΙ.ΠΕ. Ιωαννίνων και αποδίδεται στην εκμισθώτρια χωρίς αντάλλαγμα μετά την πάροδο 20ετίας σύμφωνα με τα οριζόμενα στο μισθωτήριο συμβόλαιο.
- Πολυώροφη οικοδομή σε οικόπεδο εντός της πόλεως των Ιωαννίνων (οδός Κοραή 14) συνολικής επιφάνειας 428,50 τ.μ., που περιλαμβάνει υπόγειο, ισόγειο και τρεις ορόφους, επιφάνειας 330 τ.μ. έκαστος.

Σκοπός της Εταιρείας, σύμφωνα με το άρθρο 2 του Καταστατικού, είναι:

A. Η άσκηση των ακόλουθων δραστηριοτήτων:

Βιομηχανική παραγωγή δι' επεξεργασίας μετάλλου, ξύλου και πλαστικής ύλης, α) θερμαστών πετρελαίου, ψυγείων ηλεκτρικών, κουζινών, πλυντηρίων κ.λ.π. οικιακών συσκευών, β) θερμαντικών σωμάτων καλοριφέρ, γ) μεταλλικών, ξύλινων και πλαστικών ειδών οικοδομής, δ) παντός επίπλου, αντικειμένου και εξαρτήματος επιplώσεως καταστημάτων, γραφείων, ξενοδοχείων, κλινικών και οικιών και ε) πάσης εν γένει οιασδήποτε μεταλλικής κατασκευής. Εμπορία χονδρικώς και λιανικώς των ανωτέρω βιομηχανικών ειδών.

Αντιπροσώπευση εν τη ημεδαπή ή αλλοδαπή βιομηχανικών και εμπορικών οίκων του εξωτερικού ή εσωτερικού και άσκηση πάσης εμπορικής επιχειρήσεως, προμήθειας και παραγγελίας, σχετιζόμενη προς άπαντα τα ανωτέρω βιομηχανικά προϊόντα και δια την παραγωγή αυτών απαιτούμενη πρώτη ύλη.

B. Η ίδρυση, οργάνωση, λειτουργία και εκμετάλλευση τουριστικών ξενοδοχειακών μονάδων εν τη ημεδαπή και αλλοδαπή, είτε επί ιδιοκτητών της Εταιρείας ακινήτων, είτε επί αλλότριων ιδιωτικών, δημοσίων και δημοτικών, ως και πάσης ετέρας τουριστικής επιχειρήσεως, συναφούς προς την εξυπηρέτηση, διαμονή, ψυχαγωγία κ.λ.π. προσώπων.

Γ. Η ίδρυση, λειτουργία και εκμετάλλευση βιομηχανικών επιχειρήσεων επεξεργασίας μαρμάρων, ως και την ίδρυση, οργάνωση και λειτουργία βιομηχανικής μονάδος παραγωγής,

κατόπιν επεξεργασίας πρώτης ύλης, προελεύσεως εσωτερικού ή αλλοδαπής, παρκέτων εκ δρυός, καστανέας, ή άλλης ξυλώδους ύλης και πωλήσεως τούτων, ως και δημιουργία ετέρων παρεμφερών ή άλλων βιομηχανικών κλάδων.

Δ. Η ίδρυση, οργάνωση και λειτουργία τεχνικών επιχειρήσεων ανεγέρσεως πολυκατοικιών επί ιδιοκτητών της Εταιρείας οικοπέδων ή αλλότριων τοιούτων επί αντιπαροχή.

Ε. Η ίδρυση και λειτουργία μονάδος παραγωγής κεράμων και άλλων παρεμφερών προϊόντων και η πώληση τούτων.

Επίσης η Εταιρεία για τους ίδιους ως άνω σκοπούς μπορούσε να ιδρύει, να συμμετέχει ή να εξαγοράζει άλλες εταιρίες ή επιχειρήσεις.

Σήμερα η Εταιρεία δραστηριοποιείται στον κλάδο της παραγωγής μεταλλικών προϊόντων καθώς και στην εμπορία συναφών ειδών. Πιο συγκεκριμένα , παράγει και εμπορεύεται :

- α) συστήματα επίπλωσης και εξοπλισμού καταστημάτων και αποθηκών,
- β) κάδους απορριμμάτων και προϊόντα για το περιβάλλον ,
- γ) μεταλλικές υποκατασκευές και αμυντικό υλικό για τις Ελληνικές Ένοπλες Δυνάμεις,
- δ) υπερκατασκευή οχημάτων και ειδικών κατασκευών.

Σύμφωνα με την κωδικοποίηση της ΕΣΥΕ, η Εταιρεία δραστηριοποιείται στους ακόλουθους υποκλάδους οικονομικής δραστηριότητας: 285.2 Γενικές Μηχανολογικές Εργασίες, 287.1 Κατασκευή Χαλύβδινων Βαρελιών και παρόμοιων Δοχείων, 361.2 Κατασκευή άλλων Επίπλων για Γραφεία και Καταστήματα, 517.0 Λοιπό Χονδρικό Εμπόριο.

1.2 Δραστηριότητες - Προϊόντα

Η SPIDER A.E. παράγει και εμπορεύεται είδη που ανήκουν σε τέσσερις κύριους κλάδους:

A. Συστήματα Εξοπλισμού Καταστημάτων & Αποθηκών

Η κατηγορία αυτή προϊόντων περιλαμβάνει:

- Μεταλλικά ράφια (επίτοιχα και γόνδολες), αποτελούμενα από επί μέρους συναρμολογούμενα υλικά, όπως κολώνες, πόδια, βραχίονες, ράφια, πλάτες, στέγαστρα, κ.λ.π.
- Ράφια βαρέως τύπου για φορτίο σε παλέτες (τύπου drive in , αυτοφερόμενα πατάρια κλπ)
- Ράφια μεσαίου τύπου για αποθήκευση ελαφρού ή χύμα φορτίου
- Ράφια βιβλιοθηκών και αρχείου
- Βιτρίνες αλουμινίου
- Κινητά ράφια
- Έπιπλα ταμείου και Συστήματα ελέγχου εισόδου (τουρνικέ) για supermarket
- Συγκροτήματα επίπλων κάβας, μαναβικής, καλλυντικών, ηλεκτρονικών (μετάλλου / ξύλου)
- Stand προβολής προϊόντων
- Κινητές αρχειοθήκες

- Διάφορα αξεσουάρ
- Ειδικές κατασκευές συναφείς με τα ανωτέρω

Β. Συστήματα Περισυλλογής Απορριμμάτων - Προϊόντα για το Περιβάλλον.

Η κατηγορία αυτή προϊόντων περιλαμβάνει:

- Μεταλλικούς τροχήλατους κάδους για οικιακά εμπορικά και βιομηχανικά στερεά απόβλητα, χωρητικότητας 660, 770, 1100, 1200, 1300 ,1700, 2400 και 3200 λίτρων σύμφωνα προς τα Ευρωπαϊκά πρότυπα EN 840 και EN 12574.
- Μεταλλικούς τροχήλατους κάδους για διαλογή στην πηγή και ανακύκλωση χαρτιού ,γυαλιού, αλουμινίου κ.λ.π.
- Πλαστικούς δίτροχους ή τετράτροχους κάδους χωρητικότητας 120,240,360,660,770,1100 λίτρων σύμφωνα προς τα Ευρωπαϊκά πρότυπα EN 840-1-2-3-5-6
- Επίστυλους μεταλλικούς και πλαστικούς απορριμματοδέκτες χωρητικότητας 30, 40 και 50 λίτρων.

Γ. Υπερκατασκευές οχημάτων

Η κατηγορία αυτή προϊόντων περιλαμβάνει:

- Ειδικά μικρά δορυφορικά οχήματα περισυλλογής απορριμμάτων και λοιπών χρήσεων καθαριότητας (απορριμματοφόρα με ανατρεπόμενη ή μη κιβωτάμαξα διαφόρων χωρητικότητων, αυτοκινούμενα οχήματα υδροβολής-απολύμανσης, αναρροφητικά σάρωθρα, πυροσβεστικά κ.λ.π.).
- Υδραυλικούς μηχανισμούς ανύψωσης και ανατροπής κάδων τύπου SM-CD 160 & SM-CD180, προσαρμοζόμενους σε μεγάλα απορριμματοφόρα οχήματα.

Δ. Υποκατασκευές και Αμυντικό υλικό

Η κατηγορία αυτή προϊόντων περιλαμβάνει:

- Χαλύβδινους κάλυκες από 20 - 35 μμ
- Γεμισματοδόχους
- Κώνους βομβίδων
- Τροχούς εδάφους αρμάτων.
- Συνδετήρες και πύρους ερπύστριας διαφόρων τύπων αρμάτων
- Μεταλλικά μέρη οχημάτων και τζιπ.
- Γεμιστήρες αυτομάτων όπλων.
- Αμαξώματα.

2. Πλαίσιο κατάρτισης οικονομικών καταστάσεων

Οι ενοποιημένες οικονομικές καταστάσεις του Ομίλου της χρήσης 2006 που καλύπτουν την περίοδο από 1η Ιανουαρίου έως 31η Ιανουαρίου 2006, έχουν συνταχθεί με βάση την αρχή του ιστορικού κόστους όπως αυτή τροποποιείται με την αναπροσαρμογή συγκεκριμένων στοιχείων ενεργητικού και παθητικού σε τρέχουσες αξίες, την αρχή της συνέχισης της δραστηριότητας και είναι σύμφωνες με τα Διεθνή Πρότυπα Χρηματοοικονομικής Πληροφόρησης (ΔΠΧΠ).

Η IASB έχει εκδώσει μια σειρά από πρότυπα τα οποία αναφέρονται ως «IFRS Stable Platform 2005». Ο Όμιλος εφαρμόζει το IFRS Stable Platform 2005 από την 1η Ιανουαρίου 2005.

Η σύνταξη οικονομικών καταστάσεων σύμφωνα με τα ΔΠΧΠ απαιτεί τη χρήση εκτιμήσεων και κρίσης κατά την εφαρμογή των λογιστικών αρχών της Εταιρείας. Σημαντικές παραδοχές από την διοίκηση για την εφαρμογή των λογιστικών μεθόδων της Εταιρείας αναφέρονται κατάλληλα.

Η Επιτροπή Διεθνών Λογιστικών Προτύπων καθώς και η Επιτροπή Ερμηνειών έχουν ήδη εκδώσει μια σειρά νέων λογιστικών προτύπων και ερμηνειών τα οποία δεν αποτελούν μέρος του «IFRS Stable Platform 2005». Τα ΔΠΧΠ και οι ΔΕΕΧΠ είναι υποχρεωτικά για τις λογιστικές περιόδους που αρχίζουν από την 1^η Ιανουαρίου 2006 πλην του ΔΠΧΠ 7 που εφαρμόζεται για τις περιόδους που αρχίζουν από την 1^η Ιανουαρίου 2007.

3. Βασικές λογιστικές αρχές- Πολιτικές

Βάση Σύνταξης των Οικονομικών Καταστάσεων

Οι οικονομικές καταστάσεις έχουν καταρτιστεί σύμφωνα με τα Διεθνή Πρότυπα Χρηματοοικονομικής Πληροφόρησης Δ.Π.Χ.Π.

Οι οικονομικές καταστάσεις έχουν καταρτιστεί σύμφωνα με την αρχή του ιστορικού κόστους, με εξαίρεση την αποτίμηση των γηπέδων και κτιρίων. Οι βασικές λογιστικές αρχές – πολιτικές που ακολουθήθηκαν είναι οι παρακάτω:

Βάση ενοποίησης

Οι ενοποιημένες οικονομικές καταστάσεις συμπεριλαμβάνουν τις οικονομικές καταστάσεις της Εταιρείας και των επιχειρήσεων που ελέγχονται από αυτήν (θυγατρικές).

Έγιναν αναμορφώσεις στις οικονομικές καταστάσεις των θυγατρικών προκειμένου οι λογιστικές τους πολιτικές να συμβαδίζουν με τις λογιστικές αρχές που έχει υιοθετήσει ο Όμιλος.

Κατά την ενοποίηση, όλες οι διεταιρικές συναλλαγές και υπόλοιπα κέρδη και ζημίες μεταξύ των επιχειρήσεων του Ομίλου απαλείφονται.

Δομή του Ομίλου και μέθοδος ενοποίησης εταιρειών

Εκτός από την μητρική Εταιρεία στις ενοποιημένες οικονομικές καταστάσεις περιλαμβάνονται με την μέθοδο της ολικής ενοποίησης και οι κάτωθι θυγατρικές επιχειρήσεις:

Επωνυμία	Χώρα Έδρας	Πόλη Έδρας	% συμμετοχής	Μέθοδος ενοποίησης	Σχέση που υπαγόρευσε την ενοποίηση
SPIDER ITALIA s.r.l.	ΙΤΑΛΙΑ	ΜΠΑΡΙ	99,00	ΟΛΙΚΗ	Το ποσοστό συμμετοχής
ΕΠΙΠΛΟΤΕΧΝΙΚΗ Α.Ε.	ΕΛΛΑΔΑ	ΑΘΗΝΑ	58,00	ΟΛΙΚΗ	Το ποσοστό συμμετοχής
SPIDER U.K. L.t.d.	ΑΓΓΛΙΑ	SUDBURY	99,999	ΟΛΙΚΗ	Το ποσοστό συμμετοχής

Υπεραξία

Η υπεραξία (Goodwill) που προκύπτει κατά την ενοποίηση αντιπροσωπεύει την υπερβάλλουσα αξία του τιμήματος δηλ. του κόστους εξαγοράς σε σχέση με το μερίδιο της Εταιρείας στην αντίστοιχη εύλογη αξία των περιουσιακών στοιχείων και υποχρεώσεων μιας θυγατρικής, την ημερομηνία της εξαγοράς.

Η υπεραξία (Goodwill) που προκύπτει από την ενοποίηση μιας θυγατρικής εταιρείας εμφανίζεται σαν μη κυκλοφοριακό περιουσιακό στοιχείο του ενεργητικού και υπόκειται σε έλεγχο απομείωσης.

Ενσώματες ακινητοποιήσεις

Τα γήπεδα και τα κτίρια που κατέχονται με σκοπό τη χρήση τους στην παραγωγή ή διάθεση αγαθών και υπηρεσιών ή για διοικητικούς σκοπούς εμφανίζονται στον Ισολογισμό στην αναπροσαρμοσμένη αξία τους, η οποία ισούται με την εύλογη αξία τους κατά την ημερομηνία της αναπροσαρμογής τους, που έχει καθορισθεί μετά από αξιολόγηση από επαγγελματίες εκτιμητές με βάση τεκμηρίωση της αγοράς, μειωμένη καταρχήν με τις σωρευμένες αποσβέσεις και κατά δεύτερον με τυχόν απαξίωσή τους.

Οι αναπροσαρμογές πραγματοποιούνται σε τακτά χρονικά διαστήματα, έτσι ώστε το εναπομείνον λογιστικό υπόλοιπο να μη διαφέρει σημαντικά από εκείνο που θα προέκυπτε, αν χρησιμοποιείτο η αντίστοιχη εύλογη αξία κατά την ημερομηνία του Ισολογισμού.

Μηχανολογικός εξοπλισμός – Μεταφορικά Μέσα - Έπιπλα και εξοπλισμός εμφανίζονται στο κόστος τους μειωμένα κατά το ποσό των σωρευμένων αποσβέσεων και την αναγνωρισμένη ζημιά από απομείωση της αξίας τους.

Οι αποσβέσεις λογίζονται έτσι ώστε να επιβαρύνουν τα αποτελέσματα αναλογικά με το κόστος ή την αξία αποτίμησης των παγίων περιουσιακών στοιχείων, εκτός από την γη και τις ακινητοποιήσεις υπό εκτέλεση, κατά την διάρκεια της εκτιμώμενης ωφέλιμης ζωής τους, χρησιμοποιώντας την σταθερή μέθοδο με τους παρακάτω συντελεστές:

Κτίρια & Τεχνικά Έργα	2% - 4%
Μηχανήματα και λοιπός εξοπλισμός	3% - 5%
Μεταφορικά μέσα	5% - 8%
Έπιπλα και λοιπός εξοπλισμός	20% - 35%

Τα περιουσιακά στοιχεία που κατέχονται με χρηματοδοτικές μισθώσεις, αποσβένονται με βάση την εκτιμώμενη ωφέλιμη ζωή τους με πηλίδια μέθοδο όπως και τα λοιπά πάγια στοιχεία.

Το κέρδος ή η ζημιά που προκύπτει από την πώληση ή την απόσυρση ενός περιουσιακού στοιχείου καθορίζεται ως η διαφορά μεταξύ των εσόδων από την πώληση και της αντίστοιχης αναπόσβεστης αξίας του και μεταφέρεται στα αποτελέσματα της χρήσης.

Επενδύσεις σε ακίνητα για εκμετάλλευση

Η επένδυση σε ακίνητα για εκμετάλλευση, που αφορά ακίνητα που αποκτώνται με σκοπό τα έσοδα από ενοίκια και την κεφαλαιακή ανατίμηση, εμφανίζονται στην εύλογη αξία τους κατά την ημερομηνία του Ισολογισμού.

Ιδιοπαραγωγή άυλων περιουσιακών στοιχείων - έξοδα ερευνών και ανάπτυξης

Οι δαπάνες ερευνών και ανάπτυξης λογιστικοποιούνται ως έξοδα στην περίοδο που πραγματοποιούνται.

Ένα ιδιοπαραγόμενο άυλο περιουσιακό στοιχείο που προκύπτει από την ανάπτυξη του Ομίλου, αναγνωρίζεται ως τέτοιο μόνο όταν συντρέχουν όλες οι παρακάτω προϋποθέσεις:

- Το στοιχείο που δημιουργείται μπορεί να αναγνωρισθεί / ταυτοποιηθεί
- Είναι πιθανό ότι το στοιχείο που δημιουργείται θα αποφέρει μελλοντικά οικονομικά οφέλη και
- Το κόστος ανάπτυξης του περιουσιακού στοιχείου μπορεί να μετρηθεί με αξιοπιστία.

Τα ιδιοπαραγόμενα άυλα πάγια στοιχεία αποσβένονται με τη σταθερή μέθοδο κατά τη διάρκεια της ωφέλιμης ζωής τους. Όπου δεν μπορούν να αναγνωρισθούν ιδιοπαραγόμενα άυλα στοιχεία, οι δαπάνες ανάπτυξης αναγνωρίζονται ως έξοδα στη χρήση που πραγματοποιούνται.

Χρηματοδοτικές Μισθώσεις

Οι μισθώσεις ταξινομούνται ως χρηματοδοτικές μισθώσεις όταν σύμφωνα με τους όρους μίσθωσης σχεδόν όλοι οι κίνδυνοι και οι απολαβές της ιδιοκτησίας του μισθίου μεταφέρονται ουσιαστικά στον μισθωτή και σε λειτουργικές μισθώσεις, που είναι όλες οι υπόλοιπες περιπτώσεις.

Η Εταιρεία ως μισθωτής

Τα περιουσιακά στοιχεία που κατέχονται στα πλαίσια χρηματοδοτικής μίσθωσης αναγνωρίζονται ως περιουσιακά στοιχεία της Εταιρείας και λογιστικοποιούνται με την εύλογη αξία τους. Η αντίστοιχη υποχρέωση προς τον εκμισθωτή συμπεριλαμβάνεται στον Ισολογισμό και εμφανίζεται ως υποχρέωση από χρηματοδοτική μίσθωση - δάνεια.

Οι πληρωμές μισθώσεων διαχωρίζονται σε κόστος χρηματοδότησης και στη μείωση της υποχρέωσης της μίσθωσης έτσι ώστε να επιτευχθεί μια σταθερή, περιοδική επιβάρυνση από τόκους στο εναπομείναν υπόλοιπο της υποχρέωσης. Το κόστος χρηματοδότησης επιβαρύνει απευθείας τα χρηματοοικονομικά αποτελέσματα.

Απομείωση αξίας παγίων στοιχείων

Κατά την ημερομηνία του Ισολογισμού, ο Όμιλος εξετάζει το αναπόσβεστο υπόλοιπο των ενσώματων και ασώματων παγίων στοιχείων προκειμένου να διαπιστώσει αν υπάρχει ένδειξη απαξίωσής τους. Αν συντρέχει περίπτωση απαξίωσης τους, γίνεται εκτίμηση της ανακτήσιμης αξίας του παγίου έτσι ώστε να καθοριστεί το ύψος της ζημιάς απομείωσης της αξίας του (αν συντρέχει τέτοια περίπτωση). Ένα ασώματο πάγιο στοιχείο με απεριόριστη ωφέλιμη ζωή εξετάζεται για απομείωση σε ετήσια βάση και οποτεδήποτε υπάρχει ένδειξη απομείωσης του παγίου.

Επενδύσεις κατεχόμενες ως την λήξη

Περιλαμβάνει μη παράγωγα χρηματοοικονομικά στοιχεία του ενεργητικού με πάγιες ή προσδιορισμένες πληρωμές και συγκεκριμένη λήξη και τα οποία ο Όμιλος έχει την πρόθεση και την δυνατότητα να τα διακρατήσει ως την λήξη τους.

Αποθέματα

Τα αποθέματα απεικονίζονται στη χαμηλότερη μεταξύ της αξία κτήσης τους ή του κόστους παραγωγής κατά περίπτωση και της καθαρής ρευστοποιήσιμης αξίας τους. Έχει δε, σχηματιστεί σχετική πρόβλεψη απαξίωσης. Το κόστος παραγωγής προσδιορίζεται από τα άμεσα αναλωθέντα υλικά και, όπου συντρέχει η περίπτωση, τα άμεσα εργατικά καθώς και τα αναλογούντα γενικά βιομηχανικά έξοδα που πραγματοποιούνται προκειμένου να φθάσουν τα αποθέματα στην παρούσα κατάσταση. Το κόστος παραγωγής προσδιορίζεται χρησιμοποιώντας τη μέθοδο της σταθμισμένης μέσης τιμής. Η καθαρή ρευστοποιήσιμη αξία αντιπροσωπεύει την εκτιμώμενη αξία πώλησης μειωμένη κατά το εκτιμώμενο κόστος ολοκλήρωσης και τα άμεσα έξοδα πώλησης.

Απαιτήσεις

Οι απαιτήσεις από εμπορικές δραστηριότητες είναι άτοκες και παρουσιάζονται στην ονομαστική τους αξία, μειωμένες με σχετική πρόβλεψη επισφαλών απαιτήσεων.

Ταμειακά διαθέσιμα και ισοδύναμα ταμειακών διαθεσίμων

Τα διαθέσιμα και ισοδύναμα διαθεσίμων περιλαμβάνουν τις καταθέσεις στην τράπεζα, τα μετρητά στο ταμείο καθώς επίσης και τις βραχυπρόθεσμες επενδύσεις υψηλής ρευστότητας όπως τα προϊόντα της αγοράς χρήματος και τις λοιπές τραπεζικές καταθέσεις. Τα προϊόντα της αγοράς χρήματος είναι χρηματοοικονομικά στοιχεία του ενεργητικού που αποτιμώνται στην εύλογη αξία.

Κρατικές επιχορηγήσεις

Οι κρατικές επιχορηγήσεις για κατάρτιση του προσωπικού αναγνωρίζονται ως έσοδο. Οι κρατικές επιχορηγήσεις που αφορούν πάγια περιλαμβάνονται στις μακροπρόθεσμες υποχρεώσεις και αντιμετωπίζονται σαν έσοδο επομένων χρήσεων που μεταφέρονται στα αποτελέσματα αναλογικά μέσω διενέργειας αρνητικών αποσβέσεων.

Δάνεια Τραπεζών

Τα τραπεζικά δάνεια και οι υπεραναλήψεις καταχωρούνται με τα αντίστοιχα ποσά των αναλήψεων. Τα χρηματοοικονομικά έξοδα, λογιστικοποιούνται σε δεδουλευμένη βάση σύμφωνα με τους όρους της εκάστοτε δανειακής σύμβασης.

Χρηματοοικονομικά μέσα

Τα χρηματοοικονομικά περιουσιακά στοιχεία και υποχρεώσεις εμφανίζονται στον Ισολογισμό του Ομίλου, από τη στιγμή που ο Όμιλος είναι συμβαλλόμενο μέρος μιας τέτοιας σύμβασης χρηματοοικονομικών μέσων.

Πράξεις σε ξένα νομίσματα

Οι συναλλαγές σε ξένα νομίσματα καταχωρούνται με βάση την ισχύουσα ισοτιμία του συναλλάγματος κατά την ημερομηνία της συναλλαγής. Τα νομισματικά στοιχεία των περιουσιακών στοιχείων και υποχρεώσεων που παρουσιάζονται σε ξένα νομίσματα υπολογίζονται στο νόμισμα των οικονομικών καταστάσεων, κατά την ημερομηνία του Ισολογισμού με βάση τις ισχύουσες συναλλαγματικές ισοτιμίες κατά την ημερομηνία αυτή.

Τα μη νομισματικά στοιχεία των περιουσιακών στοιχείων και υποχρεώσεων που αποτιμούνται στην εύλογη αξία τους και παρουσιάζονται σε ξένα νομίσματα μετατρέπονται με την ισοτιμία της ημερομηνίας εκείνης που καθορίστηκε η εύλογη αξία τους.

Τα κέρδη και οι ζημιές που προκύπτουν από την αποτίμηση αυτή συμπεριλαμβάνονται στο καθαρό κέρδος ή ζημιά της χρήσης, εκτός από συναλλαγματικές διαφορές σε μη-νομισματικά στοιχεία περιουσιακών στοιχείων και υποχρεώσεων όπου οι αλλαγές στην εύλογη αξία καταχωρούνται απευθείας στην καθαρή θέση.

Κόστος παροχών προς το προσωπικό κατά την έξοδο του από την υπηρεσία

Το ύψος της αποζημίωσης που καταβάλλεται από τις Ελληνικές εταιρείες του ομίλου είναι το υποχρεωτικό από το Ν. 2112/1920, ενώ για τις αλλοδαπές ισχύει το νομικό πλαίσιο κάθε χώρας.

Η μέθοδος Projected Unit Credit θεωρεί ότι κάθε έτος υπηρεσίας δίνει μια επιπρόσθετη μονάδα δικαιούμενης παροχής και χτίζει τη συνολική υποχρέωση υπολογίζοντας κάθε μονάδα χωριστά.

Για τα προγράμματα παροχών εξόδου προσωπικού από την υπηρεσία, το κόστος των παροχών αυτών καθορίζεται με βάση τις εκτιμήσεις αναλογιστικών μελετών, οι οποίες πραγματοποιούνται κατά τακτά διαστήματα. Τα αναλογιστικά κέρδη ή ζημιές, καταχωρούνται εξ' ολοκλήρου στη χρήση που πραγματοποιήθηκαν.

Το ποσό της υποχρέωσης καταβολής καθορισμένων παροχών στο προσωπικό που εμφανίζεται στον Ισολογισμό αντιπροσωπεύει την παρούσα αξία μειωμένη κατά την εύλογη αξία των περιουσιακών στοιχείων του προγράμματος.

Κόστος Δανεισμού

Το κόστος δανεισμού στο σύνολό του επιβαρύνει τα αποτελέσματα της χρήσης μέσα στην οποία πραγματοποιείται είτε αφορά βραχυπρόθεσμα δάνεια κεφαλαίου κίνησης είτε λοιπά δάνεια μακροπρόθεσμου χαρακτήρα.

Φορολογία εισοδήματος και αναβαλλόμενος φόρος

Η δαπάνη του φόρου αντιπροσωπεύει το άθροισμα του τρέχοντος φόρου και της αναβαλλόμενης φορολογίας και βαρύνει τα αποτελέσματα της χρήσης.

Η επιβάρυνση του τρέχοντος φόρου της χρήσης βασίζεται στο φορολογητέο κέρδος της χρήσης. Το φορολογητέο κέρδος διαφέρει από το καθαρό λογιστικό κέρδος που εμφανίζεται στα αποτελέσματα διότι αποκλείει έσοδα ή έξοδα που φορολογούνται ή εξαιρούνται από τον φόρο σε άλλες χρήσεις και επιπλέον αποκλείει στοιχεία που ποτέ δεν φορολογούνται ή εξαιρούνται από τον φόρο. Ο φόρος υπολογίζεται σύμφωνα με τους ισχύοντες φορολογικούς συντελεστές κατά την ημερομηνία του Ισολογισμού.

Η αναβαλλόμενη φορολογία υπολογίζεται με βάση την μέθοδο υποχρέωσης του Ισολογισμού, σε ότι αφορά στις προσωρινές διαφορές που προκύπτουν από διαφορές μεταξύ της λογιστικής αξίας ενός περιουσιακού στοιχείου ή υποχρέωσης που παρουσιάζονται στις οικονομικές καταστάσεις και των αντίστοιχων φορολογικών βάσεων που χρησιμοποιούνται για φορολογικούς σκοπούς για τον προσδιορισμό της φορολογητέας ύλης.

Η αναβαλλόμενη φορολογία υπολογίζεται σύμφωνα με τους φορολογικούς συντελεστές που αναμένεται να βρίσκονται σε ισχύ την περίοδο που θα ρευστοποιηθεί απαίτηση ή θα διακανονιστεί η υποχρέωση.

Υποχρεώσεις

Οι υποχρεώσεις από εμπορικές δραστηριότητες είναι άτοκες και εμφανίζονται στην ονομαστική τους αξία.

Διανομή μερισμάτων

Η διανομή μερισμάτων στους μετόχους της μητρικής αναγνωρίζεται ως υποχρέωση στις ενοποιημένες οικονομικές καταστάσεις την ημερομηνία κατά την οποία η διανομή εγκρίνεται από την Τακτική Γενική Συνέλευση των μετόχων.

Αναγνώριση εσόδων

Έσοδα: Τα έσοδα περιλαμβάνουν την εύλογη αξία εκτελεσθέντων έργων, πωλήσεων αγαθών και παροχής υπηρεσιών, καθαρά από Φόρο Προστιθεμένης Αξίας, εκπτώσεις και επιστροφές. Τα διεταιρικά έσοδα μέσα στον Όμιλο απαλείφονται πλήρως. Η αναγνώριση των εσόδων γίνεται ως εξής:

- **Πωλήσεις αγαθών:** Οι πωλήσεις αγαθών αναγνωρίζονται όταν ο Όμιλος παραδίδει τα αγαθά στους πελάτες, τα αγαθά γίνονται αποδεκτά από αυτούς και η είσπραξη της απαίτησης είναι εύλογα εξασφαλισμένη.
- **Παροχή υπηρεσιών:** Τα έσοδα από παροχή υπηρεσιών λογίζονται την περίοδο που παρέχονται οι υπηρεσίες, με βάση το στάδιο ολοκλήρωσης της παρεχόμενης υπηρεσίας σε σχέση με το σύνολο των παρεχόμενων υπηρεσιών.
- **Μερίσματα:** Τα μερίσματα, λογίζονται ως έσοδα, όταν θεμελιώνεται το δικαίωμα είσπραξής τους.
- **Έξοδα:** Τα έξοδα αναγνωρίζονται στα αποτελέσματα σε δεδουλευμένη βάση.

4. Διαχείριση κινδύνων

4.1 Παράγοντες χρηματοοικονομικού κινδύνου

Ο Όμιλος εκτίθεται σε περιορισμένο φάσμα χρηματοοικονομικών κινδύνων. Οι συνήθεις κίνδυνοι στους οποίους θεωρητικά υπάγεται, είναι κίνδυνοι αγοράς (μεταβολές σε συναλλαγματικές ισοτιμίες, επιτόκιο, τιμές αγοράς), πιστωτικός κίνδυνος, κίνδυνος ρευστότητας και κίνδυνος ταμειακών ροών.

Το γενικό πρόγραμμα διαχείρισης κινδύνων του Ομίλου εστιάζεται στην αντιμετώπιση των κινδύνων καλής εκτέλεσης των εργασιών και αξιοπιστίας και ορθής υλοποίησης των προμηθειών και μετά ταύτα άμεση προτεραιότητα έχει ο πιστωτικός κίνδυνος και κατόπιν οι κίνδυνοι αγοράς.

Η διαχείριση των κινδύνων διεκπεραιώνεται μέσω των υπηρεσιών των δύο βασικών διευθύνσεων του, δηλ. της οικονομικής διεύθυνσης, της διεύθυνσης παραγωγής και της διεύθυνσης πωλήσεων.

Προ της διενέργειας των σχετικών συναλλαγών, λαμβάνεται έγκριση από τα στελέχη που έχουν το δικαίωμα δέσμευσης της Εταιρείας προς τους αντισυμβαλλομένους.

4.2 Κίνδυνος αγοράς

- Συναλλαγματικός κίνδυνος

Ο κίνδυνος αυτός δεν επηρεάζει σημαντικά την λειτουργία του Ομίλου δεδομένου ότι οι συναλλαγές με τους πελάτες και τους προμηθευτές σε ξένο νόμισμα είναι σχετικά μικρής αξίας σε σχέση με το σύνολο των εργασιών της Εταιρείας.

- Κίνδυνος τιμών

Ο Όμιλος εκτίθεται σε μεταβολές της αξίας των πρώτων & λοιπών υλικών που προμηθεύεται, γι' αυτό και προβαίνει τακτικά σε σημαντική αποθεματοποίηση.

Ο κίνδυνος τιμών αναφορικά με τις επενδύσεις σε χρεόγραφα θεωρείται περιορισμένος, δεδομένου ότι τα χρεόγραφα αντιπροσωπεύουν πολύ μικρό μέρος των περιουσιακών στοιχείων του Ομίλου.

4.3 Πιστωτικός κίνδυνος

Ο πιστωτικός κίνδυνος στον οποίο εκτίθεται ο Όμιλος απορρέει από την αθέτηση υποχρέωσης εκ μέρους του πελάτη να αποπληρώσει εντός των συμβατικών προθεσμιών μέρος ή το σύνολο της οφειλής του. Ο κύκλος εργασιών του Ομίλου συνίσταται κυρίως από συναλλαγές με μεγάλους οργανισμούς του ευρύτερου Δημόσιου Τομέα καθώς και με μεγάλους και αξιόπιστους οίκους του εξωτερικού με μεγάλη πιστοληπτική ικανότητα. Στη βάση αυτή ο πιστωτικός κίνδυνος εκτιμάται ότι είναι ελάχιστος.

Υπάρχει περιορισμένη συγκέντρωση του πιστωτικού κινδύνου από πελάτες, δεδομένου ότι σημαντικό ποσοστό του συνόλου των απαιτήσεων (χρεωστικών υπολοίπων) της Εταιρείας διαμορφώνεται από Ελληνικό Δημόσιο – Ο.Τ.Α., καθώς και της θυγατρικής της. Ωστόσο, ο πιστωτικός αυτός κίνδυνος ελαχιστοποιείται από το γεγονός της ιδιαίτερα υψηλής πιστοληπτικής ικανότητας των συγκεκριμένων πελατών.

4.4 Κίνδυνος ρευστότητας

Ο κίνδυνος ρευστότητας διατηρείται σε χαμηλά επίπεδα λόγω του γεγονότος ότι υπάρχουν αξιοσημείωτα πιστωτικά όρια από τραπεζικά ιδρύματα. Ο Όμιλος έχει αναχρηματοδοτήσει μέρος του βραχυπρόθεσμου δανεισμού με μακροπρόθεσμα δάνεια, καθώς και με έκδοση ομολογιακού δανείου, ώστε να βελτιώσει την άμεση ρευστότητά του.

4.5 Κίνδυνος καλής εκτέλεσης έργου

Ο Όμιλος λόγω της μακροχρόνιας εμπειρίας του, των αυστηρών τεχνικών προδιαγραφών του και του συστήματος Ελέγχου και Διασφάλισης Ποιότητας, δεν εκτίθεται σε μεγάλους κινδύνους όσον αφορά την καλή εκτέλεση των εργασιών του, καθώς απαιτούνται για τις πωλήσεις σε Δημόσιο και Ο.Τ.Α., Τραπεζικές Εγγυήσεις (Καλής Εκτέλεσης κλπ.).

5. Σημειώσεις στις Οικονομικές Καταστάσεις

5.1 Ενσώματα πάγια στοιχεία του ενεργητικού

Τα οικόπεδα και τα κτίρια αποτιμηθήκαν κατά την ημερομηνία μετάβασης στα ΔΠΧΠ (01/01/2004) στην εύλογη αξία, σύμφωνα με τις διατάξεις του ΔΠΧΠ 1. Η εύλογη αξία του παγίου εξοπλισμού κατά την ημερομηνία μετάβασης στα ΔΠΧΠ, προσδιορίστηκε μετά από μελέτη ανεξάρτητου οίκου εκτιμητών.

Η Εταιρεία έχει νόμιμους τίτλους κυριότητας επί των παγίων στοιχείων. Επί ακινήτων της Εταιρείας υπάρχουν προσημειώσεις υποθηκών: α) Ποσού 10.500.000,00 ευρώ υπέρ της Εμπορικής Τράπεζας για εξασφάλιση ομολογιακού της δανείου ύψους 8.211.945,00 ευρώ και β) Ποσού 2.500.000,00 ευρώ υπέρ της Τράπεζας Πειραιώς για εξασφάλιση δανείου ύψους 8.011.402,03 ευρώ.

Τα ενσώματα πάγια του ομίλου και της Εταιρείας, αναλύονται ως ακολούθως:

Ποσά σε €	ΟΜΙΛΟΣ						Σύνολο
	Οικόπεδα	Κτίρια	Μηχ/κός εξοπλισμός	Μεταφορικά μέσα	Έπιπλα και λοιπός εξοπλισμός	Ακινήτ/σεις υπό εκτέλεση	
Κόστος κτήσης την 1η Ιανουαρίου 2005	8.141.294	9.929.521	8.602.237	963.432	1.250.112	142.984	29.029.580
Μείον: Συσσωρευμένες αποσβέσεις	0	-735.115	-2.769.265	-217.993	-1.000.116	0	-4.722.489
Λογιστική αξία την 1η Ιανουαρίου 2005	8.141.294	9.194.406	5.832.972	745.439	249.995	142.984	24.307.091
Προσθήκες	2.153.838	2.981.959	154.643	107.768	145.694	4.426.908	9.970.811
Πλέον/(μείον): Τακτοποιήσεις-Μεταφορές	0	0	0	0	0	-4.361.221	-4.361.221
Πωλήσεις – Μειώσεις	0	0	-65.575	-126.564	0	0	-192.139
Αποσβέσεις χρήσης	0	-274.152	-420.573	-120.643	-131.031	0	-946.399
Τακτοποιήσεις αποσβέσεων	0	0	0	0	0	0	0
Αποσβέσεις πωληθέντων - διαγραφέντων	0	0	65.574	59.664	0	0	125.238
Κόστος κτήσης την 31η Δεκεμβρίου 2005	10.295.132	12.911.480	8.691.305	944.637	1.395.806	208.671	34.447.031
Μείον: Συσσωρευμένες αποσβέσεις	0	-1.009.267	-3.124.263	-278.973	-1.131.147	0	-5.543.650
Λογιστική αξία την 31η Δεκεμβρίου 2005	10.295.132	11.902.213	5.567.042	665.664	264.659	208.671	28.903.381
Προσθήκες	402.459	623.884	2.210.895	65.509	185.085	204.220	3.692.052
Πλέον/(μείον): Τακτοποιήσεις-Μεταφορές	0	-785.999	0	0	0	-179.140	-965.139
Πωλήσεις – Μειώσεις	0	0	0	-80.452	0	0	-80.452
Αποσβέσεις χρήσης	0	-333.773	-408.752	-50.184	-146.534	0	-939.242
Τακτοποιήσεις αποσβέσεων	0	699.121	0	0	0	0	699.121
Αποσβέσεις πωληθέντων - διαγραφέντων	0	0	0	17.973	0	0	17.973
Κόστος κτήσης την 31η Δεκεμβρίου 2006	10.697.591	12.749.365	10.902.200	929.694	1.580.891	233.751	37.093.493
Μείον: Συσσωρευμένες αποσβέσεις	0	-643.919	-3.533.015	-311.184	-1.277.681	0	-5.765.799
Λογιστική αξία την 31η Δεκεμβρίου 2006	10.697.591	12.105.447	7.369.185	618.510	303.210	233.751	31.327.694

ΕΤΑΙΡΕΙΑ

Ποσά σε €

	Οικόπεδα	Κτίρια	Μηχ/κός εξοπλισμός	Μεταφορικά μέσα	Έπιπλα και λοιπός εξοπλισμός	Ακινήτ/σεις υπό εκτέλεση	Σύνολο
Κόστος κτήσης την 1η Ιανουαρίου 2005	7.893.294	8.914.918	7.980.119	758.666	1.145.796	142.984	26.835.777
Μείον: Συσσωρευμένες αποσβέσεις	0	-476.512	-2.589.302	-168.980	-926.524	0	-4.161.318
Λογιστική αξία την 1η Ιανουαρίου 2005	7.893.294	8.438.406	5.390.817	589.686	219.272	142.984	22.674.459
Προσθήκες	2.153.838	2.952.750	141.718	62.000	141.546	4.426.908	9.878.760
Πλέον/(μείον): Τακτοποιήσεις- Μεταφορές	0	0	0	0	0	-4.361.221	-4.361.221
Πωλήσεις – Μειώσεις	0	0	-65.575	-43.660	0	0	-109.235
Αποσβέσεις χρήσης	0	-263.676	-387.768	-96.762	-115.442	0	-863.648
Τακτοποιήσεις αποσβέσεων	0	0	0	0	0	0	0
Αποσβέσεις πωληθέντων - διαγραφέντων	0	0	65.574	35.909	0	0	101.483
Κόστος κτήσης την 31η Δεκεμβρίου 2005	10.047.132	11.867.668	8.056.262	777.006	1.287.342	208.671	32.244.081
Μείον: Συσσωρευμένες αποσβέσεις	0	-740.188	-2.911.496	-229.833	-1.041.966	0	-4.923.483
Λογιστική αξία την 31η Δεκεμβρίου 2005	10.047.132	11.127.480	5.144.766	547.173	245.376	208.671	27.320.598
Προσθήκες	402.459	587.614	2.112.612	65.509	171.591	204.220	3.544.005
Πλέον/(μείον): Τακτοποιήσεις- Μεταφορές	0	-547.851	0	0	0	-179.140	-726.991
Πωλήσεις – Μειώσεις	0	0	0	-44.734	0	0	-44.734
Αποσβέσεις χρήσης	0	-317.553	-375.082	-40.126	-131.265	0	-864.026
Τακτοποιήσεις αποσβέσεων	0	460.973	0	0	0	0	460.973
Αποσβέσεις πωληθέντων - διαγραφέντων	0	0	0	10.032	0	0	10.032
Κόστος κτήσης την 31η Δεκεμβρίου 2006	10.449.591	11.907.431	10.168.874	797.781	1.458.933	233.751	35.016.361
Μείον: Συσσωρευμένες αποσβέσεις	0	-596.768	-3.286.578	-259.928	-1.173.231	0	-5.316.504
Λογιστική αξία την 31^η Δεκεμβρίου 2006	10.449.591	11.310.664	6.882.296	537.853	285.702	233.751	29.699.857

5.2 Υπεραξία

Το ποσό της υπεραξίας που αναγνωρίστηκε στον Ενοποιημένο Ισολογισμό κατά την ημερομηνία μετάβασης στα Δ.Λ.Π. (01/01/2004) αφορά υπεραξία (Goodwill) της θυγατρικής εταιρείας SPIDER ITALIA SRL η οποία εκτιμήθηκε στο ποσό των 700.000 ευρώ. Η ανωτέρω υπεραξία (Goodwill) υπόκειται σε έλεγχο απομείωσης.

5.3 Επενδύσεις σε θυγατρικές επιχειρήσεις

Στις οικονομικές καταστάσεις της μητρικής Εταιρείας, οι επενδύσεις σε θυγατρικές και συγγενείς επιχειρήσεις, έχουν αποτιμηθεί στο κόστος κτήσης τους όπως αυτό είχε προσδιοριστεί βάσει των κανόνων του Ε.Γ.Λ.Σ. κατά την ημερομηνία μετάβασης στα Δ.Λ.Π.

Στον πίνακα που ακολουθεί παρατίθενται συνοπτικές χρηματοοικονομικές πληροφορίες για τις θυγατρικές επιχειρήσεις:

	Χώρα εγκατάστασης	Ενεργητικό	Υποχρεώσεις	Κέρδη (Ζημιές)	Ποσοστό συμμετοχής
31^η Δεκεμβρίου 2005					
Spider Italia s.r.l.	Ιταλία	5.980.876	5.634.715	4.012	99%
Επιπλοτεχνική Α.Ε.	Ελλάδα	3.028.271	1.726.812	217.658	58%
Spider U.K. L.t.d.	Αγγλία	1.521.443	2.118.399	-363.104	99,999%
		10.530.590	9.479.926	-141.434	
31^η Δεκεμβρίου 2006					
Spider Italia s.r.l.	Ιταλία	8.465.541	8.014.304	105.076	99%
Επιπλοτεχνική Α.Ε.	Ελλάδα	3.340.966	2.037.527	132.180	58%
Spider U.K. L.t.d.	Αγγλία	1.269.616	2.481.054	-601.654	99,999%
		13.076.123	12.532.885	-364.398	

5.4 Λοιπές μακροπρόθεσμες απαιτήσεις

Οι λοιπές μακροπρόθεσμες απαιτήσεις του Ομίλου και της Εταιρείας αναλύονται στον παρακάτω πίνακα:

Ποσά σε €	ΟΜΙΛΟΣ		ΕΤΑΙΡΕΙΑ	
	31.12.2006	31.12.2005	31.12.2006	31.12.2005
Μακροπρόθεσμες απαιτήσεις κατά συνδεμένων επιχειρήσεων	57.085	57.085	57.085	57.085
Δοσμένες εγγυήσεις	42.866	37.448	34.640	30.233
Σύνολο	99.951	94.533	91.725	87.318

5.5 Αποθέματα

Τα αποθέματα του Ομίλου και της Εταιρείας αναλύονται ως εξής:

Ποσά σε €	ΟΜΙΛΟΣ		ΕΤΑΙΡΕΙΑ	
	31.12.2006	31.12.2005	31.12.2006	31.12.2005
Εμπορεύματα	2.345.792	1.656.331	1.971.349	1.533.763
Προϊόντα Έτοιμα και Ημιτελή	4.593.006	5.658.182	3.740.911	4.511.274
Υποπροϊόντα και Υπολείμματα	106.550	61.772	106.550	61.772
Α΄, Β΄ Υλες & Υλικά Συσκευασίας	4.987.989	5.335.298	4.909.281	5.311.430
Αναλώσιμα Υλικά – Ανταλλακτικά - Είδη Συσκευασίας	238.169	313.333	238.169	313.333
Σύνολο	12.271.507	13.024.916	10.966.260	11.731.572
Μείον: Προβλέψεις υποτίμησης	-400.000	-400.000	-400.000	-400.000
Σύνολο	11.871.507	12.624.916	10.566.260	11.331.572

Η Εταιρεία σχημάτισε πρόβλεψη υποτίμησης αποθεμάτων ύψους 400.000 ευρώ.

5.6 Πελάτες και λοιπές εμπορικές απαιτήσεις

Ο λογαριασμός αυτός αναλύεται ως ακολούθως:

Ποσά σε €	ΟΜΙΛΟΣ		ΕΤΑΙΡΕΙΑ	
	31.12.2006	31.12.2005	31.12.2006	31.12.2005
Πελάτες	20.535.127	15.815.451	20.483.760	16.372.824
Μείον: Προβλέψεις επισφαλειών	-400.000	-300.000	-400.000	-300.000
Γραμμάτια σε Καθυστέρηση	3.228	5.444	3.228	3.228
Επιταγές Εισπρακτέες	2.172.123	3.329.451	1.420.838	2.963.305
Επιταγές σε Καθυστέρηση	79.568	77.352	77.352	77.352
Σύνολο	22.390.046	18.927.698	21.585.178	19.116.709

Η Εταιρεία έχει σχηματίσει πρόβλεψη επισφαλών απαιτήσεων ύψους 400.000 ευρώ.

5.7 Λοιπές απαιτήσεις

Ο λογαριασμός αυτός αναλύεται ως ακολούθως:

Ποσά σε €	ΟΜΙΛΟΣ		ΕΤΑΙΡΕΙΑ	
	31.12.2006	31.12.2005	31.12.2006	31.12.2005
Λογαριασμοί διαχειρίσεων προκαταβολών και πιστώσεων	13.788	31.078	13.646	23.938
Δεσμευμένοι λογαριασμοί καταθέσεων	658	658	658	658
Χρηματικές διευκολύνσεις προσωπικού	212.007	237.929	209.513	224.162
Προκαταβολές και λογαριασμοί προς απόδοση	916.860	640.501	447.848	476.106
Απαιτήσεις από το Ελληνικό Δημόσιο	889.212	0	889.212	0
Λοιπές απαιτήσεις	335.898	465.492	206.006	143.581
Σύνολο	2.368.423	1.375.658	1.766.884	868.445

5.8 Ταμειακά διαθέσιμα και ισοδύναμα

Ο λογαριασμός αυτός αναλύεται ως ακολούθως:

Ποσά σε €	ΟΜΙΛΟΣ		ΕΤΑΙΡΕΙΑ	
	31.12.2006	31.12.2005	31.12.2006	31.12.2005
Διαθέσιμα στο Ταμείο	92.828	18.895	80.702	15.484
Καταθέσεις σε τραπεζικούς λογαριασμούς	1.048.905	873.081	963.144	714.113
Σύνολο	1.141.734	891.976	1.043.846	729.597

5.9 Μετοχικό Κεφάλαιο

Το μετοχικό κεφάλαιο της Εταιρείας αποτελείται από 29.060.950 κοινές πλήρως εξοφλημένες μετοχές, ονομαστικής αξίας 0,34 ευρώ η κάθε μία. Το σύνολο του μετοχικού κεφαλαίου ανέρχεται σε 9.880.723 ευρώ. Οι μετοχές της «SPIDER» ΜΕΤΑΛΛΟΒΙΟΜΗΧΑΝΙΑ Ν ΠΕΤΣΙΟΣ ΚΑΙ ΥΙΟΙ Α.Ε. είναι εισηγμένες στο Χρηματιστήριο Αθηνών.

5.10 Υπέρ το άρτιο

Το υπέρ το άρτιο μετοχικό κεφάλαιο της Εταιρείας είχε προκύψει από την έκδοση μετοχών έναντι μετρητών σε αξία μεγαλύτερη της ονομαστικής τους αξίας.

5.11 Λοιπά Αποθεματικά

Ο λογαριασμός αυτός αναλύεται ως ακολούθως:

Ποσά σε €	ΟΜΙΛΟΣ				Σύνολο
	Τακτικό Αποθεματικό	Έκτακτα Αποθεματικά	Αφορολόγητα και Αποθεματικά ειδικών διατάξεων	Αποθεματικό Ιδίων Μετοχών και Ίδιες Μετοχές	
Υπόλοιπο την 1^η Ιανουαρίου 2005	614.082	10.400.358	923.946	-2.409.741	9.528.645
Μεταβολές κατά την διάρκεια της χρήσης 2005:					
-Ποσά προορισμένα για αύξηση Μετοχικού Κεφαλαίου θυγατρικής	0	-170.000	0	0	-170.000
-Πώληση ιδίων μετοχών	0	0	0	788.469	788.469
-Απαλοιφή αποθεματικού ιδίων μετοχών	0	0	0	-25.771	-25.771
Υπόλοιπο την 31^η Δεκεμβρίου 2005	614.082	10.230.358	923.946	-1.647.043	10.121.343
Μεταβολές κατά την διάρκεια της χρήσης 2006:					
-Σχηματισμός αποθεματικού από καθαρά κέρδη χρήσης 2005	31.604	0	0	25.771	57.375
-Μείωση αποθεματικού για κάλυψη ζημιών θυγατρικής	-85.166	0	0	0	-85.166
-Πώληση ιδίων μετοχών		0	0	25.771	25.771
Υπόλοιπο την 31^η Δεκεμβρίου 2006	560.520	10.230.358	923.946	-1.595.502	10.119.323

ΕΤΑΙΡΕΙΑ

Ποσά σε €	ΕΤΑΙΡΕΙΑ				Σύνολο
	Τακτικό Αποθεματικό	Έκτακτα Αποθεματικά	Αφορολόγητα και Αποθεματικά ειδικών διατάξεων	Αποθεματικό Ιδίων Μετοχών και Ίδιες Μετοχές	
Υπόλοιπο την 1^η Ιανουαρίου 2005	607.011	10.108.633	923.946	-2.409.741	9.229.849
Μεταβολές κατά την διάρκεια της χρήσης 2005:					
-Ακύρωση ιδίων μετοχών	0	0	0	788.469	788.469
-Απείκονιση ιδίων μετοχών	0	0	0	-25.771	-25.771
Υπόλοιπο την 31^η Δεκεμβρίου 2005	607.011	10.108.633	923.946	-1.647.043	9.992.547
Μεταβολές κατά την διάρκεια της χρήσης 2006:					
-Έγκριση αποθεματικών από τα κέρδη της χρήσης 2005 με απόφαση Γ.Σ.	24.951	0	0	25.771	50.721
-Πώληση ιδίων μετοχών	0	0	0	25.771	25.771
Υπόλοιπο την 31^η Δεκεμβρίου 2006	631.962	10.108.633	923.946	-1.595.502	10.069.039

Το τακτικό αποθεματικό έχει σχηματιστεί σύμφωνα με τις διατάξεις του Εμπορικού Νόμου 2190/1920. Στα αφορολόγητα και λοιπά αποθεματικά ειδικών διατάξεων περιλαμβάνονται και αφορολόγητες εκπτώσεις και λοιπά αποθεματικά αναπτυξιακών νόμων.

5.12 Αποτελέσματα εις νέο

Ποσά σε €	ΟΜΙΛΟΣ		ΕΤΑΙΡΕΙΑ	
	31.12.2006	31.12.2005	31.12.2006	31.12.2005
Προτεινόμενο μέρισμα	668.402	435.554	668.402	435.554
Υπόλοιπο Κερδών	179.606	-212.018	905.599	-216.130
Σύνολο	848.008	223.536	1.574.001	219.424

Η Γενική Συνέλευση της 21/06/2006 ενέκρινε ομόφωνα τη διάθεση αποτελεσμάτων της χρήσης 2005 και τη διανομή από τα καθαρά κέρδη ποσού € 435.554 το οποίο αντιστοιχεί σε μέρισμα ανά μετοχή € 0,015.

Από τα καθαρά κέρδη μετά φόρων της χρήσης 2006 ποσού € 1.840.853, η Διοίκηση πρότεινε τον σχηματισμό Τακτικού Αποθεματικού ποσού € 98.501 καθώς και τη διανομή μερίσματος ποσού € 668.402 (μέρισμα ανά μετοχή € 0,023). Η διανομή των μερισμάτων απαιτεί την έγκριση από την Γενική Συνέλευση των Μετόχων και ως εκ τούτου καμία σχετική υποχρέωση δεν αναγνωρίζεται στις Ετήσιες Οικονομικές Καταστάσεις της χρήσεως 2006.

5.13 Υποχρεώσεις παροχών προσωπικού λόγω εξόδου από την υπηρεσία

Ο λογαριασμός αυτός αναλύεται ως ακολούθως:

Ποσά σε €	ΟΜΙΛΟΣ		ΕΤΑΙΡΕΙΑ	
	31.12.2006	31.12.2005	31.12.2006	31.12.2005
Υποχρεώσεις				
Υπόλοιπο έναρξης	566.282	507.175	558.034	500.705
Συνταξιοδοτικές παροχές	59.107	59.107	57.329	57.329
Σύνολο	625.389	566.282	615.363	558.034

Τα ποσά που αφορούν στο κόστος συνταξιοδοτικών παροχών έχουν ως εξής:

Ποσά σε €	ΟΜΙΛΟΣ		ΕΤΑΙΡΕΙΑ	
	31.12.2006	31.12.2005	31.12.2006	31.12.2005
Ανάλυση συνταξιοδοτικών παροχών				
Κόστος τρέχουσας απασχόλησης	38.480	38.480	36.702	36.702
Χρηματοοικονομικό κόστος	20.627	20.627	20.627	20.627
Σύνολο	59.107	59.107	57.329	57.329

Οι κύριες αναλογιστικές παραδοχές που χρησιμοποιήθηκαν για τους ανωτέρω λογιστικούς σκοπούς είναι οι εξής:

	31.12.2006	31.12.2005
Προεξοφλητικό επιτόκιο	4,0%	4,0%
Μελλοντικές αυξήσεις μισθών	2,5%	2,5%
Πληθωρισμός	2,0%	2,0%

Ως κόστος συνταξιοδοτικών παροχών λήφθηκε το αντίστοιχο της προηγούμενης χρήσης που βασίστηκε σε αναλογιστική μελέτη.

5.14 Αναβαλλόμενος φόρος εισοδήματος

Ο λογαριασμός αυτός αναλύεται ως ακολούθως:

Ποσά σε €	ΟΜΙΛΟΣ		ΕΤΑΙΡΕΙΑ	
	31.12.2006	31.12.2005	31.12.2006	31.12.2005
Μη Κυκλοφοριακά Στοιχεία				
Άυλα περιουσιακά στοιχεία	18.660	59.729	16.376	56.641
Ενσώματες Ακινήτοποιήσεις	-1.222.932	-1.013.912	-1.186.734	-996.511
Επενδύσεις σε θυγατρικές επιχειρήσεις	-6.164	-6.164	-6.164	-6.164
Κυκλοφοριακά Στοιχεία				
Αποθέματα	100.000	100.000	100.000	100.000
Πελάτες	75.000	75.000	75.000	75.000
Μακροπρόθεσμες Υποχρεώσεις				
Προβλέψεις για παροχές σε εργαζόμενους	156.347	141.570	153.840	139.508
Λοιπές ενδεχόμενες διαφορές	90.838	85.253	172.722	167.137
Βραχυπρόθεσμες Υποχρεώσεις				
Υποχρεώσεις από Χρηματοδοτικές Μισθώσεις	-68.043	-31.255	-68.043	-31.255
Σύνολο	-856.295	-589.779	-743.003	-495.644

5.15 Τραπεζικός δανεισμός

Ο λογαριασμός αυτός αναλύεται ως ακολούθως:

Ποσά σε €	ΟΜΙΛΟΣ		ΕΤΑΙΡΕΙΑ	
	31.12.2006	31.12.2005	31.12.2006	31.12.2005
Μακροπρόθεσμος δανεισμός				
Ομολογιακό δάνειο (Εμπορική Τράπεζα)	7.711.945	8.260.875	7.711.945	8.260.875
Λοιπός τραπεζικός δανεισμός	7.290.188	3.791.252	7.075.505	3.510.801
Υποχρεώσεις χρηματοδοτικής μίσθωσης (Leasing)	3.396.124	1.922.483	3.396.124	1.922.483
Σύνολο μακροπρόθεσμων δανείων	18.398.258	13.974.610	18.183.575	13.694.159
Βραχυπρόθεσμος δανεισμός				
Τραπεζικός δανεισμός	8.342.378	8.842.549	6.534.496	7.557.244
Βραχυπρόθεσμο μέρος μακροπρόθεσμων δανείων	2.665.698	2.302.853	2.594.918	2.258.909
Σύνολο	11.008.076	11.145.402	9.129.415	9.816.153
Σύνολο Τραπεζικού δανεισμού	29.406.334	25.120.012	27.312.989	23.510.312

5.16 Λοιπές μακροπρόθεσμες υποχρεώσεις

Ο λογαριασμός αυτός αφορά τις Επιχορηγήσεις Παγίου Εξοπλισμού και αναλύεται ως ακολούθως:

Ποσά σε €	ΟΜΙΛΟΣ	ΕΤΑΙΡΕΙΑ
Υπόλοιπο την 1η Ιανουαρίου 2005	542.457	542.457
Προσθήκες	0	0
Αποσβέσεις χρήσης σε έσοδα	-153.723	-153.723
Υπόλοιπο την 31η Δεκεμβρίου 2005	388.734	388.734
Προσθήκες	888.062	888.062
Αποσβέσεις χρήσης σε έσοδα	-70.216	-70.216
Υπόλοιπο την 31η Δεκεμβρίου 2006	1.206.580	1.206.580

5.17 Προμηθευτές και λοιπές υποχρεώσεις

Ο λογαριασμός αυτός αναλύεται ως ακολούθως:

Ποσά σε €	ΟΜΙΛΟΣ		ΕΤΑΙΡΕΙΑ	
	31.12.2006	31.12.2005	31.12.2006	31.12.2005
Προμηθευτές	5.462.936	5.517.661	3.845.976	4.736.950
Επιταγές πληρωτέες	846.512	1.298.998	532.527	1.086.083
Σύνολο	6.309.447	6.816.659	4.378.503	5.823.033

5.18 Λοιπές βραχυπρόθεσμες υποχρεώσεις

Ο λογαριασμός αυτός αναλύεται ως ακολούθως:

Ποσά σε €	ΟΜΙΛΟΣ		ΕΤΑΙΡΕΙΑ	
	31.12.2006	31.12.2005	31.12.2006	31.12.2005
Προκαταβολές πελατών	205.490	184.998	202.545	184.425
Ασφαλιστικοί Οργανισμοί	370.268	381.424	340.880	360.997
Μερίσματα πληρωτέα	5.866	5.005	5.866	5.005
Έξοδα χρήσεως δουλευμένα	564.936	1.157	564.936	1.157
Λοιπές υποχρεώσεις	694.625	1.672.868	367.113	1.351.146
Σύνολο	1.841.186	2.245.452	1.481.338	1.902.730

5.19 Φόρος Εισοδήματος

Ο λογαριασμός αναλύεται ως ακολούθως:

Ποσά σε €	ΟΜΙΛΟΣ		ΕΤΑΙΡΕΙΑ	
	31.12.2006	31.12.2005	31.12.2006	31.12.2005
Κατάσταση λογαριασμού αποτελεσμάτων				
Τρέχον Φόρος χρήσης	733.832	289.279	703.317	214.868
Αναβαλλόμενος φόρος	266.516	71.501	247.359	51.656
Σύνολο	1.000.348	360.780	950.676	266.524
Ποσά σε €	ΟΜΙΛΟΣ		ΕΤΑΙΡΕΙΑ	
	31.12.2006	31.12.2005	31.12.2006	31.12.2005
Κέρδη προ φόρων, ως κατάσταση αποτελεσμάτων	2.391.844	555.388	2.791.528	830.595
Πλέον: Λογιστικές διαφορές θυγατρικών εξωτερικού	581.536	587.121	0	0
	2.973.380	1.142.509	2.791.528	830.595
Εφαρμοστέος Φορολογικός Συντελεστής	29%	32%	29%	32%
Φόρος Εισοδήματος, βάσει εφαρμοστέου συντελεστή	862.280	365.603	809.543	265.790
Φόρος που αναλογεί σε αφορολόγητα εισοδήματα:				
-Έσοδα φορολογηθέντα κατ' ειδικό τρόπο	-290	-31.552	-290	-31.552
-Μερίσματα	-21.900	-201.451	-21.900	-201.451
Φόρος που αναλογεί σε έξοδα που δεν αναγνωρίζονται φορολογικά:				
-Λοιπές μη εκπιπτόμενες δαπάνες	34.339	43.325	34.339	43.325
Προσαρμογή αναβαλλόμενης φορολογίας από μεταβολή φορολογικού συντελεστή	-42.643	183.211	-39.577	188.768
Συμπληρωματικός φόρος εισοδήματος από ακίνητα	2.561	1.644	2.561	1.644
Φόρος διαφορών φορολογικού ελέγχου	166.000	0	166.000	0
Έξοδο φόρου σε κατάσταση αποτελεσμάτων χρήσης	1.000.348	360.780	950.676	266.524

6. ΛΟΓΑΡΙΑΣΜΟΣ ΑΠΟΤΕΛΕΣΜΑΤΩΝ ΧΡΗΣΗΣ

6.1 α. Κύκλος εργασιών Ομίλου

Ο λογαριασμός αναλύεται κατά κλάδο δραστηριότητας και γεωγραφική θέση:

Ποσά σε €	01.01.2006 – 31.12.2006			01.01.2005 – 31.12.2005		
	ΕΣΩΤΕΡΙΚΟ	ΕΞΩΤΕΡΙΚΟ	ΣΥΝΟΛΟ	ΕΣΩΤΕΡΙΚΟ	ΕΞΩΤΕΡΙΚΟ	ΣΥΝΟΛΟ
1. Πωλήσεις Εμπορευμάτων						
A) Συστήματα Περιβαλλοντικών Προϊόντων	330.509	8.130.747	8.461.256	284.835	5.459.523	5.744.358
B) Συστήματα Εξοπλισμού Καταστημάτων και Αποθηκών	7.008.027	471.629	7.479.656	6.353.851	195.140	6.548.991
Γ) Οχήματα & Υπερκατασκευές – Υποκατασκευές & Αμυντικό Υλικό	494.632	0	494.632	291.969	0	291.969
	7.833.167	8.602.376	16.435.543	6.930.655	5.654.663	12.585.318
2. Πωλήσεις Προϊόντων Ετοιμών και Ημιτελών						
A) Συστήματα Περιβαλλοντικών Προϊόντων	3.662.566	2.277.030	5.939.596	3.592.873	3.640.186	7.233.059
B) Συστήματα Εξοπλισμού Καταστημάτων και Αποθηκών	5.619.919	330.324	5.950.242,88	5.291.896	81.174	5.373.070
Γ) Οχήματα & Υπερκατασκευές – Υποκατασκευές & Αμυντικό Υλικό	3.172.691	130.176	3.302.867	2.474.995	202.825	2.677.820
	12.455.176	2.737.530	15.192.706	11.359.764	3.924.185	15.283.949
3. Παροχή Υπηρεσιών						
A) Συστήματα Περιβαλλοντικών Προϊόντων	9.061	0	9.061	1.591	0	1.591
B) Συστήματα Εξοπλισμού Καταστημάτων και Αποθηκών	501.481	0	501.481	484.581	0	484.581
Γ) Οχήματα & Υπερκατασκευές – Υποκατασκευές & Αμυντικό Υλικό	25.424	2.016	27.440	36.599	0	36.599
	535.966	2.016	537.982	522.771	0	522.771
4. Λοιπά Αποθέματα (Α', Β' Ύλες, Αναλώσιμα Υλικά, Υποπροϊόντα κλπ)	1.636.611	34.857	1.671.468	611.104	44.703	655.807
	1.636.611	34.857	1.671.468	611.104	44.703	655.807
Σύνολο Κύκλου Εργασιών	22.460.920	11.376.779	33.837.699	19.424.294	9.623.551	29.047.845

6.1 β. Κύκλος εργασιών Εταιρείας

Ο λογαριασμός αναλύεται κατά κλάδο δραστηριότητας και γεωγραφική θέση:

Ποσά σε €	01.01.2006 – 31.12.2006			01.01.2005 – 31.12.2005		
	ΕΣΩΤΕΡΙΚΟ	ΕΞΩΤΕΡΙΚΟ	ΣΥΝΟΛΟ	ΕΣΩΤΕΡΙΚΟ	ΕΞΩΤΕΡΙΚΟ	ΣΥΝΟΛΟ
1. Πωλήσεις Εμπορευμάτων						
A) Συστήματα Περιβαλλοντικών Προϊόντων	330.509	4.130	334.639	284.835	1.000	285.835
B) Συστήματα Εξοπλισμού Καταστημάτων και Αποθηκών	6.860.443	471.629	7.332.072	6.074.841	190.827	6.265.668
Γ) Οχήματα & Υπερκατασκευές – Υποκατασκευές & Αμυντικό Υλικό	494.632	0	494.632	291.969	0	291.969
	7.685.583	475.759	8.161.342	6.651.645	191.827	6.843.472
2. Πωλήσεις Προϊόντων Ετοιμών και Ημιτελών						
A) Συστήματα Περιβαλλοντικών Προϊόντων	3.662.566	4.292.811	7.955.377	3.592.873	5.868.998	9.461.871
B) Συστήματα Εξοπλισμού Καταστημάτων και Αποθηκών	4.956.015	330.324	5.286.339	4.610.975	245.267	4.856.242
Γ) Οχήματα & Υπερκατασκευές – Υποκατασκευές & Αμυντικό Υλικό	3.172.691	215.891	3.388.582	2.474.995	202.825	2.677.820
	11.791.272	4.839.026	16.630.298	10.678.843	6.317.090	16.995.933
3. Παροχή Υπηρεσιών						
A) Συστήματα Περιβαλλοντικών Προϊόντων	9.061	0	9.061	1.591	0	1.591
B) Συστήματα Εξοπλισμού Καταστημάτων και Αποθηκών	481.916	0	481.916	484.581	0	484.581
Γ) Οχήματα & Υπερκατασκευές – Υποκατασκευές & Αμυντικό Υλικό	25.424	2.016	27.440	36.599	0	36.599
	516.401	2.016	518.417	522.771	0	522.771
4. Λοιπά Αποθέματα (Α', Β' Ύλες, Αναλώσιμα Υλικά, Υποπροϊόντα κλπ)	1.636.637	223.367	1.860.004	520.318	238.095	758.413
	1.636.637	223.367	1.860.004	520.318	238.095	758.413
Σύνολο Κύκλου Εργασιών	21.629.893	5.540.168	27.170.061	18.373.577	6.747.012	25.120.589

6.2 Κόστος Πωληθέντων

Ο λογαριασμός αναλύεται ως ακολούθως:

	ΟΜΙΛΟΣ		ΕΤΑΙΡΕΙΑ	
	01.01- 31.12.2006	01.01- 31.12.2005	01.01- 31.12.2006	01.01- 31.12.2005
Ποσά σε €				
Μεταβολή Α', Β' Υλών, Αναλωσίμων και λοιπών υλικών	9.786.377	6.885.929	9.480.372	8.447.396
Μεταβολή Εμπορευμάτων	12.139.032	6.412.970	4.703.618	3.924.710
Μεταβολή Προϊόντων Ετοιμών και Ημιτελών	-2.275.081	1.104.218	770.363	40.258
Αμοιβές και έξοδα προσωπικού	4.724.778	4.642.976	4.307.606	4.366.767
Αμοιβές και έξοδα τρίτων	513.137	440.314	502.844	375.594
Παροχές τρίτων	375.872	436.489	351.155	415.088
Φόροι-Τέλη	1.733	2.828	1.733	2.827
Διάφορα έξοδα	82.100	107.535	72.171	79.945
Αποσβέσεις παγίων στοιχείων	515.866	514.764	468.394	469.585
Προβλέψεις για υποχρεώσεις παροχών στο προσωπικό	23.054	23.615	21.276	21.837
Σύνολο	25.886.869	20.571.638	20.679.533	18.144.007
Μείον: Κόστος Ιδιοπαραγωγών	-200.337	-292.078	-200.337	-291.101
ΤΕΛΙΚΑ ΣΥΝΟΛΑ	25.686.532	20.279.560	20.479.197	17.852.906

6.3 Παροχές στο προσωπικό

Ο αριθμός του απασχολούμενου προσωπικού του Ομίλου και της Εταιρείας κατά την παρουσιαζόμενη ημερομηνία αναλύεται ως εξής:

	ΟΜΙΛΟΣ		ΕΤΑΙΡΕΙΑ	
	31.12.2006	31.12.2005	31.12.2006	31.12.2005
Μισθωτοί	116	118	102	106
Ημερομίσθιοι	238	260	211	244
Σύνολο	354	378	313	350

Οι παροχές προς το προσωπικό του Ομίλου και της Εταιρείας αναλύονται ως ακολούθως:

	ΟΜΙΛΟΣ		ΕΤΑΙΡΕΙΑ	
	31.12.2006	31.12.2005	31.12.2006	31.12.2005
Ποσά σε €				
Μισθοί, ημερομίσθια και επιδόματα	6.592.208	6.385.087	5.767.240	5.693.358
Έξοδα κοινωνικής ασφάλισης	1.737.677	1.721.904	1.551.097	1.545.888
Αποζημιώσεις τερματισμού υπηρεσίας	81.137	46.667	71.466	40.437
Λοιπές παροχές προσωπικού	40.853	52.777	40.853	52.777
Συνταξιοδοτικό κόστος προγραμμάτων καθορισμένων παροχών	59.107	59.107	57.329	57.329
Σύνολο	8.510.983	8.265.542	7.487.985	7.389.789

6.4 Έξοδα διαθέσεως

Ο λογαριασμός αναλύεται ως ακολούθως:

	ΟΜΙΛΟΣ		ΕΤΑΙΡΕΙΑ	
	01.01- 31.12.2006	01.01- 31.12.2005	01.01- 31.12.2006	01.01- 31.12.2005
Ποσά σε €				
Αμοιβές και έξοδα προσωπικού	2.002.159	1.819.508	1.766.432	1.610.160
Αμοιβές και έξοδα τρίτων	300.137	442.348	206.124	146.601
Παροχές τρίτων	318.740	403.997	293.618	381.821
Φόροι-Τέλη	88.041	45.712	88.041	45.712
Διάφορα έξοδα	1.325.446	1.127.529	945.857	1.003.682
Αποσβέσεις παγίων στοιχείων	196.764	196.849	184.565	188.366
Προβλέψεις εκμεταλλεύσεως	128.930	0	103.930	0
Προβλέψεις για υποχρεώσεις παροχών στο προσωπικό	8.724	8.074	8.724	8.074
ΤΕΛΙΚΟ ΣΥΝΟΛΟ	4.368.941	4.044.017	3.597.291	3.384.416

6.5 Έξοδα διοικήσεως

Ο λογαριασμός αναλύεται ως ακολούθως:

	ΟΜΙΛΟΣ		ΕΤΑΙΡΕΙΑ	
	01.01- 31.12.2006	01.01- 31.12.2005	01.01- 31.12.2006	01.01- 31.12.2005
Ποσά σε €				
Αμοιβές και έξοδα προσωπικού	1.621.996	1.596.325	1.253.677	1.250.417
Αμοιβές και έξοδα τρίτων	294.348	515.189	269.361	256.375
Παροχές τρίτων	328.374	298.996	286.277	270.081
Φόροι-Τέλη	92.468	62.777	82.279	59.249
Διάφορα έξοδα	710.045	420.956	328.614	348.823
Αποσβέσεις παγίων στοιχείων	238.347	201.509	222.502	172.419
Προβλέψεις για υποχρεώσεις παροχών στο προσωπικό	6.192	6.276	6.192	6.276
ΤΕΛΙΚΟ ΣΥΝΟΛΟ	3.291.771	3.102.028	2.448.902	2.363.640

6.6 Άλλα έσοδα

Ο λογαριασμός αναλύεται ως ακολούθως:

Ποσά σε €	ΟΜΙΛΟΣ		ΕΤΑΙΡΕΙΑ	
	01.01- 31.12.2006	01.01- 31.12.2005	01.01- 31.12.2006	01.01- 31.12.2005
Έσοδα από επιδοτήσεις	35.941	82.219	35.941	82.219
Έσοδα από ενοίκια	84.364	54.798	84.364	54.798
Εισπραττόμενα έξοδα αποστολής	196.285	84.491	191.428	84.491
Αποσβέσεις επιχορηγηθέντων παγίων	70.216	153.723	70.216	153.723
Κέρδη από πωλήσεις παγίων	0	5.099	0	5.099
Έσοδα προηγούμενων χρήσεων	4.279	23.210	4.279	23.210
Αποζημιώσεις	4.281	7.782	4.281	7.782
Κέρδη συναλλαγματικών διαφορών	110.984	99.371	110.984	99.371
Λοιπά έσοδα	79.371	39.900	5.344	4.502
Σύνολο	585.720	550.593	506.836	515.195

6.7 Άλλα έξοδα

Ο λογαριασμός αναλύεται ως ακολούθως:

Ποσά σε €	ΟΜΙΛΟΣ		ΕΤΑΙΡΕΙΑ	
	01.01- 31.12.2006	01.01- 31.12.2005	01.01- 31.12.2006	01.01- 31.12.2005
Ζημιές συναλλαγματικών διαφορών	64.906	36.344	64.906	36.344
Ζημιές από πωλήσεις παγίων	20.769	4.251	19.576	4.251
Πρόστιμα και προσαυξήσεις	2.160	114.077	1.065	0
Κρατήσεις από πωλήσεις στο Δημόσιο	18.715	33.863	18.715	34.926
Έξοδα ερευνών - αναπτύξεως	149.643	107.969	149.643	107.969
Έξοδα λειτουργίας παραγωγής μη κοστολογηθέντα	53.672	34.649	53.672	34.649
Λοιπά έξοδα	97.570	156.611	29.692	44.051
Σύνολο	407.435	487.764	337.269	262.190

6.8 Χρηματοοικονομικά έσοδα και έξοδα

Ο λογαριασμός αναλύεται ως ακολούθως:

Ποσά σε €	ΟΜΙΛΟΣ		ΕΤΑΙΡΕΙΑ	
	01.01- 31.12.2006	01.01- 31.12.2005	01.01- 31.12.2006	01.01- 31.12.2005
Χρηματοοικονομικά έσοδα				
-Τραπεζών	11.959	35.508	3.196	4.068
-Καταθέσεων	0	573	0	573
-Εκπτώσεις από εφάπαξ εξόφληση δανείων	790	752	790	655
-Έσοδα από μερίσματα αμοιβαίων κεφαλαίων	0	0	0	542
-Κέρδη από πώληση συμμετοχής στην "SPIDER" ΕΝΕΡΓΕΙΑΚΗ Α.Ε.	3.300.000	0	3.300.000	0
-Κέρδη από πώληση ιδίων μετοχών	2.201	0	2.201	0
Σύνολο	3.314.950	36.833	3.306.187	5.838
Χρηματοοικονομικά έξοδα				
-Τραπεζικά δάνεια	-1.357.730	-927.862	-1.191.533	-847.520
-Προμήθειες Εγγυητικών Επιστολών	-44.344	-50.680	-44.344	-50.680
-Τόκοι προμηθευτών	-20.755	-2.436	-20.755	-2.436
-Διάφορα έξοδα τραπεζών	-44.689	-67.676	-23.453	-28.027
-Χρηματοδοτικές μισθώσεις	-103.700	-97.185	-103.700	-97.185
-Υποχρεώσεις παροχών προσωπικού	-20.628	-20.675	-20.628	-20.627
Σύνολο	-1.591.847	-1.166.514	-1.404.414	-1.046.475
Συνολικό χρηματοοικονομικό κόστος	1.723.103	-1.129.681	1.901.773	-1.040.637

7. ΣΗΜΕΙΩΣΕΙΣ ΕΠΙ ΤΩΝ ΠΡΟΣΑΡΜΟΓΩΝ

Μετάθεση αναγνώρισης πληρωτέων μερισμάτων στο χρόνο έγκρισης τους από την Γ.Σ.

Σε αντίθεση με τις προηγούμενα ισχύουσες λογιστικές αρχές, τα πληρωτέα μερίσματα αναγνωρίζονται ως υποχρέωση κατά την ημερομηνία έγκρισης της προτεινομένης διανομής του Δ.Σ. από την Γενική Συνέλευση των μετόχων.

Τροποποίηση ισολογισμού έναρξης και οικονομικών καταστάσεων συγκριτικής χρήσης

Οι παρούσες είναι οι δεύτερες ετήσιες οικονομικές καταστάσεις που συντάσσονται σύμφωνα με τα ΔΠΧΠ. Οι λογιστικές αρχές με τις οποίες καταρτίστηκαν οι οικονομικές καταστάσεις της χρήσεως 2006 έχουν εφαρμοστεί με συνέπεια τόσο για τις οικονομικές καταστάσεις της συγκριτικής χρήσης 2005, όσο και για τις οικονομικές καταστάσεις της χρήσης 2004, καθώς και για τον ισολογισμό μετάβασης στα ΔΠΧΠ της 01/01/2004.

8. ΛΟΙΠΑ ΣΤΟΙΧΕΙΑ

8.1 Ενδεχόμενες Απαιτήσεις – Υποχρεώσεις

Πληροφορίες σχετικά με ενδεχόμενες υποχρεώσεις

Δεν υπάρχουν επίδικες ή υπό δαιτησία διαφορές δικαστικών ή δαιτητικών οργάνων που να έχουν σημαντική επίπτωση στην οικονομική κατάσταση ή λειτουργία της Εταιρείας.

Η Εταιρεία έχει νόμιμους τίτλους κυριότητας επί των παγίων στοιχείων.

Ανέλεγκτες φορολογικά χρήσεις

Η μητρική Εταιρεία «SPIDER» ΜΕΤΑΛΛΟΒΙΟΜΗΧΑΝΙΑ Ν. ΠΕΤΣΙΟΣ ΚΑΙ ΥΙΟΙ Α.Ε. καθώς και η θυγατρική Εταιρεία «ΕΠΙΠΛΟΤΕΧΝΙΚΗ Α.Ε.» δεν έχουν ελεγχθεί φορολογικά για τις χρήσεις 2003, 2004, 2005 και 2006.

Η μητρική Εταιρεία για τις ανέλεγκτες χρήσεις έχει διενεργήσει σχετική πρόβλεψη.

Πληροφορίες σχετικά με ενδεχόμενες απαιτήσεις

Δεν υπάρχουν.

8.2 Συναλλαγές με συνδεδεμένα μέρη

1. Υπόλοιπα της μητρικής εταιρίας με τις συνδεδεμένες επιχειρήσεις

Ποσά σε €	31.12.2006	31.12.2005
<i>A) Απαιτήσεις</i>		
Spider Italia s.r.l.	5.326.076	4.353.557
Επιπλοτεχνική Α.Ε.	0	0
Spider U.K. L.t.d.	2.136.431	1.620.654
Σύνολο	7.462.507	5.974.211
B) Υποχρεώσεις		
Spider Italia s.r.l.	0	0
Επιπλοτεχνική Α.Ε.	335.488	110.992
Spider U.K. L.t.d.	0	0
Σύνολο	335.488	110.992

2. Συναλλαγές της μητρικής εταιρίας με τις συνδεδεμένες επιχειρήσεις

Ποσά σε €	01.01.2006- 31.12.2006	01.01.2005- 31.12.2005
<i>A) Πωλήσεις σε:</i>		
Spider Italia s.r.l.	3.061.545	3.302.585
Επιπλοτεχνική Α.Ε.	97.158	52.957
Spider U.K. L.t.d.	579.925	657.599
Σύνολο	3.738.628	4.013.141
<i>B) Αγορές από:</i>		
Spider Italia s.r.l.	448.064	94.407
Επιπλοτεχνική Α.Ε.	855.406	653.334
Spider U.K. L.t.d.	52.297	0
Σύνολο	1.355.767	747.741

3. Συναλλαγές του Ομίλου και της μητρικής εταιρίας με λοιπά συνδεδεμένα μέρη

Ποσά σε €	ΟΜΙΛΟΣ		ΕΤΑΙΡΙΑ	
	31.12.2006	31.12.2005	31.12.2006	31.12.2005
A) Συναλλαγές και αμοιβές διευθυντικών στελεχών και μελών της διοίκησης:	995.266	980.268	758.087	742.638
B) Απαιτήσεις από διευθυντικά στελέχη και μέλη της διοίκησης:	13.788	31.078	13.646	23.938
B) Υποχρεώσεις προς διευθυντικά στελέχη και μέλη της διοίκησης:	52.449	50.337	52.449	50.337

4. Χορηγηθείσες εγγυήσεις υπέρ συνδεδεμένων μερών και τρίτων

Δεν υπάρχουν.

5. Αμοιβές μελών Διοίκησης

Οι αμοιβές των μελών της Διοίκησης της μητρικής Εταιρείας στην παρούσα χρήση ανήλθαν στο ποσό των 111.179 ευρώ.

Δεν έχουν χορηγηθεί δάνεια σε μέλη του Δ.Σ. ή σε λοιπά διευθυντικά στελέχη της Εταιρείας και του Ομίλου.

8.3 Κέρδη ανά μετοχή

Τα βασικά κέρδη ανά μετοχή (εκφρασμένα σε λεπτά ανά μετοχή) για τον Όμιλο και την Εταιρεία έχουν ως εξής:

Ποσά σε €	ΟΜΙΛΟΣ		ΕΤΑΙΡΕΙΑ	
	01.01 – 31.12.2006	01.01 – 31.12.2005	01.01 – 31.12.2006	01.01 – 31.12.2005
Κέρδη προ φόρων	2.391.844	555.388	2.791.528	830.595
Φόρος εισοδήματος	-1.000.348	-360.780	-950.676	-266.524
Κέρδη μετά από φόρους (1)	1.391.496	194.608	1.840.853	564.071
Κατανεμημένα σε:				
Μετόχους της μητρικής (2)	1.334.936	103.155		
Δικαιώματα μειοψηφίας	56.560	91.453		
	1.391.496	194.608		
Σταθμισμένος αριθμός μετοχών σε κυκλοφορία (3)	29.060.950	29.036.950	29.060.950	29.036.950
Βασικά κέρδη ανά μετοχή (€/μετοχή)	0,048	0,007	0,063	0,019

8.4 Γεγονότα μετά την ημερομηνία του Ισολογισμού

Εντός του Μαρτίου του 2007 η μητρική εταιρεία «SPIDER» ΜΕΤΑΛΛΟΒΙΟΜΗΧΑΝΙΑ Ν. ΠΕΤΣΙΟΣ ΚΑΙ ΥΙΟΙ Α.Ε., ίδρυσε την θυγατρική εταιρεία «SPIDER» ΥΠΗΡΕΣΙΕΣ ΠΕΡΙΒΑΛΛΟΝΤΟΣ Α.Ε. με αρχικό μετοχικό κεφάλαιο 60.000 ευρώ, στο οποίο η «SPIDER» ΜΕΤΑΛΛΟΒΙΟΜΗΧΑΝΙΑ Ν. ΠΕΤΣΙΟΣ ΚΑΙ ΥΙΟΙ Α.Ε. συμμετέχει με ποσοστό 99,99%. Τα αντικείμενα δραστηριότητας της νέας εταιρείας θα είναι τα εξής:

- Αποκομιδή απορριμμάτων, διάθεση και διαχείρισή τους.
- Διαλογή, επεξεργασία και ανακύκλωση απορριμμάτων.
- Εναλλακτική διαχείριση συσκευασιών με ατομικό σύστημα ή συμμετοχή σε συλλογικό.
- Αποκομιδή και διαχείριση απορριμμάτων ή αποβλήτων με σκοπό την δημιουργία μονάδων παραγωγής ηλεκτρικής ενέργειας, θερμού ύδατος και ατμού.
- Εκμίσθωση ειδικών μέσων περισυλλογής, μεταφοράς και επεξεργασίας απορριμμάτων και αποβλήτων κάθε κατηγορίας.

Ιωάννινα, 27 Μαρτίου 2007

Ο ΠΡΟΕΔΡΟΣ ΤΟΥ Δ.Σ.
ΚΑΙ ΔΙΕΥΘΥΝΩΝ ΣΥΜΒΟΥΛΟΣ

Ο ΑΝΤΙΠΡΟΕΔΡΟΣ
ΤΟΥ Δ.Σ.

Ο ΔΙΕΥΘΥΝΤΗΣ ΟΙΚΟΝΟΜΙΚΩΝ
ΥΠΗΡΕΣΙΩΝ

ΠΕΤΣΙΟΣ Ν. ΚΩΝΣΤΑΝΤΙΝΟΣ
Α.Δ.Τ. Δ. 146006

ΠΕΤΣΙΟΣ Ν. ΕΛΕΥΘΕΡΙΟΣ
Α.Δ.Τ. Χ. 080188

ΤΣΙΜΠΙΚΗΣ Ι. ΚΩΝΣΤΑΝΤΙΝΟΣ
Α.Μ. Αδείας Ο.Ε.Ε. 12520/
Α' Τάξεως

Βεβαιώνεται, ότι οι εν λόγω Οικονομικές Καταστάσεις αποτελούνται από 47 σελίδες και είναι αυτές, που αναφέρονται στην παρούσα Έκθεση Ελέγχου που χορηγήσαμε με ημερομηνία 28 Μαρτίου 2007.

Ιωάννινα, 28 Μαρτίου 2007

Ο Ορκωτός Ελεγκτής – Λογιστής

Κασιούμης Ιωάννης

Α.Μ. ΣΟΕΛ 108511856

Grant Thornton 

"SPIDER" ΜΕΤΑΛΛΟΒΙΟΜΗΧΑΝΙΑ Ν. ΠΕΤΣΙΟΣ ΚΑΙ ΥΙΟΙ Α.Ε.

ΣΥΝΟΠΤΙΚΑ ΟΙΚΟΝΟΜΙΚΑ ΣΤΟΙΧΕΙΑ ΚΑΙ ΠΛΗΡΟΦΟΡΙΕΣ ΤΗΣ ΧΡΗΣΗΣ

ΑΠΟ 1 ΙΑΝΟΥΑΡΙΟΥ ΕΩΣ 31 ΔΕΚΕΜΒΡΙΟΥ 2006

(δημοσιευόμενα βάσει του ν.2190, άρθρο 135 για επιχειρήσεις που συντάσσουν ετήσιες οικονομικές καταστάσεις, ενοποιημένες και μη, κατά τα ΔΛΠ)

Τα παρακάτω στοιχεία και πληροφορίες στοχεύουν σε μία γενική ενημέρωση για την οικονομική κατάσταση και τα αποτελέσματα της "SPIDER" ΜΕΤΑΛΛΟΒΙΟΜΗΧΑΝΙΑ Ν. ΠΕΤΣΙΟΣ ΚΑΙ ΥΙΟΙ Α.Ε. Συνιστούμε επομένως στον αναγνώστη, πριν προβεί σε οποιαδήποτε είδους επενδυτική επιλογή ή άλλη συναλλαγή με την Εταιρεία, να ανατρέξει στην διεύθυνση διαδικτύου της (www.spidersa.com) όπου αναρτώνται οι οικονομικές καταστάσεις, που προβλέπουν τα Διεθνή Λογιστικά Πρότυπα, καθώς και η έκθεση ελέγχου του Ορκωτού Ελεγκτή Λογιστή.

ΣΤΟΙΧΕΙΑ ΤΗΣ ΕΠΙΧΕΙΡΗΣΗΣ:

Διεύθυνση έδρας της εταιρείας:
Αριθμός Μητρώου Ανωνύμων Εταιρειών:
Εποπεύουσα Αρχή:
Σύνθεση Διοικητικού Συμβουλίου:

ΒΙ.ΠΕ. Ιωαννίνων
10498/06/Β/41
Υπουργείο Ανάπτυξης, Διεύθυνση Ανωνύμων Εταιρειών
Πέτσος Ν. Κωνσταντίνος, Πέτσος Ν. Ελευθέριος,
Πέτσος Ε. Νικόλαος, Αναστασίου Β. Χρήστος,
Γκουλιούμης Α. Σπυρίδων, Καβαδίας Ι. Σταμάτης

Ημερομηνία έγκρισης των ετήσιων οικονομικών καταστάσεων:
Ορκωτός ελεγκτής λογιστής:
Ελεγκτική εταιρεία:
Τύπος έκθεσης ελέγχου ελεγκτών:
Διεύθυνση διαδικτύου όπου έχουν καταχωρηθεί οι ετήσιες οικονομικές καταστάσεις:

27 Μαρτίου 2007
Κασιούμης Ιωάννης
Grant Thornton
Με σύμφωνη γνώμη
www.spidersa.com

ΣΤΟΙΧΕΙΑ ΙΣΟΛΟΓΙΣΜΟΥ (ποσά εκφρασμένα σε χιλιάδες ευρώ)

	ΟΜΙΛΟΣ		ΕΤΑΙΡΕΙΑ	
	31.12.2006	31.12.2005	31.12.2006	31.12.2005
ΕΝΕΡΓΗΤΙΚΟ				
Πάγια στοιχεία Ενεργητικού	32.141	29.836	30.481	28.222
Αποθέματα	11.872	12.625	10.566	11.332
Απαιτήσεις από πελάτες	22.390	18.928	21.585	19.117
Λοιπά στοιχεία Ενεργητικού	3.510	2.267	2.811	1.598
ΣΥΝΟΛΟ ΕΝΕΡΓΗΤΙΚΟΥ	69.913	63.656	65.443	60.269
ΠΑΘΗΤΙΚΟ				
Μακροπρόθεσμες υποχρεώσεις	21.087	15.519	20.749	15.137
Βραχυπρόθεσμες τραπεζικές υποχρεώσεις	11.008	11.145	9.129	9.816
Λοιπές βραχυπρόθεσμες υποχρεώσεις	9.151	9.423	6.810	7.992
Σύνολο υποχρεώσεων (α)	41.246	36.087	36.688	32.945
Μετοχικό κεφάλαιο	9.881	9.881	9.881	9.881
Καθαρή θέση μετόχων Εταιρείας	18.219	17.141	18.874	17.443
Σύνολο Καθαρής Θέσης μετόχων Εταιρείας (β)	28.100	27.022	28.755	27.324
Δικαιώματα μειοψηφίας (γ)	567	547	0	0
Σύνολο Καθαρής Θέσης (δ)	28.667	27.569	28.755	27.324
ΣΥΝΟΛΟ ΠΑΘΗΤΙΚΟΥ (α) + (δ)	69.913	63.656	65.443	60.269

ΣΤΟΙΧΕΙΑ ΚΑΤΑΣΤΑΣΗΣ ΜΕΤΑΒΟΛΩΝ ΚΑΘΑΡΗΣ ΘΕΣΗΣ ΧΡΗΣΗΣ (ποσά εκφρασμένα σε χιλιάδες ευρώ)

	ΟΜΙΛΟΣ		ΕΤΑΙΡΕΙΑ	
	31.12.2006	31.12.2005	31.12.2006	31.12.2005
Καθαρή θέση έναρξης χρήσης (01.01.2006 και 01.01.2005 αντίστοιχα)	27.569	27.472	27.324	26.828
Κέρδη / (ζημιές) της χρήσης, μετά από φόρους	1.391	194	1.841	564
Μείωση μετοχικού κεφαλαίου	0	-455	0	-455
Διανεμηθέντα μερίσματα	-435	0	-435	0
Καθαρό εισόδημα καταχωρημένο απ' ευθείας στην καθαρή θέση	117	358	0	387
Πωλήσεις ιδίων μετοχών	25	0	25	0
Καθαρή θέση λήξης χρήσης (31.12.2006 και 31.12.2005 αντίστοιχα)	28.667	27.569	28.755	27.324

ΣΤΟΙΧΕΙΑ ΚΑΤΑΣΤΑΣΗΣ ΑΠΟΤΕΛΕΣΜΑΤΩΝ ΧΡΗΣΗΣ (ποσά εκφρασμένα σε χιλιάδες ευρώ)

	ΟΜΙΛΟΣ		ΕΤΑΙΡΕΙΑ	
	1.1 -	1.1 -	1.1 -	1.1 -
	31.12.2006	31.12.2005	31.12.2006	31.12.2005
Κύκλος Εργασιών	33.838	29.048	27.170	25.121
Μικτά Κέρδη / (Ζημιές)	8.151	8.768	6.691	7.268
Κέρδη / (Ζημιές) προ φόρων, χρηματοδοτικών και επενδυτικών αποτελεσμάτων	669	1.686	814	1.773
Κέρδη / (Ζημιές) προ φόρων, χρηματοδοτικών αποτελεσμάτων και αποσβέσεων	1.667	2.632	1.737	2.636
Κέρδη / (Ζημιές) προ φόρων	2.392	555	2.792	831
Μείον φόροι	-1.001	-361	-951	-267
Κέρδη / (Ζημιές) μετά από φόρους	1.391	194	1.841	564
<u>Κατανέμονται σε:</u>				
Μετόχους Εταιρείας	1.335	103	1.841	564
Δικαιώματα Μειοψηφίας	56	91	-	-
Κέρδη (Ζημιές) μετά από φόρους ανά μετοχή - βασικά (σε ευρώ)	0,048	0,007	0,063	0,019

ΣΤΟΙΧΕΙΑ ΚΑΤΑΣΤΑΣΗΣ ΤΑΜΕΙΑΚΩΝ ΡΟΩΝ ΧΡΗΣΗΣ (ποσά εκφρασμένα σε χιλιάδες ευρώ)

	ΟΜΙΛΟΣ		ΕΤΑΙΡΕΙΑ	
	1.1 -	1.1 -	1.1 -	1.1 -
	31.12.2006	31.12.2005	31.12.2006	31.12.2005
<u>Λειτουργικές δραστηριότητες:</u>				
Κέρδη προ φόρων	2.392	555	2.792	831
Πλέον / μείον προσαρμογές για:				
Αποσβέσεις	998	946	922	864
Αποτελέσματα (έσοδα, έξοδα, κέρδη και ζημιές) επενδυτικής δραστηριότητας	-3.300	0	-3.300	0
Χρεωστικοί τόκοι και συναφή έξοδα	1.592	1.167	1.404	1.046
Πλέον / μείον προσαρμογές για μεταβολές λογαριασμών κεφαλαίου κίνησης ή που σχετίζονται με τις λειτουργικές δραστηριότητες:				
Μείωση / (αύξηση) αποθεμάτων	753	-1.426	765	-1.856
Μείωση / (αύξηση) απαιτήσεων (Μείωση) / αύξηση υποχρεώσεων (πλην τραπεζών)	-4.455	-582	-3.367	-1.750
Μείον:				
Χρεωστικοί τόκοι και συναφή έξοδα καταβλημένα	-1.592	-1.167	-1.404	-1.046
Καταβληθέντοι φόροι	-200	-118	-156	-118
Σύνολο Εισροών / (Εκροών) από λειτουργικές δραστηριότητες (α)	-3.598	68	-3.172	229
<u>Επενδυτικές δραστηριότητες:</u>				
Απόκτηση θυγατρικών, συγγενών, κοινοπραξιών και λοιπών επενδύσεων	-6	-32	-4	-308
Αγορά ενσώματων και άυλων παγίων περιουσιακών παγίων	-3.422	-5.543	-3.302	-5.510
Εισπράξεις από πωλήσεις ενσώματων και άυλων παγίων περιουσιακών παγίων	3.425	0	3.425	0
Σύνολο Εισροών / (Εκροών) από επενδυτικές δραστηριότητες (β)	-3	-5.575	119	-5.818
<u>Χρηματοδοτικές δραστηριότητες:</u>				
Εισπράξεις από εκδοθέντα / αναληφθέντα δάνεια	4.286	4.818	3.802	4.738
Εξοφλήσεις δανείων	0	-187	0	0
Μερίσματα πληρωθέντα	-435	0	-435	0
Σύνολο Εισροών / (Εκροών) από χρηματοδοτικές δραστηριότητες (γ)	3.851	4.631	3.367	4.738
Καθαρή αύξηση / (μείωση) στα ταμειακά διαθέσιμα (α) + (β) + (γ)	250	-876	314	-851
Ταμειακά διαθέσιμα και ισοδύναμα έναρξης περιόδου	892	1.768	730	1.581
Ταμειακά διαθέσιμα και ισοδύναμα λήξης περιόδου	1.142	892	1.044	730

Πρόσθετα στοιχεία και πληροφορίες:

1. Επί ακινήτων της μητρικής εταιρείας έχει εγγραφεί προσημείωση υποθήκης ποσού 13.000.000,00 ευρώ, για εξασφάλιση τραπεζικών δανείων, το ανεξόφλητο υπόλοιπο των οποίων, κατά την 31.12.2006, ανέρχονταν στο ποσό των 16.223.347,05 ευρώ. Επί των ακινήτων της θυγατρικής εταιρείας ΕΠΙΠΛΟΤΕΧΝΙΚΗ Α.Ε. έχουν εγγραφεί προσημειώσεις υποθηκών υπέρ της Εθνικής Τράπεζας ύψους 381.512,00 ευρώ, για εξασφάλιση τραπεζικών δανείων, το ανεξόφλητο υπόλοιπο των οποίων, κατά την 31.12.2006 ανέρχονταν στο ποσό των 830.040,63 ευρώ.
2. Η μητρική εταιρεία καθώς και η θυγατρική εταιρεία "ΕΠΙΠΛΟΤΕΧΝΙΚΗ Α.Ε." έχουν ελεγχθεί φορολογικά μέχρι και την χρήση 2002 και κατά συνέπεια οι φορολογικές υποχρεώσεις τους μέχρι και την παρούσα χρήση δεν έχουν καταστεί οριστικές.
3. Δεν υπάρχουν επιδικές ή υπό διαίτησία διαφορές που ενδέχεται να έχουν σημαντική επίπτωση στην οικονομική κατάσταση ή λειτουργία της εταιρείας.
4. Το απασχολούμενο προσωπικό της εταιρείας και του ομίλου κατά την 31.12.2006 ανέρχονταν σε 313 και 354 άτομα αντίστοιχα.
5. Ποσά πωλήσεων και αγορών σωρευτικά από την έναρξη της διαχειριστικής περιόδου και τα υπόλοιπα των απαιτήσεων και υποχρεώσεων της Εταιρείας στη λήξη της τρέχουσας περιόδου, που έχουν προκύψει από συναλλαγές της με τα συνδεδεμένα κατά την έννοια του Δ.Λ.Π. 24 προς αυτήν μέρη, είναι ως εξής (ποσά σε χιλ. ευρώ):

	ΟΜΙΛΟΣ	ΕΤΑΙΡΕΙΑ
α) Πωλήσεις αγαθών και υπηρεσιών:	0	3.739
β) Αγορές αγαθών και υπηρεσιών:	0	1.356
γ) Απαιτήσεις από συνδεδεμένα μέρη:	0	7.463
δ) Υποχρεώσεις προς συνδεδεμένα μέρη:	0	335
ε) Συναλλαγές και αμοιβές διευθυντικών στελεχών και μελών της διοίκησης:	995	758
στ) Απαιτήσεις από τα διευθυντικά στελέχη και μέλη της διοίκησης:	14	14
ζ) Υποχρεώσεις προς τα διευθυντικά στελέχη και μέλη της διοίκησης:	52	52

6. Στις ενοποιημένες οικονομικές καταστάσεις περιλαμβάνονται εκτός της μητρικής και οι ακόλουθες εταιρείες:

ΕΠΩΝΥΜΙΑ ΕΤΑΙΡΕΙΑΣ	ΕΔΡΑ ΕΤΑΙΡΕΙΑΣ	ΠΟΣΟΣΤΟ ΣΥΜΜΕΤΟΧΗΣ	ΜΕΘΟΔΟΣ ΕΝΟΠΙΩΣΗΣ
"SPIDER" ITALIA s.r.l.	ΙΤΑΛΙΑ - ΜΠΑΡΙ	99%	Ολική
ΕΠΙΠΛΟΤΕΧΝΙΚΗ Α.Ε.	ΕΛΛΑΔΑ - ΑΘΗΝΑ	58%	Ολική
"SPIDER" U.K. L.t.d.	Μ.ΒΡΕΤΑΝΙΑ - SUDBURY	99,999%	Ολική

7. Με ημερομηνία 11.9.2006 η "SPIDER" ΜΕΤΑΛΛΟΒΙΟΜΗΧΑΝΙΑ Ν. ΠΕΤΣΙΟΣ ΚΑΙ ΥΙΟΙ Α.Ε. μεταβίβασε την συμμετοχή της στην εταιρεία "SPIDER" ΕΝΕΡΓΕΙΑΚΗ Α.Ε., ύψους 125.000 ευρώ, στην ΜΥΤΙΛΗΝΑΙΟΣ Α.Ε.-ΟΜΙΛΟΣ ΕΠΙΧΕΙΡΗΣΕΩΝ αντί τιμήματος 3.425.000 ευρώ. Το προκύψαν κέρδος από πώληση συμμετοχών ύψους 3.300.000 ευρώ, απεικονίζεται στα κέρδη προ φόρων της τρέχουσας χρήσης, τόσο της μητρικής εταιρείας όσο και του ομίλου.

Ιωάννινα, 27 Μαρτίου 2007

Ο ΠΡΟΕΔΡΟΣ ΤΟΥ Δ.Σ.
ΚΑΙ ΔΙΕΥΘΥΝΩΝ ΣΥΜΒΟΥΛΟΣ

Ο ΑΝΤΙΠΡΟΕΔΡΟΣ ΤΟΥ Δ.Σ.

Ο ΔΙΕΥΘΥΝΤΗΣ ΟΙΚΟΝΟΜΙΚΩΝ
ΥΠΗΡΕΣΙΩΝ

ΚΩΝΣΤΑΝΤΙΝΟΣ Ν. ΠΕΤΣΙΟΣ
Α.Δ.Τ. Δ. 146006

ΕΛΕΥΘΕΡΙΟΣ Ν. ΠΕΤΣΙΟΣ
Α.Δ.Τ. Χ. 080188

ΚΩΝΣΤΑΝΤΙΝΟΣ Ι. ΤΣΙΜΠΙΚΗΣ
Α.Μ. Αδείας Ο.Ε.Ε. 12520 / Α' Τάξεως

Γραφεία - Έκθεση:

Πειραιώς 79
183 46 Μοσχάτο
Τηλ.: 210 4832191
Fax: 210 4831604
email: athens@spidersa.com

Έδρα - Εργοστάσιο Α':

5ο χλμ. Νέας Ε.Ο. Ιωαννίνων - Ηγουμενίτσας
455 00 Ιωάννινα
Τηλ.: 26510 25514
Fax: 26510 36468
email: info@spidersa.com

Εργοστάσιο Β':

Έναντι Αεροδρομίου
455 00 Ιωάννινα
Τηλ.: 26510 27191, 26510 77971 - 2
Fax: 26510 34535

Εργοστάσιο Γ':

ΒΙ.ΠΕ. Ιωαννίνων
455 00 Ιωάννινα
Τηλ.: 26510 57748 - 9
Fax: 26510 57746

